63
В-63

ВОЕННАЯ ИСТОРИЯ БАШКИР

ЭНЦИКЛОПЕДИЯ

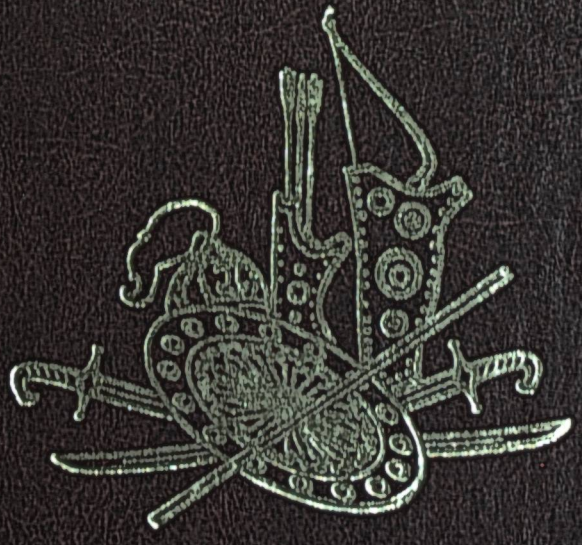

ВОИНСКОЙ ДОБЛЕСТИ
БАШКИРСКОГО НАРОДА
ПОСВЯЩАЕТСЯ...

ВОЕННАЯ ИСТОРИЯ БАШКИР

ЭНЦИКЛОПЕДИЯ

С50

УФА
"БАШКИРСКАЯ ЭНЦИКЛОПЕДИЯ"
2013

63

УДК 030
ББК 63.3 (2Рос.Баш.)я2
В 63

НАУЧНО-РЕДАКЦИОННАЯ КОЛЛЕГИЯ

Главный редактор А.З.Асфандияров

К.И.Аглиуллина, И.Г.Акманов, Р.Г.Буканова, Г.С.Галина,
С.Ф.Касимов, Н.М.Кулбахтин, М.М.Кульшарипов, Н.А.Мажитов, М.Х.Надергулов,
Р.Н.Рахимов, У.Г.Саитов, В.М.Сорокина, А.Ш.Ярмуллин

Над изданием работали сотрудники
Научно-издательского комплекса "Башкирская энциклопедия".

Директор У.Г.Саитов, зам. директора К.И.Аглиуллина

Отдел истории: и.о. зав. А.Ш.Ярмуллин, и.о. зам. зав. С.С.Тагиров,
редакторы А.Р.Валиуллин, М.С.Гарипов, В.Х.Зайнетдинова, Р.А.Исянбаев,
Б.Н.Латыпов, Н.Х.Мугинова, Р.Р.Фазылов, Л.Д.Халисова
Отдел культуры: редакторы Э.А.Набиева, З.З.Хасанова, В.Б.Сагадиев
Отдел литературного редактирования: зав. Р.Х.Хасанова,
редакторы Э.Р.Булатова, Р.Р.Нургалиева, Е.В.Суховерхова
Отдел методического руководства: зав. Г.С.Кутлугаллямова,
редакторы Г.У.Аллабирдина, Г.Д.Маннапова, Р.А.Мухаметова,
А.У.Салимова, Ф.К.Фазыльянова, Л.М.Юлмухаметова
Отдел художественно-технического оформления: зав. А.Г.Зарипова, зам. зав. Д.Н.Махмутова,
техн. редактор М.М.Мустафин, худ. редакторы Р.Р.Агадуллин, Р.М.Рамазанов,
операторы компьютерной вёрстки Ф.Ф.Гизетдинов, А.В.Косульникова,
корректоры Р.М.Ахмельянова, В.С.Шайхутдинова

Издание подготовлено при финансовой поддержке Благотворительного фонда "Урал".

Кыргыз-Орусчо-Орусча-Кыргызча Академиялык Сөздүктөр Институту
Академия наук Республики Кыргызстан
Центральная
БИБЛИОТЕКА
661990

ISBN 978-5-88185-076-0

© Научно-издательский комплекс "Башкирская энциклопедия", 2013

К ЧИТАТЕЛЮ

Энциклопедия "Военная история башкир" — научно-популярное издание, ориентированное на широкий круг читателей.

По характеру изложения материала относится к типу тематической национально-региональной энциклопедии. Хронологические рамки издания включают период с древнейших времён до современности.

В издании представлены статьи о башкирских вооружённых формированиях кон. 17—19 вв., периода Отечественной войны 1812 г., Гражданской войны, Великой Отечественной войны; вооружённых конфликтах и войнах, военных операциях, знаменитых сражениях, в которых приняли участие башкирские воинские формирования и башкиры, также служившие в составе и других воинских частей; военных учреждениях, связанных с военной службой башкир; воинских званиях, чинах и должностях, о титулах, наградах; башкирской военной периодической печати периода Гражданской и Великой Отечественной войн; башкирской символике (знамёна, формы одежды, знаки отличия и т.д.), административно- и военно-территориальных единицах; юридических актах; о видах вооружённых формирований, вооружении; об отдельных произведениях башкирского фольклора, литературы, искусства (оперы, памятники, картины и др.) и архитектуры, посвящённых военной истории башкир.

В биографических статьях даны сведения о военных деятелях, Героях Советского Союза и полных кавалерах ордена Славы, кавалерах ордена Красного Знамени РСФСР из башкир; уроженцах Башкортостана, служивших в башкирских частях; участниках Башкирского национального движения (члены Башкирского военного совета, Башревкома, командиры и комиссары, полковые и дивизионные муллы вооружённых формирований, руководители военных учреждений и др.); деятелях Белого движения и др. военных деятелях, оставивших заметный след в истории башкирских войск; кантонных начальниках из башкир; башкирских дворянских родах; участниках Крестьянской войны 1773—1775 гг. из башкир; предводителях башкирских восстаний 17—18 вв.; оренбургских военных и генерал-губернаторах; участниках войн и походов России во 2-й пол. 16 — нач. 20 вв. (командиры башкирских вооружённых формирований из башкир); о башкирах — кавалерах орденов Святого Георгия, Святого Владимира, Святой Анны, Святого Станислава; награждённых Георгиевским знаком отличия (Георгиевский крест); деятелях науки, литературы и искусства, в творчестве которых отражена военная история башкир.

Книга состоит из двух частей. Первая представляет собой обзорный (монографический) очерк, характеризующий основные вехи военной истории башкир; вторую часть составляют около 880 статей, расположенных в алфавитном порядке. Названия статей ("чёрное слово") даны полужирным прописным шрифтом, например: **ГРАЖДАНСКАЯ ВОЙНА**. Если название статьи состоит из двух и более слов, то на первое место обычно ставится то слово, которое в этом названии является главным; например: **МУЗЕЙ БОЕВОЙ СЛАВЫ**; при этом возможна инверсия, например: **БАШКИРО-МЕЩЕРЯКСКОГО ВОЙСКА ФОРМА ОДЕЖДЫ, ПЕРВОМУ БАШКИРСКОМУ КОННОМУ ПОЛКУ ПАМЯТНИК**. После названия статьи через запятую обычным шрифтом вразрядку могут быть указаны синонимичные названия, например: **АКТЮБИНСКИЙ**

ФРОНТ, Ташкентский фронт. Названия периодических изданий, музыкальных произведений и др., созданных на башкирском языке, даны в русской транскрипции, в скобках приведены их оригинальное написание и перевод на русский язык. Ссылки на другие статьи, содержащие дополнительные сведения по данной теме, выделены *курсивом*. При повторном упоминании в тексте название статьи обозначается начальными буквами слов, например: **БАШКИРСКОЕ ВОЙСКОВОЕ УПРАВЛЕНИЕ** – Б.в.у. Даты событий, произошедших до 31 января 1918 года, указываются по старому (юлианскому) календарному стилю, последующие даты – по новому (григорианскому) стилю. После названия награды, звания и т.п. в скобках указывается год присуждения (присвоения). Названия учреждений, предприятий, административно-территориальных единиц даны на момент упоминания; современная административно-территориальная принадлежность уточнена только для населённых пунктов исторического Башкортостана. Статьи сопровождаются библиографическими справками, которые помогут найти читателю дополнительную информацию по данной теме; после статьи также указываются использованные источники (архивы, сборники документов и др.), например: И с т.: РГАДА. Ф.6. Оп.1. Д.627. Ч.10. Л.404–405; ЦАОО РБ. Ф.22. Оп.2. Д.492.; ЦИА РБ. Ф.629. Оп.1. Д.1305; Ф.3168. Оп.1. Д.2, 7.

Справочный аппарат издания содержит перечень статей, библиографический и развёрнутый (аналитический) именной указатели, списки сокращений и аббревиатур. В именной указатель включено более 2 тыс. личных имён, сведения о которых содержатся или упоминаются в статьях энциклопедии. При составлении указателя использован алфавитный принцип; после имени приведены дефиниция и номера страниц; персоналии, включённые в энциклопедию, выделены *курсивом*.

При подготовке энциклопедии использованы достижения российской и зарубежной энциклопедистики, а также опыт, накопленный коллективом научного издательства в процессе работы над изданием "Башкортостан. Краткая энциклопедия", энциклопедией "Салават Юлаев", многотомной "Башкирской энциклопедии" и другой словарно-справочной литературы. Документальную основу многих статей составляют материалы из фондов РГАДА, РГВИА, ЦИА РБ, ЦАОО РБ, Научного архива УНЦ РАН и др. В подготовке материалов энциклопедии (статьи, иллюстрации и др.) приняли участие более 90 авторов.

Научное издательство "Башкирская энциклопедия" будет признательно читателям за замечания и предложения, которые можно присылать по адресу: 450006, г.Уфа, ул. Революционная, 55.

ВОЕННАЯ ИСТОРИЯ БАШКИР

Военная история является частью исторической науки, изучающей происхождение, формирование и деятельность вооружённых сил государств (народов) мира, их зависимость от изменения материально-технических, социально-экономических и политических условий жизни общества, возникновение и ход войн (военных событий), закономерности их развития.

Башкирский народ имеет многовековую историю, связанную с военной службой, участием в войнах и походах России. До середины 16 в. *Башкортостан* находился в военно-политической зависимости от государств, в состав которых входил, одной из основных обязанностей *башкир* была военная служба (см. *Военная служба башкир*). Некоторые башкиры служили в др. странах (см. *Мамлюки*). В 1-й половине 10 в. (по др. данным, в 1-й половине 9 в.) предводитель баш. племён Башгирд с 2 тысячами всадников служил в войске Хазарского каганата на границе с Кимакским каганатом. Вхождение башкир в состав Монгольской империи произошло в ходе военных конфликтов и переговоров в 1207–36 (см. *Башкиро-монгольские отношения*). На протяжении 14 лет происходили столкновения между башкирскими и монгольскими войсками. После вхождения в состав Улуса Джучи Монгольской империи башкиры в составе войск монгольского хана Батыя приняли участие в походе на государства Восточной и Центральной Европы. В эпоху Золотой Орды сформировались основные принципы вассально-сеньориальных отношений (со своими специфическими чертами): верховные правители из числа Чингисидов обязывались подтверждать и соблюдать права местной аристократии (*биев*, *тарханов* и др.), башкирское население – участвовать в войнах и походах правителей в составе их армий. Башкиры принимали активное участие в военных кампаниях правителей Золотой Орды (см. *Джалык-бий*, *Сражение на Кондурче 1391*, *Тохтамыш*), затем Казанского (см. *Казанско-русская война 1467–69*) и Сибирского ханств, Ногайской Орды (см. *Алтакара против Тура-хана и Басман-хана война*).

В постордынский период башкирские союзы племён (конфедерации) представляли собой объединение из нескольких родоплеменных организаций с центральной властью (*хан*, улуг бий, совет старейшин–курултай), основными функциями которой были принятие решений по формированию и организации войска, совместной обороне или походам, урегулирование межплеменных распрей, распределение пастбищ. С конца 15 в. на южной части территории южного Башкортостана распространяется власть ногайских правителей, в 1-й половине 16 в. здесь образуется отдельное наместничество Ногайской Орды, где были установлены жестокие формы управления и непомерные налоги, вызвавшие недовольство башкирского населения и осложнившие башкиро-ногайские отношения. В середине 16 в. в Орде разразилась междоусобная война.

После взятия в 1552 русским царём Иваном IV Грозным Казани башкиры, ослабленные ногаями, голодом, с одной стороны, и отсутствием легитимной верховной власти, с другой, начинают направлять делегации для принятия нового подданства. Постепенно со 2-й половины 16 в. Башкортостан входит в состав Российского государства. Одним из условий вхождения было несение воинской службы. Военная организация башкир в Средневековье и новое время (16–18 вв.) строилась на основе военных традиций кочевых монгольских и тюркских народов: в этот период регулярного войска у башкир не было, небольшие вооружённые отряды башкир возглавляли тарханы и *батыры*, имевшие определённый опыт военной службы. После принятия русского подданства во время военных походов (см. *Ливонская война 1558–83* и др.) отрядами башкир руководили русские воеводы, стольники, а тарханы и батыры относились к среднему командному звену. Основным родом войск была конница, характеризовавшаяся высоким уровнем мобильности, боевой мощью, использованием различных тактических приёмов ведения боя (см. *Военная тактика башкир*), обязательным наличием у всех воинов на *вооружении* лука и стрел. В отряде во главе 10 человек стоял десятник (унбашы), 100 – сотник (йөҙ башы), 1000 – тысяцкий (мең башы, төмән). Башкиры использовали монгольский принцип деления войска: передовой отряд, центр, правое и левое крыло; позднее эта система была применена и в русском войске: передовой отряд – сторожевой

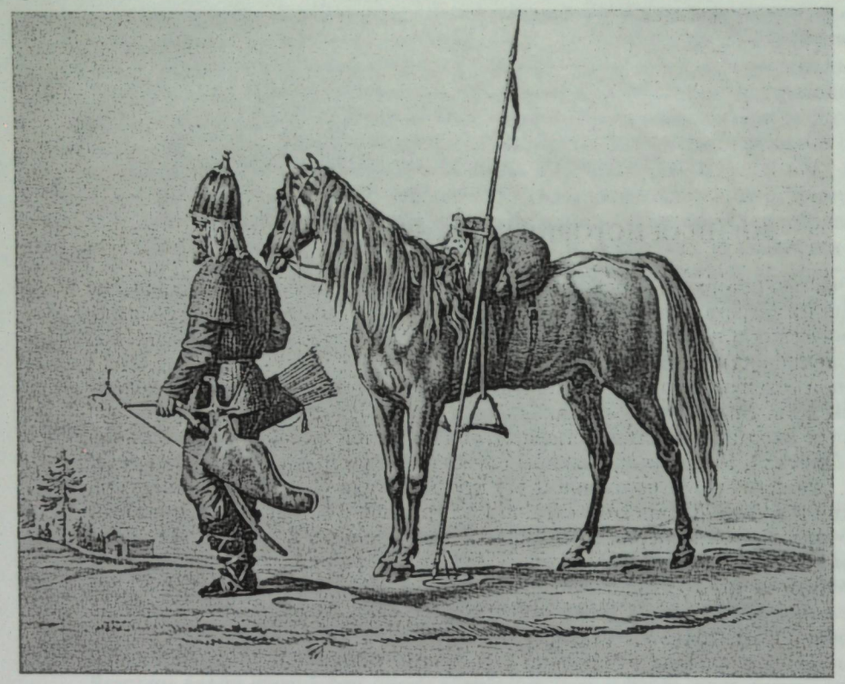

Башкир передового отряда с лошадью. Худ. Г.Верне. 19 в.

полк (в конном — ертаул), центр — соответственно большой полк, крылья — полк правой руки и полк левой руки. Универсальность такого деления и связанная с ним тактика облегчали русским военачальникам командование башкирами и способствовали их взаимодействию с отрядами стрельцов, казаков (см. *Казачество*) и др. Вооружение и *воинское снаряжение башкир* приобреталось за собственный счёт. Боевое вооружение составляли в основном лук со стрелами и копья, некоторые имели сабли, тарханы и батыры — фитильные ружья (турки), кремневые ружья на сошках (с 18 в.), защитное — шишаки, шлемы, проволочные кольчуги, металлические панцири, наручи, кожаные доспехи. Вооружение определяло тактику ведения боя: нападение на фланг или тыл, окружение врага и интенсивный обстрел стрелами, при отступлении — преследование; бой имел характер скоротечных столкновений. Из-за произвольной длины древкового оружия встречные атаки сомкнутым строем башкиры не применяли, предпочитая рассыпной строй и бой на дистанции. Башкиры владели всеми приёмами ведения военных действий в степи: разведкой, дозором, тактиками заманивания противника в засаду, атаки в конном строю, боя батыров перед сражением, охвата, фланговых ударов, скрытого входа в тыл врага, преследования, а также уклонения от боя с более сильным противником (рассеивание и сбор в условленном месте), "выжженной земли" (уничтожение систем коммуникаций и снабжения противника). В 16—17 вв. хорошо вооружённую и мобильную башкирскую конницу русское правительство активно использовало в военных операциях внутри государства и за его пределами. В начале 17 в. в период Смутного времени башкиры в составе правительственных войск (в 1608—10 — отряда воеводы А.С.Алябьева) приняли участие в борьбе с польскими интервентами и отрядами самозванца Лжедмитрия II. Башкирская конница входила в состав Первого (под руководством князя Д.Т.Трубецкого) и Второго (К.Минина и Д.М.Пожарского) народных ополчений, участвовала в освобождении Москвы от польских захватчиков (см. *Башкиры в ополчении К.Минина и Д.Пожарского*). Башкиры совместно с донскими казаками и *калмыками* участвовали в *Крымских походах 1675—76*, *Азовских походах 1695 и 1696*, за отвагу и мужество, проявленные в боях, 62 башкирских воина получили титул тархана; в начале 18 в. тысячные отряды башкир — в *Северной войне 1700—21* (в 1701—05 и 1708—10). Башкиры и *мишари* вошли в отряд Б.Кеременова, весной 1701 были направлены в г.Новгород для охраны подступов к гг. Новгород и Псков, совершения набегов на территорию Лифляндии (в 1721 вошла в состав Российской империи как Лифляндская губерния), поиска и преследования противника. Крупные формирования *иррегулярных войск* из казаков, башкир, татар, калмыков выступали против шведских гарнизонов, первая партия (ок. 1,5 тыс. человек) 18 июля 1702 направилась к крепостям Ниеншанц (Канцы) и Нотебург (Орешек; оба — Швеция) и "побили крепости и мызы пожгли", взяла пленных. Отряды были отправлены к г.Мариенбург 15 сентября, 17 сентября у д.Куклозино (оба — Лифляндия) вступили в бой со шведами, завершившийся победой. До конца 1705 иррегулярная башкирская конница использовалась в боевых действиях совместно с драгунами. С октября 1709 башкирская тысячная команда из Санкт-Петербурга была направлена к Риге (Швеция) в корпус генерала-фельдмаршала Б.П.Шереметева, где

приняла участие в блокаде города, гарнизон которого сдался 4 июля 1710. В январе 1736 в связи с начавшейся русско-турецкой войной 1735—39 было решено направить в русскую армию под командованием генерал-фельдмаршала Х.А.Миниха, нуждавшейся в лёгкой кавалерии, 3 тыс. башкирских конников, однако в связи с началом *Оренбургской экспедиции* и *башкирскими восстаниями 1735—40* решение не было исполнено. Для участия в *Семилетней войне 1756—63* по Указу Сената от 1 сентября 1756 была сформирована четырёхнародная команда из башкир (531 человек), мишарей (519), калмыков (516) и казанских татар (500). Башкиры в составе команды участвовали в боевых действиях на территории Пруссии, в сражении при д.Гросс-Егерсдорф, затем до 1758 несли службу в Новгородской губернии. В 1771 трёхтысячная команда башкир была направлена в Польшу (см. *Польский поход 1771—73*). Командировка башкир была связана с острой внешнеполитической ситуацией, в которой оказалась Россия, вынужденная вести сразу 2 войны — с польскими конфедератами и Турцией. Это был один из первых опытов по замене частей регулярной армии башкирской иррегулярной конницей. Башкирское войско в составе Польского экспедиционного корпуса генерал-поручика А.И.Бибикова и войск, находившихся на территории Речи Посполитой, принимало участие в боях под гг. Варшава, Вильно и др., несло службу до 1773. В период *русско-шведской войны 1788—90* правительство для усиления русской армии на территории Финляндии откомандировало значительные воинские силы из Оренбургской губернии, куда вошли 4 башкирских полка (см. *Башкирские полки 1789—92*), которые участвовали в боевых действиях, поддерживали высадку морского десанта русского флота и др. После окончания войны 1-й и 4-й башкирские полки были направлены в Двинскую армию и несли пограничную службу до 1792 на участке от г.Динабург (Полоцкое наместничество) до Риги.

С конца 18 в. монгольская традиция в организации военной службы башкир была заменена на европейскую — полковую; башкирские полки стали одним из компонентов иррегулярных войск России. Башкиры несли также пограничную службу (см. *Линейно-пограничная служба башкир*) на *Оренбургской линии*, *Сибирской линии*, *Сыр-Дарьинской линии*, до 20-х гг. 19 в. совместно с мишарями защищали границу Бессарабии, исполняли полицейскую и конвойную службу в гг. Москва, Казань, Нижний Новгород, Пермь. Проблема охраны границы возникла в связи с началом деятельности Оренбургской экспедиции и строительством пограничной линии. Для охраны юго-восточной границы правительство создало *Оренбургское казачье войско*, но из-за нехватки регулярных войск с 1748 на линию стали набирать башкир, мишарей и служилых татар; в 1754 ясак у башкир был заменён военной службой. На пограничную линию башкиры и мишари ежегодно направляли 5,5—10,5 тыс. человек. Службу на Оренбургской линии башкиры несли "на своем коште", т.е. за собственный счёт. В случае отсутствия средств на снаряжение воину помогали односельчане. Служба делилась на зимнюю (с 16 ноября по 15 мая) и летнюю (с 15 мая по 16 ноября); до начала 19 в. на Сибирской линии срок службы составлял 1 год; башкиры и мишари направлялись с 2 лошадьми, запасом продовольствия, одежды. На зимнюю службу людей направлялось в 3 раза меньше, чем на летнюю.

В 1798 в Башкортостане по инициативе военного губернатора И.А.*Игельстрома* была введена *кантонная система управления*: было создано 11 башкирских, 5 мишарских, калмыцкий, 5 оренбургских и 2 уральских *кантона*; башкиры и мишари переведены в военно-служилое сословие. В 1834 по представлению оренбургского военного губернатора В.А.*Перовского* военный министр граф А.И.Чернышёв подписал приказ об образовании *Башкиро-мещерякского войска* (в состав входили командующий, канцелярия, штат офицеров и чиновников).

В начале 19 в. башкиры приняли активное участие в наполеоновских войнах. В 1807 в период войны с Францией (см. *Русско-прусско-французская война 1806—07*) на западные границы Российской империи было направлено 10 тыс. башкир в 20 пятисотенных командах, во главе которых стояли офицеры регулярной армии. В составе корпуса генерал-лейтенанта М.И.*Платова* 2 башкирские пятисотенные команды участвовали в боевых действиях под г.Тильзит (Пруссия), после которых за башкирами закрепилось данное французами название "*Северные амуры*". В 1811 российский император Александр I в ожидании изменений в военно-политической ситуации в Европе приказал сформировать 2 башкирских пятисотенных полка для обучения военному делу, которые с начала *Отечественной войны 1812* находились в составе действующей армии. *Первый Башкирский полк* в составе корпуса Платова принял участие в *сражении при Гродно 1812*, *сражении при Романове 1812*, *сражении при Молевом Болоте 1812* и др., при отступлении от г.Смоленск, в арьергардных боях под г.Можайск Московской губернии; во время *Бородинского сражения* находился в наблюдательном отряде на правом фланге русской позиции в районе устья р.Колочь (приток р.Москва). При отступлении из Москвы, двигаясь на г.Бронницы Московской губернии с др. казачьими частями, полк отвлекал противника от основных сил русской армии, совершавших



Эпизод войны 1813 года. Неизвестный художник с оригинала Б.П.Виллевальде. Кон. 19 в.

марш-манёвр. В составе отряда полковника И.Е.Ефремова прикрывал Серпуховскую дорогу, участвовал в партизанской войне, в отряде полковника князя Н.Д.Кудашева сопровождал обозы Главной армии. Часть полка находилась в различных конвоях и командировках. *Второй Башкирский полк* поступил в состав 5-го кавалерийского корпуса генерал-майора К.О.Ламберта 3-й Обсервационной армии под командованием генерала от кавалерии А.П.Тормасова и принял участие в боевых действиях при *взятии Кобрина 1812*, в *сражении при Слониме 1812*, взятии местечка Свислочь Гродненской губернии, *бою при Мстибово 1812* и др. С получением известий о начале войны оренбургский военный губернатор Г.С.*Волконский*, не дожидаясь указаний от императора, объявил мобилизацию башкирских и мишарских полков. Одновременно с отправкой первых полков Оренбургского казачьего войска полковник В.А.Углицкий предложил сформировать 10—30 новых полков из башкир и мишарей. По *Указу от 8 августа 1812 "О сформировании Башкирских казачьих полков"* было организовано 20 башкирских полков (в 1813 дополнительно 2, по др. данным, 8 полков) и 2 *мещерякских полка*, командующими которых назначены штаб- и обер-офицеры гарнизонных частей, расквартированных на Оренбургской пограничной линии. В течение лета и осени 1812 проводилась мобилизация в башкирские полки, которые по мере комплектации направлялись в армию. *Третий Башкирский полк*, *Четвёртый Башкирский полк*, *Пятый Башкирский полк* в ноябре поступили в состав корпуса генерала от кавалерии графа П.Х.Витгенштейна. 4-й и 5-й баш. полки участвовали в окружении французской армии ок. р.Березина (приток р.Днепр) и др. боевых действиях, 3-й полк конвоировал пленных. *Шестой Башкирский полк* был направлен на подавление крестьянских волнений, позднее охранял дорогу из Санкт-Петербурга в г.Вологда. *Десятый Башкирский полк* в декабре подавлял волнения ратников Пензенского ополчения и нёс полицейскую службу в гг. Пенза и Саранск Пензенской губернии.

В ходе *заграничных походов русской армии 1813—14* 1-й и 2-й Башкирские полки в составе различных отрядов участвовали в боевых действиях в Германии, Франции и Голландии (см. *Рейд генерал-майора А.Х.Бенкендорфа в Голландию 1813*). В 1813 из 3-го округа ополчения под командованием генерал-лейтенанта графа П.А.Толстого в состав Польской армии генерала от кавалерии барона Л.Л.Беннигсена вошли *Восьмой Башкирский полк*, *Девятый Башкирский полк*, 10-й Башкирский полк, *Одиннадцатый Башкирский полк*, *Двенадцатый Башкирский полк*, *Тринадцатый Башкирский полк*, *Четырнадцатый Башкирский полк*, *Пятнадцатый Башкирский полк*, *Шестнадцатый Башкирский полк* и 2-й Мещерякский полк. Башкирские полки конвоировали отдельные команды в штабы крупных военачальников и в гарнизоны городов. В составе 3-го кавалерийского корпуса генерал-майора князя М.А.Горчакова Резервной армии под командованием генерала от инфантерии князя Д.И.Лобанова-Ростовского в Варшавском герцогстве дислоцировались 10-й Башкирский полк, *Семнадцатый Башкирский полк*, *Восемнадцатый Башкирский полк*, *Девятнадцатый Башкирский полк*, *Двадцатый Башкирский полк*, которые сопровождали транспорты в действующую армию, конвоировали пленных, с помощью "летучих почт" поддерживали внутреннюю связь

между дивизиями и корпусами Резервной армии. 1-й Мещерякский полк в декабре 1812 сменил в Москве 5-й Уральский казачий полк и был оставлен до 1817 для несения полицейской службы. В заграничных походах 1813—14 участвовали 18 башкирских (1-й, 2-й, 4-й, 5-й, 7—20-й полки) и 2-й Мещерякский полки, в *битве при Дрездене 1813*, *Лейпцигском сражении 1813* и др. — 13 башкирских (1-й, 2-й, 4-й, 5-й, 7—9-й, 11—16-й) и 2-й Мещерякский полки, в Париж в 1814 в составе союзных войск вступили 1-й, 9-й Башкирские полки и отдельные команды 4-го и 5-го Башкирских полков (по др. данным, 1-й, 2-й, 5-й, 8-й, 9-й, 12—15-й Башкирские полки; см. *Взятие Парижа 1814*); известны более 17 человек, награждённых *Анны орденом* 3-й степени (*Асылгужа Бакиров*, *Ибрагим Бикчурин*, *Каранай Искандаров* и др.), более 10 человек — *Георгиевским знаком Отличия* (*Губайдулла Атангулов*, *Зулькарнай Кутлугильдин* и др.), *Ихсан Абубакиров* удостоен *Владимира ордена* 4-й степени. Получив за заслуги действительные чины, многие башкиры пополнили ряды российского дворянства. Кроме снаряжения и отправки полков башкиры, мишари и *тептяри* пожертвовали в пользу армии большие денежные суммы. В 1813 башкиры и мишари добровольно собрали и подарили правительству для нужд армии 4,2 тыс. лошадей (см. *Дар коней Правительству в 1813*). В 1816 Александр I за "похвальное усердие Отечеству" и за пожертвования лошадей объявил благодарность башкирам. Участие башкир в Отечественной войне 1812 и заграничных походах русской армии 1813—14 нашло широкое отражение в устном народном творчестве, в частности, преданиях "*Вторая армия*", "*Кахым-туря*", "Йәнһары батыр" ("Янхары-батыр"), "Абдрахман Аҡъегетов" ("Абдрахман Акъегетов"), ист. песнях "Ирәмәл" ("Иремель"), "*Эскадрон*", "Батыр егет" ("Смелый джигит"), "Икенсе эрме" ("Вторая армия"), "Әхмәт Байыҡ" ("Ахмет-Баик"), "*Любизар*", "*Кахым-туря*", "Абдрахман батыр", "*Кутузов*"; произведениях художников Б.П.*Виллевальде*, А.И.*Зауервейде*, братьев *Зур*, К.Л.*Кубейля*, А.О.*Орловского*, И.Г.*Шадова* и др.

В 1820—30-е гг. создавались объединённые военные формирования из башкир и оренбургских казаков. В 1827 был сформирован *Восьмой Оренбургский сводный казачий полк* для несения пограничной службы в Херсонской губернии, который в период *русско-турецкой войны 1828—29* находился в составе 2-й армии. В 1830 4 сотни полка были направлены в Царство Польское, 1 сотня — в распоряжение минского губернатора, в период *Польского восстания 1830—31* полк в полном составе принял участие в боевых действиях. В 1830 создан *Одиннадцатый Оренбургский сводный казачий полк*, который был направлен для несения карантинной и кордонной службы в Херсонскую губернию, в декабре действовал против повстанческих отрядов в Царстве Польском, Подольской и Волынской губерниях. В Польшу в период восстания были направлены 5 башкирских полков для конвоирования пленных (см. *Башкирские полки 1827—36*), совместно с оренбургскими и уральскими казаками приняли участие в *Хивинском походе 1839—40*, *Кокандских походах 1852 и 1853* под командованием оренбургского военного губернатора В.А.Перовского, несли службу в крепостях Сыр-Дарьинской линии. Во время *Крымской войны 1853—56* 2 башкирских пятисотенных полка (см. *Башкирские полки 1854—56*)



Конные башкиры на бивуаке.
Худ. А.О.Орловский. 1810-е гг. 19 в.

охраняли Балтийское побережье. Участие в боевых действиях принял 1-й Башкирский полк: 5 июля и 2 августа 1855 у мыса Домеснес Курляндской губернии конный отряд донских казаков и башкир с успехом отразил наступление высадившегося десанта, имевшего значительный перевес в силах. В 1855 к Башкиро-мещерякскому войску были причислены тептяри, войско было переименовано в Башкирское войско. Число кантонов увеличилось до 28. В 60-е гг. службу на линии несли военно-служащие из 9 башкирских кантонов, в основном в виде *рабочих команд*, участвуя в сооружении степных укреплений. После отмены крепостного права в 1861 в стране начались реформы, которые коснулись и армии, в т.ч. иррегулярных войск. По инициативе оренбургского генерал-губернатора А.П.*Безака* начался процесс упразднения Башкирского войска. Согласно "*Положению о башкирах" от 14 мая 1863*, башкиры и припущенники, составлявшие войско, были переведены из военно-служилого в гражданское сословие. В 1865 Башкирское войско было передано в введение МВД, что означало ликвидацию кантонной системы управления. При подготовке "Устава о воинской повинности" рассматривался вопрос о порядке военной службы башкир. По мнению оренбургского генерал-губернатора Н.А.*Крыжановского*, башкиры должны были нести службу на особых условиях, военного руководства страны — на общих. Для изучения данного вопроса в 1873 была создана комиссия под председательством генерал-майора М.П.Тихменева, которая приняла решение о привлечении башкир к *воинской повинности* на общих основаниях. Служба башкир Челябинского, Верхнеуральского, Оренбургского уездов предполагалась в составе специального подразделения и 6 июля 1874 был сформирован *Башкирский эскадрон*, в 1875 переформирован в *Башкирский дивизион*, в апреле 1878 — в *Башкирский конный полк*. Основной задачей полка было обучение башкир, поступивших на службу, военному делу; в период мобилизации из них формировали башкирские конные части. В 1882 в связи с реорганизацией кавалерии Башкирский конный полк был упразднён. "Устав о воинской повинности" с незначительными изменениями действовал до 1914. Во время *русско-японской войны 1904—05* башкиры несли службу в частях армии и на флоте. 27 января — 20 декабря 1904 в обороне крепости Порт-Артур (Дальневосточное наместничество, ныне г.Люйшунь, Китай) участвовали воины-башкиры 4-й и 7-й Восточно-Сибирских стрелковых дивизий. Этому событию посвящена песня "*Порт-Артур*". Известны имена некоторых башкир, служивших на крейсере "Варяг": матросы З.Буракаев (из д.Верхнее Муталово Оренбургского уезда одноимённой губернии) и Х.С.*Саитгалин*. В связи с началом войны резервные батальоны 54-й и 61-й бригад были отмобилизованы и развёрнуты каждый в 2 полка (по 4 батальона в каждом). В составе частей, комплектовавшихся на основе батальонов, квартировавших в гг. Уфа, Оренбург и Златоуст, служило в среднем около 35% башкир. 243-й Златоустовский батальон 1 июня 1904 был развёрнут в 311-й Челябинский пехотный полк и 243-й *Златоустовский пехотный полк*, который 20 сентября отправился на Дальний Восток и участвовал в боевых действиях. 214-й Мокшанский резервный батальон был направлен в г.Екатеринбург, где был развёрнут в 214-й *Мокшанский пехотный полк* и 282-й Черноярский пехотный полк, которые участвовали в боевых действиях в составе 5-го Сибирского корпуса, отличились в боях 22 сентября—5 октября 1904 под г.Мукден (Китай). За боевые заслуги полку были пожалованы георгиевские ленты к знамени, командир награждён 2 орденами и золотым оружием. Находившиеся в г.Оренбург в составе 61-й бригады 241-й Орский и 242-й Белебеевский резервные пехотные батальоны были развёрнуты в 241-й *Орский пехотный полк* и 242-й Белебеевский пехотный полк. Орский полк, направленный на войну, отличился в Мукденском сражении (потерял 70% состава, попало в плен 1,5 тыс. человек). Из 215-го Бузулукского резервного пехотного батальона были сформированы 215-й Бузулукский и 283-й Бугульминский пехотные полки. Бузулукский полк участвовал в боях с японцами на р.Шахэ (бассейн р.Ляохэ) и около г.Мукден.

1 августа 1914 в ответ на мобилизацию, начавшуюся в России в связи с Австро-Сербским кризисом, Германия объявила России войну. В начале *Первой мировой войны 1914—18*, согласно плану, 190-й *Очаковский пехотный полк* выделил офицеров и солдат для формирования 330-го Златоустовского пехотного полка. Очаковский полк вошёл в состав 48-й пехотной дивизии, участвовал в Галицийской битве, с 23 октября в закарпатском походе, в ходе которого были взяты перевалы главного Карпатского хребта, в течение ноября вёл тяжёлые бои против превосходящих сил противника, в январе—марте 1915 участвовал в Карпатской операции. 24 апреля в ходе обороны Дуклинского перевала, 48-я дивизия попала в окружение, сквозь позиции австрийцев смогли прорваться лишь 191-й Ларгольский пехотный полк и батальон Очаковского полка, остальные были вынуждены сложить оружие и сдаться в плен вместе с командующим дивизией генерал-лейтенантом Л.Г.Корниловым. Летом 1915 дивизия продолжала героически сражаться с противником, в 1916 после пополнения отбыла на Румынский фронт, летом 1917 приняла участие в Фокшанской операции. Полки второй очереди,

развёрнутые по мобилизации из "кадров" частей 48-й дивизии и пополненные призванными из запаса уроженцами близлежащих губерний и уездов, составили 83-ю пехотную дивизию. В составе 330-го полка 83-й пехотной дивизии служили башкиры, героически сражавшиеся на р.Висла (бассейн Балтийского моря), около гг. Белосток Гродненской губернии и Пинск Минской губернии. 20 июня 1916 около д.Скробово Витебской губернии командир 166-го Ровненского пехотного полка Р.Ш.*Сыртланов* повёл свой полк на штурм укреплённой позиции противника и со знаменем в руках первым прорвался в окопы неприятеля, где и погиб; за подвиг был посмертно награждён *Георгия орденом* 4-й степени. На территории Казанского военного округа после мобилизации началось формирование *дружин государственного ополчения*. В Башкортостане в 1914—15 были сформированы 279-я, 281-я, 282-я, 283-я, 284-я, 514-я, 574-я, 575-я, 696-я, 719-я пешие Уфимские и 264-я, 265-я, 267-я, 268-я, 270-я, 565-я, 567-я, 694-я Оренбургские дружины государственного ополчения. В 1916—17 после отправки на фронт на Урале оставалось 6 дружин (694—699-е), расквартированных в губернских центрах Вятка, Оренбург, Пермь, Уфа, а также в гг. Екатеринбург Пермской губернии и Челябинск Оренбургской губернии. В Уфе находилась 696-я дружина, в Оренбурге — 694-я. Во всех дружинах служило большое число ратников (нижние чины) из башкир, которые по возрасту не могли быть призваны в армейские части. Дружины несли караульную службу в полосе расположения армии и в тылу, часть из них была направлена на фронт, где использовалась в качестве пехоты ок. крепости Перемышль Калужской губернии. Во время войны в Башкортостане, как и на территории округа, были сформированы *запасные полки*, где призванные на воинскую службу проходили военную подготовку, затем направлялись на пополнение частей армии. В Уфе были расквартированы 103-й, 127-й и 144-й запасные пехотные полки, в гг. Белебей — 152-й, Златоуст Уфимской губернии — 128-й, Челябинск — 109-й и 163-й, Оренбург — 104-й. Первая мировая война для башкир, как и для всех народов Российской империи, стала тяжёлым испытанием. В 1917 в Казани было образовано Мусульманское военное шуро для организации в армии мусульманских военных формирований путём перевода солдат-мусульман в отдельные части. С сентября по разрешению Временного правительства началась так называемая мусульманизация дивизий действующей армии, создавались *мусульманские полки*. В марте 1918 после заключения Брестского сепаратного мира с Германией Россия вышла из Первой мировой войны. Началась стихийная демобилизация русской армии, солдаты-башкиры возвращались с фронта. Несмотря на тяжёлые условия фронтовой жизни, массовую гибель солдат от пуль и снарядов противника, эпидемий, отравлений вследствие газовых атак, ранения, башкиры с честью выполнили свой долг перед империей. Мобилизация в крае прошла быстро и организованно, не было зафиксировано случаев дезертирства. В армии солдаты безоговорочно выполняли приказы командования, на полях сражений совершали подвиги, были представлены к наградам. Кавалерами Георгиевского креста стали А.Г.*Ишмурзин*, Г.Ш.*Рыскулов* и др.

В России 27 мая 1918 началась *Гражданская война*, в ходе которой были созданы башкирские национальные части как в составе Красной, так и в составе Белых армий. Нахождение башкирских частей на той или иной стороне определялось, как правило, политической позицией руководства Башкирской автономии. Подавляющая часть башкирских войск в июне 1918 — феврале 1919 воевала



Прибытие башкирских частей в Петроград. Особоуполномоченный Башревкома в баш. частях Ф.Н.Тухватуллин (2-й слева), начальник дивизии А.М.Ахлов (3-й), комиссар дивизии Н.Т.Тагиров (4-й), комиссар отдела снабжения дивизии А.Агишев (5-й). 1919



Командиры и бойцы Отдельной Башкирской кавалерийской дивизии. Начальник дивизии А.М.Ахлов (3-й слева), комиссар дивизии Н.Т.Тагиров (4-й). Петроград, сентябрь 1919

ного корпуса и началом крупномасштабных боевых действий от Поволжья до Сибири началось формирование первых башкирских частей в г.Челябинск. В июне 1918 были созданы *Первый Башкирский стрелковый полк* и *Второй Башкирский стрелковый полк*. Части вошли в оперативное подчинение командования *Сибирской армии*, которые управлялись, комплектовались кадрами и всем необходимым вооружением *Башкирским военным советом* (председатель — А.-З.А.*Валидов*). В начале июля 1918 в результате переговоров между *Башкирским правительством* и *Временным Сибирским правительством* был официально утверждён промежуточный статус *Башкирского войска* в антибольшевистском лагере, подразумевающем его самостоятельность в вопросах управления. Взамен военных услуг Временное Сибирское правительство гарантировало вооружение и снабжение частей войска всем необходимым. В июле—августе 1918 были сформированы *Третий Башкирский стрелковый полк*, *Четвёртый Башкирский стрелковый полк*, *Пятый Башкирский стрелковый полк*, которые были сведены в 2 пехотные дивизии в составе *Народной армии*, т.к. сибирское командование начало препятствовать росту Башкирского войска, предпочитая держать его полки разрозненно. В связи с этим Башкирское правительство фактически прекратило отношения с сибирскими военными властями и заключило соглашение с *Комитетом членов Всероссийского Учредительного собрания*, который обещал признать территориальную автономию *Башкурдистана* и Башкирского войска. Одновременно с регулярными частями формировались *башкирские добровольческие отряды*, основной боевой задачей которых было вытеснение красногвардейских дружин с Южного Урала. Всего в добровольческие отряды вступило около 3 тыс. человек, которые сыграли важную роль в боях со *сводным Уральским отрядом*. К началу октября 1918 в Башкирском войске состояло около 10 тыс. бойцов, которые были организованы в *Отдельный Башкирский корпус*. Постановлением Башкирского правительства в октябре 1918 было образовано *Башкирское войсковое управление*, состоявшее из штаба начальника Башкирского войскового управления (см. *Нуюн*), административного, хозяйственного, мобилизационного и судебного отделов. Создание корпуса и реорганизация военного управления Башкирским войском ознаменовали завершение оформления башкирской национальной армии в антибольшевистском лагере. В ближайшей перспективе планировалось укомплектовать корпус новыми строевыми частями и вспомогательными подразделениями. Большое значение башкирские лидеры придавали внешней атрибутике своих частей. В июне 1918 в башкирских батальонах были введены нарукавные нашивки синего цвета, на которых размещались мусульманская символика, на стороне армий *Белого движения*, а с июня 1919 — Рабоче-крестьянской Красной армии (РККА). Вопрос о создании башкирских войск был поднят ещё в июле 1917 на 1-м Всебашкирском курултае. Государственно-правовая основа для формирования национальных вооружённых сил была заложена на *Третьем Всебашкирском учредительном курултае*. Главной задачей вооружённых сил являлась защита Башкирской автономии. Первые попытки формирования башкирских национальных частей в январе—феврале 1918 были подавлены большевиками, которых встревожила военно-политическая активность населения в условиях острой конфронтации новой власти с оренбургским казачеством. С выступления *Чехословацкого отдель-*

номер части и воинское звание (см. *Башкирского войска форма одежды*). К этому же времени относится появление в башкирских частях национального флага, синий цвет на котором означает принадлежность башкир к тюркам, зелёный — приверженность к исламу, белый — стремление к миру и благополучию. Башкирские войска приняли активное участие в боях на *Актюбинском фронте*, *Верхнеуральском фронте*, *Стерлитамакском фронте*, Екатеринбургском (см. *Екатеринбург*) и Орском (см. *Блокада Орска 1918*) фронтах. С середины октября 1918 командование войсками, учреждённое в Уфе *Временным Всероссийским правительством*, приступает к поэтапной ликвидации Башкирского войска, что было связано с роспуском региональных правительств и унификацией вооружённых сил Белого движения на Востоке России. В результате башкирские войска были реорганизованы в *Первую Башкирскую стрелковую дивизию*. Одновременно руководство Временного Всероссийского правительства, а затем и правительство А.В.*Колчака* предприняли ряд мер по ликвидации государственных институтов Башкирской автономии. Ликвидация войска и отход белых от федеративных принципов построения государства привели к острой конфронтации между башкирскими лидерами и руководством антибольшевистского лагеря Урало-Сибирского региона. 18 февраля 1919 Башкирское правительство и подконтрольные ему войска (около 6,5 тыс. солдат и офицеров) перешли на сторону Красной Армии (см. *Переход Башкирского правительства и войск на сторону Советской республики*). В "*Соглашении центральной Советской власти с Башкирским правительством о Советской Автономной Башкирии*" было предусмотрено создание *Отдельной Башкирской армии*. 5 апреля вышел *Приказ Реввоенсовета РСФСР №616* об утверждении "Положения о Башкирском военном комиссариате" (см. *Народный комиссариат по военным делам*). Башкирским военным комиссаром был назначен Валидов, который планировал воссоздать Башкирское войско со всеми его организационными структурами периода 1918. Однако сделать это не удалось, т.к. большевики не хотели повторять ошибок своих оппонентов и постепенно добились ослабления власти башкирских лидеров над национальными частями. Согласно предварительной договорённости, башкирские части, формируемые в г.Саранск Пензенской губернии, предполагалось использовать в контрнаступательных операциях Красной Армии против вооружённых сил Колчака. Однако в высшем партийном руководстве и командовании РККА отношение к этому вопросу было неоднозначным в связи с недоверием к башкирам. Несмотря на апелляции Валидова было принято решение перевести башкир на *Южный фронт* (см. *Отдельная Башкирская бригада*). В октябре 1919 для участия в *обороне Петрограда 1919* образована *Башкирская группа войск*. После Гражданской войны все башкирские части и подразделения РККА расформированы или реорганизованы в общеармейские. Из башкирских подразделений и частей, не перешедших на сторону Красной Армии в феврале 1919, командование Русской армии А.В.Колчака попыталось сформировать Башкирскую стрелковую дивизию. Башкирские офицеры, оставшиеся на стороне белых, в 1920 образовали *Военно-национальное управление башкир* и планировали воссоздать Башкирское войско, но в различных соединениях были организованы лишь отдельные башкирские подразделения и части, которые подверглись расформированию вместе с др. белыми войсками в 1920—21.

25 апреля 1920 с наступлением польских войск на позиции Красной Армии началась *советско-польская война 1920*. Используя своё



Проводы башкирских частей на фронт. Петроград, октябрь 1919

численное превосходство, польские дивизии отбросили *Двенадцатую армию* на восточный берег р.Днепр, потеснив войска *Четырнадцатой армии*. В результате *Киевской операции 1920*, в которой отличилась *Отдельная Башкирская кавалерийская бригада*, был освобождён Киев. 2 августа войска *Западного фронта* перешли в наступление в целях захвата Варшавы. 19 сентября польские войска возобновили наступление в Белоруссии и 26 сентября заняли г.Гродно. В Риге 12 октября РСФСР и Польша заключили мир.

В СССР в 1924 в ходе военных реформ был разработан план мероприятий по подготовке к военной службе представителей всех национальностей и формированию национальных частей. В конце 1925 в Приволжском военном округе в составе 1-й Казанской стрелковой дивизии были сформированы татаро-башкирский полк и башкирский эскадрон. С 1924 в Уфе располагался 100-й территориальный стрелковый полк 34-й территориальной стрелковой дивизии. В октябре 1926 в БАССР создан 4-й территориальный полк. В 1931—32 на территории БАССР и Уральской области проходило формирование 85-й стрелковой дивизии, 253—255-й полки укомплектовывались в основном башкирами. В мае—августе 1939 82-я стрелковая дивизия приняла участие в боевых действиях на р.Халхин-Гол против частей 6-й японской армии. В 1938 были упразднены национальные воинские формирования и военно-учебные заведения. Принятый в сентябре 1939 очередной сессией Верховного Совета СССР "Закон о всеобщей воинской службе" утвердил новый принцип построения РККА.

В 1939 начался военный конфликт между СССР и Финляндией из-за территорий Карелии и Кольского полуострова. Правительство Финляндии отказалось от обмена территории в Восточной Карелии на Карельский перешеек, привело свою армию в боевую готовность на укреплённой "линии Маннергейма". 30 ноября 1939 части РККА, куда из БАССР было призвано более 100 тыс. человек, перешли советско-финляндскую границу. В ходе боевых действий была проведена частичная мобилизация военнообязанных запаса 1910—16 годов рождения. Призванные из БАССР (в т.ч. башкиры) воевали во всех частях, действовавших на территории Финляндии. На Северо-Западный фронт из Уральского и Приволжского военных округов были переброшены 128-я стрелковая дивизия, 82-й танковый полк, несколько отдельных автомобильных и лыжных батальонов, санитарные поезда и полевые госпитали. За отвагу, проявленную в боях, башенный стрелок отдельной танковой роты 377-го отдельного танкового батальона 97-й стрелковой дивизии Г.Ш.*Арасланов* первым из башкир был удостоен звания *Герой Советского Союза*.



Члены правительства БАССР и командование 112-й Башкирской кавалерийской дивизии приветствуют бойцов дивизии во время парада. На переднем плане: командир дивизии М.М.Шаймуратов (1-й слева), комиссар дивизии М.З.Назыров (2-й), на заднем плане (на машине): председатель президиума Верховного Совета БАССР Р.К.Ибрагимов (в центре). Станция Дёма, март 1942

Великая Отечественная война 1941—45 явилась частью Второй мировой войны 1939—45, в которой принимали участие более 70 стран. Разгром фашистского блока, изгнание вражеских войск за пределы СССР, освобождение от оккупации стран Европы, полный крах фашистской Германии и её безоговорочная капитуляция были достигнуты усилиями многих народов, выступивших союзниками в общей борьбе. Потери СССР в годы войны составили 26,6 млн. человек, США — 273,9 тыс., Великобритании — 264,4 тыс. человек. БАССР, являвшаяся одним из крупных регионов страны и имевшая значительный экономический потенциал, внесла существенный вклад в общую победу над врагом. За годы Великой Отечественной войны из республики было призвано



Парад 112-й Башкирской кавалерийской дивизии. Станция Дёма, март 1942

и мобилизовано, а также отправлено на учёбу в военно-учебные заведения около 575 тыс. человек. Безвозвратные потери (убитые, пропавшие без вести, умершие от ран и болезней, в т.ч. в плену) составили более 322 тыс. человек; свыше 50 тыс. человек было демобилизовано по инвалидности. В боевых действиях участвовали сформированные и доукомплектованные на территории БАССР 21-я гвардейская Невельская, 87-я гвардейская Перекопская стрелковые дивизии, *Сто семидесятая стрелковая дивизия*, *Сто восемьдесят шестая стрелковая дивизия*, 214-я Кременчугско-Александрийская, 219-я Идрицкая стрелковые дивизии, *Сто тридцать четвёртая стрелковая бригада*, 74-я, 76-я кавалерийские дивизии, *Сто двенадцатая Башкирская кавалерийская дивизия*, 144-й Ропшинский, 134-й Лужский, 467-й Львовский, 469-й Кременчугский и 120—123-й миномётные полки, 1097-й и 1098-й пушечные артиллерийские полки, 587-й гаубичный артиллерийский полк, *Тысяча двести девяносто второй Башкирский истребительно-противотанковый артиллерийский полк имени Салавата Юлаева*, 25-й и 60-й отдельные дивизионы бронепоездов ("Александр Невский", "Александр Суворов", "Уфа", "Салават Юлаев"). На фронт были направлены эскадрильи ("Башкирский истребитель", "Башкирский нефтяник", "Белорецкий металлург", "Комсомолец Башкирии"), построенные на средства жителей БАССР. 112-я Башкирская кавалерийская дивизия прошла с боями более 4 тыс. км от р.Дон до р.Эльба, получила статус гвардейской, была награждена орденами Ленина, Красного Знамени, Суворова 2-й, Кутузова 3-й степеней, отмечена в приказах Верховного Главнокомандующего Вооружёнными силами СССР; 4 тыс. воинов дивизии были удостоены орденов и медалей СССР, 78 наиболее отличившимся было присвоено звание Героя Советского Союза, 5 стали полными кавалерами *Славы ордена*. Такого количества Героев не было ни в одной кавалерийской дивизии в период Великой Отечественной войны. Более 200 тыс. военнослужащих из БАССР были награждены орденами и медалями, 277 человек стали Героями Советского Союза (227 родились в БАССР; из них башкир — 47, М.Г.*Гареев* — дважды), 44 человека — полными кавалерами ордена Славы (башкир — 10). Всесоюзную известность получили подвиги М.Х.*Губайдуллина*, А.М.*Матросова*. Подготовку бойцов и командиров для действующей армии осуществляли Академия Генерального штаба (Уфа), Военно-политическая академия имени В.И.Ленина (г.Белебей; выпустила 3,6 тыс. политических работников), Высшие стрелково-тактические курсы усовершенствования командного состава РККА "Выстрел", Военное авиационное училище разведчиков (г.Давлеканово), Уфимское военное пехотное училище, Ленинградское военное училище воздушного наблюдения, оповещения и связи (г.Бирск), 2-е Ленинградское артиллерийское училище (г.Белорецк), Рижское военное пехотное училище (г.Стерлитамак), Севастопольское зенитно-артиллерийское училище (Уфа), Южно-Уральское пулемётное училище (г.Благовещенск), несколько военных курсов и школ, а также 12-я запасная, 49-я учебная стрелковые дивизии, *Сто тринадцатая Башкирская кавалерийская дивизия*, 17-я запасная стрелковая бригада (в 1941—42 подготовила и отправила на фронт 150 тыс. человек), 2-я запасная кавалерийская бригада, др. запасные и учебные вооружённые формирования. С сентября 1941 часть населения БАССР была охвачена системой Всеобщего военного обучения (194,4 тыс. человек) и Общества содействия обороне, авиационному и химическому строительству (196,4 тыс. человек). В комсомольско-молодёжных подразделениях республики за годы войны завершили учёбу и получили военные

Кыргыз Республикасынын Алимдер Академиясы
Бербердин ... КИТЕПКАНА
Центральная научная БИБЛИОТЕКА
Академия наук Кыргызстан
661990



112-я Башкирская кавалерийская дивизия на марше. Брянский фронт, 1942

специальности 37,3 тыс. человек. Созданная в республике система дала возможность выпустить специалистов для действующей армии и по ряду показателей вышла на передовые рубежи в стране. В Башкортостане действовало более 40 эвакуационных госпиталей, оказавших медицинскую помощь свыше 250 тыс. больных и раненых. Только по линии Красного Креста республики было подготовлено 4,2 тыс. медицинских сестёр и 4,7 тыс. санитарных дружинниц. Были проведены трудовые мобилизации населения (указ Президиума Верховного Совета СССР "О мобилизации на период военного времени трудоспособного городского населения для работы на производстве и строительстве" от 13 февраля 1942), привлечены трудовые резервы (созданы по указу Президиума Верховного Совета СССР "О государственных трудовых резервах СССР" от 2 октября 1940). В 1942–45 в ходе трудовой мобилизации населения было привлечено на производство более 166 тыс. человек; на фронт было отправлено свыше 72 тыс. лошадей. Жители Башкортостана внесли в фонды обороны и создания вооружения 355 млн. рублей, на фронт было направлено 362 вагона с продовольствием и 470 тыс. тёплых вещей. В БАССР в ходе войны были размещены военнопленные и репрессированные, к весне 1946 в республике находилось около 7 тыс. военнопленных немецкой армии и до 2 тыс. военнослужащих Русской освободительной армии, воевавшей на стороне Германии.

Военная история башкир нашла отражение в изобразительном искусстве (см. *Военная история башкир в изобразительном искусстве*), литературе (см. *Военная история башкир в литературе*), музыке (см. *Военная история башкир в музыке*), фольклоре (см. *Военная история башкир в фольклоре*). В Уфе созданы *Музей боевой славы*, Музей 112-й Башкирской кавалерийской дивизии, парк Победы; во многих населённых пунктах РБ названия улиц, некоторых музеев, памятников и др. связаны с событиями или участниками войн. Изданы сборники "Память. Списки погибших в Великой Отечественной войне 1941–1945 гг." (в 20 кн. Уфа, 1994–99); "Память. Республика Башкортостан" [Кн.21, 22 (дополнительные). Уфа, 2000], "Они вернулись с Победой. Списки военнослужащих, вернувшихся живыми с Великой Отечественной войны 1941–1945 гг." (В 15 кн. Уфа, 2001–05).

А.З.Асфандияров, М.А.Бикмеев, Р.И.Рахимов, Р.С.Таймасов, Ю.М.Юсупов

А



АБДЕЙ АБДУ́ЛЛОВ, А. Абдуллин, участник *Крестьянской войны 1773–75*, пугачёвский полковник. Проживал в д.Елпачиха Гайнинской вол. Осинской дороги (Бардымский р-н Пермского края). Мулла. Осенью–зимой 1773 совм. с *Адылом Ашменевым*, *Батыркаем Иткининым* и *Сайфуллой Сайдашевым* возглавлял движение повстанцев на С.-З. *Башкортостана*. В дек. 1773 – янв. 1774 отряд А.А. участвовал во взятии *Осы*, Аннинского, Ашапского, Рождественских, Шермяитского, Юговских з-дов, сс. Беляевское, Сарапул Казанской губ. и др. насел. пунктов. Организовал и возглавил нар. движение в Осинском повстанч. районе, включавшем часть терр. Осинской дороги и юго-зап. часть Пермской провинции. В янв. отряд А.А. вёл бои против отрядов коллежского асессора М.И.Башмакова. В февр.–марте совм. с атаманами А.Ф.Носковым, С.Т.Кузнецовым и Я.Зылевым проводил мобилизацию нас. Прикамья в повстанч. отряды, оказывал сопротивление карательным командам. Дальнейшая судьба неизвестна.

Ист.: Документы ставки Е.И.Пугачёва, повстанческих властей и учреждений: 1773–1774 гг. М., 1975; Крестьянская война 1773–1775 гг. на территории Башкирии: сб. док. Уфа, 1975.

Н.М.Кулбахтин

АБДИ́ЕВ Ахметьян Абдулгаллямович, врач. Доктор медицины (1862). Окончил Казанскую гимназию №1, мед. факультет Казанского ун-та (1856). Работал внештатным лекарем при Баш. войске (см. *Башкиромещерякское войско*). В 1858 по разрешению *губернатора* направлен для повышения квалификации в Имп. медико-хирургич. академию (С.-Петербург). После защиты диссертации был отозван в г.Оренбург и направлен участковым врачом в д.Метелево Челяб. уезда Оренб. губ. (Аргаяшский р-н Челяб. обл.), позднее – в д.Асаново Бирского уезда Уфим. губ. (ныне с.Асяново Дюртюлинского р-на РБ). Дальнейшая судьба неизвестна.

Лит.: Әсфәндиәров Ә. Олатайҙарҙың бар тарихы... Өфө, 2005; Асфандияров А.З. Кантонное управление в Башкирии (1798–1865 гг.). Уфа, 2005.

АБДРАЗА́КОВ Умурзак Иждавлетович. Участник *Отечественной войны 1812* и *заграничных походов русской армии 1813–14*. Прапорщик. Проживал в д.Абдразаково Айлинской вол. Троицкого уезда Оренб. губ. (ныне д.Абдрезяково Кигинского р-на РБ). Проходил службу на *Оренбургской линии*. В 1812 нёс конвойную службу при ген. от кавалерии П.Х.Витгенштейне. В составе *Четвёртого Башкирского полка* участвовал в воен. операциях на терр. Рос. империи, Саксонии, Пруссии и Франции. Награждён *Анны орденом* 3-й ст. (1813), медалями "*В память Отечественной войны 1812 года*", "*За взятие Парижа 19 марта 1814*".

Лит.: "Любезные вы мои...": сборник /сост. А.З.Асфандияров. Уфа, 1992.

А.З.Асфандияров

АБДУЛЗЯЛИ́ЛЬ УРУСКУ́ЛОВ, участник *Крестьянской войны 1773–75*, пугачёвский полковник. Проживал в Кыр-Таныпской вол. Сиб. дороги. Владел грамотой на тюрки. В дек. 1773 совм. с *Адилем Бигашевым* и Бахтияром Канкаевым призывал нас. Казанской дороги вступить в повстанч. войско. С июня 1774 один из рук. движения в районе *Бирска*. Его отряд охранял переправу через р.Белая от правительств. войск под команд. полковника А.Я.Якубовича. В сер. июня участвовал в боях против команды поручика И.Я.Яворского на р.Бирь (приток р.Белая) ок. д.Сатаниха Казанской дороги. В авг. отряды А.У., *Араслана Рангулова*, Буляка Якупова и елдякских казаков (всего ок. 700 чел.) действовали на терр. Осинской дороги. В сент. присоединился к войску *Салавата Юлаева*, вместе с Арасланом Рангуловым действовал на терр. Сиб. дороги, участвовал в сражениях против правительств. войск под команд. подполковника И.К.Рылеева. Дальнейшая судьба неизвестна.

Ист.: Крестьянская война 1773–1775 гг. на территории Башкирии: сб. док. Уфа, 1975.

Лит.: Гвоздикова И.М. Башкортостан накануне и в годы Крестьянской войны под предводительством Е.И.Пугачёва. Уфа, 1999.

И.М.Гвоздикова

АБДУЛЛА́ СУРАГУ́ЛОВ. Участник *Отечественной войны 1812* и *заграничных походов русской армии 1813–14*. Походный старшина (1813). Полковой командир *Четырнадцатого Башкирского полка*. Проживал в Верхнеуральском уезде Оренб. губернии. В составе полка участвовал в *Лейпцигском сражении 1813*, *битве при Дрездене 1813* и др. "...За отличие в сражении под Лейпцигом. О коем с приказа, отданного генералом от кавалерии графом Бенигсеном от 31-го октября 1813 года №85..." пожалован чином походного старшины. Награждён 2 *Анны орденами* 3-й ст. (оба – 1813), медалями "*В память Отечественной войны 1812 года*", "*За взятие Парижа 19 марта 1814*".

Ист.: РГВИА. Ф.395, 1818. Оп.124/321. Д.122. Л.4–6 об.

Лит.: Усманов А.Н. Башкирский народ в Отечественной войне 1812 года. Уфа, 1964; "Любезные вы мои...": сборник /сост. А.З.Асфандияров. Уфа, 1992.

А.З.Асфандияров

АБДУ́ЛЛИН Рахматулла. Участник *Гражданской войны* и *советско-польской войны 1920*. Служил красноармейцем пулемётной команды 27-го кав. полка *Отдельной Башкирской кавалерийской бригады*.

21 нояб. 1920 в ходе боя совм. с К.*Кудакаевым* заняли терр. ок. д.Гоноровка (Украина) и пулемётным огнём заставили сдаться в плен 175 солдат армии С.В.Петлюры. За проявленную отвагу награждён *Красного Знамени орденом* (1922).

А.Ш.Ярмуллин

АБДУЛНАСЫ́Р КУРМАНА́ЕВ. Участник *Отечественной войны 1812* и *заграничных походов русской армии 1813—14*. Проживал в д.Истамгулово Кара-Табынской вол. Верхнеуральского уезда Оренб. губ. (Учалинский р-н РБ). В составе *Четырнадцатого Башкирского полка* участвовал в воен. операциях на терр. Рос. империи, Саксонии, Пруссии и Франции. Награждён *Анны орденом* 3-й ст. (1813), медалями "*В память Отечественной войны 1812 года*", "*За взятие Парижа 19 марта 1814*".

АБДУЛНАСЫ́Р НАУРУ́ЗОВ. Участник *Отечественной войны 1812* и *заграничных походов русской армии 1813—14*. Сотник. Проживал в д.Наурузово Телевской вол. Верхнеуральского уезда Оренб. губ. (Учалинский р-н РБ). Служил в составе *Четырнадцатого Башкирского полка*. За отличие в *битве при Дрездене 1813* удостоен *Анны ордена* 3-й ст. (1813). Награждён медалями "*В память Отечественной войны 1812 года*", "*За взятие Парижа 19 марта 1814*".

Лит.: Усманов А.Н. Башкирский народ в Отечественной войне 1812 года. Уфа, 1964; "Любезные вы мои...": сборник /сост. А.З.Асфандияров. Уфа, 1992.

А.З.Асфандияров

АБДУСАЛЯ́М РАМЗИ́Н (1737—?), участник *Крестьянской войны 1773—75*, пугачёвский атаман. Проживал в д.Ишменево Гайнинской вол. Осинской дороги. В нач. восст. находился на линейной службе в Омской крепости Сиб. губернии. В дек. 1773 вступил в повстанч. отряд *Абдея Абдуллова*, участвовал в боях под *Осой* и г.Кунгур, в мае—июне в составе Гл. войска Е.И.*Пугачёва* — во взятии Осы, Воткинского и Ижевского з-дов Казанской губернии. Летом совм. с *Абдулзялилем Урускуловым*, *Аладином Бектугановым*, *Арасланом Рангуловым* и др. возглавил движение под *Бирском*. В кон. окт. А.Р. явился с повинной. Находился под следствием в Казанской секретной комиссии, приговорён к смертной казни, помилован, высечен плетьми и отправлен в гусарский полк на вечную службу.

И с т.: РГАДА. Ф.6. Д.507. Ч.5. Л.208—210.

И.М.Кулбахтин

АВТОНО́МНАЯ СОВЕ́ТСКАЯ БАШКИ́РСКАЯ РЕСПУ́БЛИКА, Башкирская Советская Республика, Башреспублика, Малая Башкирия, образована 20 марта 1919 в соотв. с "*Соглашением центральной Советской власти с Башкирским правительством о Советской Автономной Башкирии*" на основе автономии *Башкурдистана*. Гос. органы управления: *Башкирский военно-революционный комитет* (с 1919), Баш. ЦИК и СНК (с 1920). В 1919 АСБР делилась на 13 кантонов: Аргаяшский, Бурзян-Тангауровский, Джитировский, Дуванский, Кипчакский, Кудейский, Кущинский, Табынский, Тамьян-Катайский, Ток-Чуранский, Усерганский, Юрматынский, Яланский. Декретом ВЦИК и СНК РСФСР от 19 мая 1920 "*О государственном устройстве Автономной Советской Башкирской Республики*" автономные права АСБР были значительно ограничены. В ходе *Гражданской войны* сформированы вооруж. силы (*Башкирская группа войск*, *Отдельная Башкирская бригада*, *Отдельная Башкирская кавалерийская дивизия*, *Отдельная Башкирская кавалерийская бригада*, *Отдельная Башкирская стрелковая бригада*, *башкирские запасные части*) и воен. органы (*Народный комиссариат по военным делам*, *Управление запасных войск*) Башреспублики. В 1922 с присоединением терр. бывшей Уфим. губ., где проживала б.ч. баш. нас., АСБР была преобразована в "Большую Башкирию" и была переименована в БАССР.

И с т.: Национально-государственное устройство Башкортостана (1917—1925 гг.): док. и материалы. В 4 т. Т.2. Ч.2. Уфа, 2002.

Лит.: Касимов С.Ф. Автономия Башкортостана: становление национальной государственности башкирского народа (1917—1925 гг.). Уфа, 1997.

АГИ́ШЕВ Хусаин Буранбаевич. Участник *Отечественной войны 1812* и *заграничных походов русской армии 1813—14*. Проживал в Оренб. уезде одноим. губернии. В составе *Девятого Башкирского полка* участвовал в операциях на терр. Рос. империи, Саксонии, Пруссии и Франции. Награждён *Анны орденом* 3-й ст. (1813), медалями "*В память Отечественной войны 1812 года*", "*За взятие Парижа 19 марта 1814*".

А.З.Асфандияров

АДИГУ́Т ТИМЯ́СЕВ (1719—?), участник *Крестьянской войны 1773—75*, пугачёвский полковник. Проживал в д.Елпачиха Гайнинской вол. Осинской дороги (Бардымский р-н Пермского края). Окончил медресе. Вёл торговлю в Пермской провинции Казанской губ. и г.Екатеринбург. В янв. 1774 примкнул к отряду *Абдея Абдуллова*. Совм. с *Сайфуллой Сайдашевым* и др. возглавлял повстанч. отряды в Прикамье. В марте отряд А.Т., Сайфуллы Сайдашева и *Адыла Ашменева* (всего 2 тыс. чел.) действовал против правительств. войск ок. с.Беляевское Казанской губернии. В июне в составе войска *Салавата Юлаева* участвовал в осаде и сражениях под *Осой*, в составе Гл. войска Е.И.*Пугачёва* — во взятии Воткинского и Ижевского з-дов, с.Мамадыш Казанской губ., штурме Казани. 16 июня встретился с Пугачёвым на Уинском з-де Осинской дороги. Летом—осенью 1774 совм. с *Аладином Бектугановым* возглавил повстанч. движение на С.-З. *Башкортостана*. Вёл переговоры с "верными" пр-ву старшинами *Кулыем Балтачевым* и Шарыпом Кииковым (см. *Кииковы*) о прекращении боевых действий против повстанцев. В нояб. схвачен правительств. командой подполковника А.В.Папава. Находился под следствием в Казанской секретной комиссии, был помилован. Дальнейшая судьба неизвестна.

Лит.: Гвоздикова И.М. Башкортостан накануне и в годы Крестьянской войны под предводительством Е.И.Пугачёва. Уфа, 1999; Таймасов С.У. Восстание 1773—1774 гг. в Башкортостане. Уфа, 2000.

И.М.Гвоздикова

АДИ́ЛЬ БИГА́ШЕВ, Адыл Б., участник *Крестьянской войны 1773—75*, пугачёвский гл. атаман. Служил в рус. воен.-морском флоте, капрал. Мулла Сиб. дороги. Осенью 1773 примкнул к восстанию. В дек. совм. с *Абдулзялилем Урускуловым* и Бахтияром Канкаевым формировал повстанч. отряды на Казанской дороге. Вернувшись на Сиб. дорогу, присоединился к войску *Салавата Юлаева*. Участвовал во взятии Красноуфим. крепости, в боях под г.Кунгур. В янв. 1774 "войсковой предводитель и переводчик" в походной канцелярии Салавата Юлаева. Летом отряд, сформированный А.Б., участвовал в захвате *Бирска*. Совм. с *Арасланом Рангуловым* и Буляком Якуповым возглавлял действия повстанцев в районе Бирска, организовал охрану переправы через р.Белая, вёл набор в повстанч. отряды в баш., мишарских и рус. селениях. В сент. в составе войска Салавата Юлаева участвовал в боях против правительств. войск под команд. подполковника И.К.Рылеева. Дальнейшая судьба неизвестна.

И.М.Гвоздикова

АДУ́ТОВЫ, *кантонные начальники*. Из *башкир* д.Елпачиха Гайнинской вол. Осинской дороги (Бардымский р-н Пермского края). Известны: **Мухамадий А.** (1754—?), до 1820 нач. 1-го баш. *кантона*. Его сыновья: **Багаутдин А.** (см. *Багаутдин Адутов*); **Камалетдин А.** (1801—?), зауряд-есаул (см. *Зауряд-чины*), чиновник 14-го класса. В 1831—41 нач. 1-го баш. кантона. Сын Багаутдина А. **Низаметдин А.,** хорунжий. С 1850 нач. 1-го баш. кантона. Владел 5 водяными мельницами.

И с т.: ЦИА РБ. Ф.2. Оп.1. Д.14623. Л.3; Ф.138. Оп.2. Д.4670. Л.3, 5; Д.4769. Л.5; Д.15142. Л.2.

А.З.Асфандияров

АДЪЮТА́НТ (от лат. adjutans — помогающий), в рус. армии должность офицера, состоящего лично при командующем воинской частью или соединением, при зав. какой-либо частью воен. управления, а также лицо, ведущее делопроизводство в штабе или управлении. Первоначально появилась во 2-й пол. 17 в. в полках "иноземного строя" ("новый строй"). Введена Уставом воинским рос. имп. Петра I от 30 марта 1716. При Петре I при высших должностных лицах воен. ведомств служили А., к-рые подразделялись на ген.-, генеральс- и флигель-А. К кон. 18 в. должности ген.- и флигель-А. переведены в военно-придворные звания, генеральс-А. — упразднена. Личные А. остаются при членах имп. фамилии (гв. офицеры в чине от *подпоручика* до *полковника*, 10—6-е классы Табели о рангах) и высших воен. нач., в т.ч. ком. *корпусов* (армейские офицеры от подпоручика до полковника, с 1797 — 12—6-й, с 1884 — 10—6-й классы Табели о рангах). Офицеры, выполнявшие адъютантские функции в штабах *дивизий* и отделах военно-окружного и полевого управления армией, назывались ст. А. (исполняли обязанности нач. отделений), имели помощников (столоначальники). Ряд должностей ст. А. по штатам замещался офицерами Ген. штаба, а пр. — строевыми (штаб-офицеры от *майора* до полковника, 8—6-й классы Табели о рангах; в 1884—1917 — *подполковники* и полковники, 7—6-й классы). Различались А. бригадные (в арт. и стрелк. бригадах), полковые (в пех., кав., крепостных арт. полках), батальонные и дивизионные (в арт. дивизионах), осуществлявшие свои функции в соответствующих воинских частях и соединениях. Для выполнения нек-рых обязанностей по гарнизонной службе назначались комендантские А. (плац-А.). Данные должности занимали строевые обер-офицеры в чине от *прапорщика* до *капитана* (с 1797 — 14—9-й классы Табели о рангах, с 1884 — 13—8-й классы Табели о рангах). Упразднён декретом СНК РСФСР "Об уравнении всех военнослужащих в правах" от 16 дек. 1917. В период *Гражданской войны* сохранилась как должность в Кр. Армии, в частях белых армий, в т.ч. в *Башкирском войске*. В Сов. Армии (до 1954) штабная должность в *батальоне* (*дивизион*, эскадрилья) для оказания помощи командирам.

АДЫ́Л АШМЕ́НЕВ, Адель Азменев (1727—?), участник *Крестьянской войны 1773—75*, пугачёвский походный старшина. Проживал в д.Елпачиха Гайнинской вол. Осинской дороги (Бардымский р-н Пермского края). В дек. 1773 примкнул к повстанч. движению. В составе делегации *башкир* той же дороги ездил в ставку пугачёвского полковника И.Н.Зарубина, получил чин походного старшины повстанч. армии. Вернувшись на Осинскую дорогу, совм. с *Абдеем Абдулловым*, *Батыркаем Иткининым*, *Сайфуллой Сайдашевым* и др. собрал отряд (ок. 1 тыс. чел.), к-рый участвовал во взятии *Осы*, Ашапского, Рождественских, Уткинского, Шермяитского, Юго-Камского и Юговских з-дов, сс. Беляевское, Сарапул, дд. Барма, Култаево Казанской губ. и осаде г.Кунгур. Летом 1774 в составе Гл. войска Е.И.*Пугачёва* принимал участие во взятии Осы, Воткинского и Ижевского з-дов Казанской губ., в штурме Казани. В окт. был арестован, находился под следствием в Казанской секретной комиссии. Приговорён к вечной каторге, во время следствия внезапно ослеп. Был бит плетьми, освобождён от наказания и отпущен домой под круговую поруку башкир Гайнинской волости.

И.М.Кулбахтин

АЗАМА́ТОВЫ, деятели *кантонной системы управления*. Из *мишарей* д.Аджитарово Челяб. уезда

Оренб. губ. (Сафакулевский р-н Курганской обл.). Известны: **Ихсан А.** (1772–?), нач. 1-го мишарского *кантона*, чиновник 14-го класса. Его сыновья: **Шагишариф А.** (1797–?), хорунжий (1837). Нач. 1-го мишарского, в 1835 – 5-го баш. кантонов. В 1810 произведён в урядники, в 1815 – зауряд-сотники (см. *Зауряд-чины*), в 1819 – зауряд-есаулы; **Мухаметшариф А.** (1800–?), зауряд-сотник (1825). На воен. службе с 1818. В 1832–34 и 1847 юртовой старшина 1-го мишарского кантона, с 1847 пом. нач., в 1851–55 юртовой старшина 6-го баш. кантона; **Мирхайдар А.** (1810–?), зауряд-сотник (1853). В 1836–42 пом. нач., с 1847 нач. 3-го, с 1851 – 6-го баш. кантонов (ему посвящена баш. народная песня "Азаматов-кантон"); **Мужагит А.** (1815–?), урядник (1835). С 1832 кантонный писарь, с 1836 пом. нач. 1-го мишарского кантона. В 1831 произведён в зауряд-хорунжии.

Ист.: ЦИА РБ. Ф.2. Оп.1. Д.14623,14827. Л.1–6.

А.З.Асфандияров

АЗНАБА́ЕВ Булат Ахмерович (р.7.3.1966, Уфа), историк. Доктор ист. наук (2007). Окончил БГУ (1988), с 1992 работает там же: преподаватель, одновр. с 2008 зав. кафедрой истории, истории гос-ва и права Нефтекамского филиала. Научные иссл. посвящены теоретическим и методологическим вопросам *источниковедения* и *историографии*, проблемам интеграции *башкир* в состав Рос. гос-ва, формирования, этнического состава и социальной структуры служилого населения Уфим. уезда, вопросам военного управления уездом в 17 – нач. 18 вв., организации *линейно-пограничной службы башкир*. В работе "Интеграция Башкирии в административную структуру Российского государства (вторая пол. XVI – первая треть XVIII вв.)" (2005) описал воен. организацию, *военную тактику башкир*, боеспособность баш. конных отрядов во время башкиро-калмыцких конфликтов (см. *Башкиро-калмыцкие отношения*). Автор ок. 100 научных трудов.

Соч.: Уфимское дворянство в конце XVI – первой трети XVIII вв. (землевладение, состав, служба). Уфа, 1999; Копия жалованной грамоты Иоанна Васильевича башкиру Уранской волости Авдуаку Санбаеву // Вестник Башкирского университета. 2009. Т.14. №3.

АЗНАГУ́Л УРУСКУ́ЛОВ, один из предводителей *Башкирского восстания 1662–64*. Проживал в Кыр-Кудейской вол. Сиб. дороги. Совм. с *Бекзяном Токтамышевым* возглавил повстанч. движение на З. той же дороги. Отказался от переговоров с представителем власти М.Есиповым о прекращении вооруж. выступления: "...Азнагул и Бекзан с товарыщи ево Михайла к себе и не пустили и не хотели ево Михайла и государевых людей побить, и Михайло Есипов прибежал назад, а с Кир-Кудейской волости також великому государю не шертовали". Весной 1663 на терр. Сиб. дороги восст. возобновилось. А.У. вместе с др. предводителями заключил союз с сиб. царевичами. В грамоте уфим. воеводы кн. А.М.Волконского от 1 марта 1664 А.У. было обещано прощение при условии прекращения восст. и явки с повинной: "...Азнагулу с товарыщи такая ж милость будет и вины их нестерпимые отданы будут без воспоминания...". Дальнейшая судьба неизвестна.

Ист.: Материалы по истории Башкирской АССР. Ч.1. Башкирские восстания в XVII и первой половине XVIII вв. М.; Л., 1936.

Лит.: Акманов И.Г. Башкирские восстания XVII – начала XVIII вв. Уфа, 1993.

И.Г.Акманов

АЗО́ВСКИЕ ПОХО́ДЫ 1695 и 1696, походы рус. войск к устью р.Дон в целях захвата турецкой крепости Азов в ходе рус.-турецкой войны 1686–99. Осуществлялись под команд. царя Петра I (официально был в чине бомбардира). 1-й поход состоялся в 1695, завершился поражением. Во 2-м походе общая числ. рус. войск составляла ок. 65 тыс. чел., в т.ч. ок. 3 тыс. *башкир*, *калмыков* и яицких казаков. С суши крепость была осаждена рус. армией (под команд. воеводы А.С.Шеина), с Азовского моря – блокирована флотом (адм. Ф.Я.Лефорт). Противник попытался с помощью своего флота и союзных войск крымского хана снять блокаду Азова. 14 июня 1696 казачьи струги (речные парусно-гребные суда) атаковали вошедший в устье р.Дон турецкий флот с десантом (числ. 4 тыс. чел.), к-рый, потеряв 2 корабля, отошёл в море и не предпринимал активных действий. Атаки кубанских татар на рус. воен. лагерь были отбиты казаками и башкирами. 17 июля казаки предприняли штурм крепости, захватили вал, но, не получив подкрепления, были вынуждены отступить. 19 июля гарнизон Азова после переговоров сдал крепость. Перед сражениями практиковались поединки между отд. воинами противоборствующих армий. В последнем отличился *Алдар Исекеев*, к-рый был "ранен тремя ранами, и выезжал на поединок и убил выезжего напротиву себя черкашенина, також и поймал собою языка одного крымчанина, и объявил блаженныя и вечно достойныя памяти Его Императорского Величества Петру Великому". За отвагу и мужество в А.п. 62 башкирам был пожалован титул *тархана*. Взятие крепости Азов стало первой крупной победой рус. войск в борьбе за выход к Чёрному морю, ускорило окончание войны между Россией и Османской империей, укрепило безопасность юж. границ страны.



Поединок Алдара с черкесским батыром из турецкого войска под Азовом.
Худ. А.Р.Мухтаруллин

Лит.: Вельяминов-Зернов В.В. Источники для изучения тарханства, жалованного башкирам русскими государями // Записки Императорской Академии наук. 1864. Т.4. Кн. 1–2.

Р.Н.Рахимов

АЙТ САЙТОВ (?–1774, Казань), участник *Крестьянской войны 1773–75*, пугачёвский полковник. Проживал в д.Кумово Уранской вол. Осинской дороги (Янаульский р-н РБ). В кон. 1773 – 1-й пол. 1774 отряд А.С. действовал на терр. Каракулинской вол. Уфим. провинции и Сарапульской вол. Казанской губ., в районе *Бирска*. В июне 1774 в Прикамье мобилизовывал нас. в Гл. повстанч. войско Е.И.*Пугачёва*, участвовал в осаде и сражениях под г.Оса, после чего присоединился к войску *Салавата Юлаева*, совм. с к-рым формировал повстанч. отряды в Прикамье. В июле–авг. вместе с др. предводителями повстанцев охранял терр. Осинской дороги и Сарапульской вол. Казанской губернии. В кон. авг. отряд А.С. участвовал в бою с правительств. командой под рук. премьер-майора И.Г.Штерича у д.Музякино Казанской дороги. Находился под следствием в Казанской секретной комиссии, где умер (по др. данным, отпущен домой).

Ист.: Крестьянская война 1773–1775 гг. на территории Башкирии: сб. док. Уфа, 1975.

Лит.: Таймасов С.У. Восстание 1773–1774 гг. в Башкортостане. Уфа, 2000.

С.У.Таймасов

АЙТОВ Зубайдулла. Участник *Гражданской войны* и *советско-польской войны 1920*. Служил политруком 28-го кав. полка *Отдельной Башкирской кавалерийской бригады*. В июне 1920 в ходе боя ок. д.Пилява (Украина) А. совм. с Г.*Габбасовым* захватил 2 орудия и 2 пулемёта противника. За отвагу, проявленную в боях, награждён *Красного Знамени орденом* (1921).

А.Ш.Ярмуллин

"АКА́ЕВСКОЕ ВОССТА́НИЕ" ("Акай яуы"), пам. баш. словесности, хикаят (сказание). Имеет прозаич. форму. Написан, по предположению А.-З.А.*Валидова*, в 18 в. участником (по др. данным, свидетелем) *башкирских восстаний 1735–40*. Сказание посвящено восст. под предводительством *Акая Кусюмова* и последующим событиям. В нач. произв. повествуется о мирной и счастливой жизни *башкир* "всех четырёх дорог", возглавляемых *Кусюмом Тюлекеевым*. После смерти Кусюма у Акай-батыра похищают коней. Один из грабителей доносит царским властям о том, что якобы Акай, "появившийся в их деревне с многочисленным отрядом, перебил мирное население деревни". Во главе с "князем" А.И.Румянцевым в деревню батыра направляется войско. Несмотря на оказанное сопротивление герой был схвачен. Башкиры, собрав войско, требуют вернуть Акая и не нарушать границы их владений, однако, получив отказ, начинают вооруж. борьбу. Кровавые выступления неоднократно вспыхивают в крае, но подавляются карательными отрядами. Автор реалистично изобразил преследования и казнь восставших, уничтожение баш. деревень и др. В произв. также описаны боевые действия, не отражённые в официальных документах; упоминаются имена ген.-лейт. Румянцева, Кусюма Тюлекеева, Кильмяк-абыза (см. *Кильмяк Нурушев*) и др. ист. личностей.

Ист.: Башкорт халык ижады. 8-се т. Эпос: иртәктәр һәм эпик кобайырҙар. Өфө, 2006.

Г.Б.Хусаинов

АКА́Й КУСЮ́МОВ, один из предводителей *башкирских восстаний 1735–40*. Проживал в Тамьянской вол. Ногайской дороги. *Батыр*. Сын *Кусюма Тюлекеева*. *Старшина* той же волости. По договору о припуске пользовался землями *башкир* Енейской вол. Казанской дороги. В июне 1735 на йыйыне (нар. собрание), состоявшемся ок. Уфы, возглавил делегацию башкир Казанской дороги. Позднее был избран предводителем восст. и к кон. июня собрал несколько повстанч. отрядов (числ. 10 тыс. чел.). В июле–сент. восставшие под рук. А.К. действовали на терр. Казанской дороги, штурмовали *Мензелинск*, Новошешминск, Заинск, Кичуевский острог и др. крепости *Закамской черты* и укрепления *Закамской линии*. В кон. сент. повстанцы под предводительством А.К. и *Кильмяка Нурушева* сосредоточились под Уфой, захватили с.Вознесенское Уфим. провинции (ныне с.Чесноковка Уфимского р-на РБ), а также ряд мишарских, тат. и баш. деревень.



Акай Кусюмов. Худ. Ф.Ф.Ислахов

В нач. окт. отряд А.К. участвовал в нападении на воинские части *Оренбургской экспедиции* ок. *Табынской крепости*. В окт. по предложению главнокомандующего правительств. войсками в *Башкортостане* ген.-лейт. А.И.Румянцева вместе с др. предводителями прибыл в Мензелинск для переговоров, где был арестован. Содержался в ставке Румянцева, с 1736 — в Уфе, в 1738 отправлен в С.-Петербург. Дальнейшая судьба неизвестна. А.К. посвящены баш. предание "Акай-батыр" ("Акай батыр"), хикаят "*Акаевское восстание*".

Лит.: Акманов И.Г. Башкирия в составе Российского государства в XVII — первой половине XVIII века. Свердловск, 1991; Рычков П.И. История Оренбургская по учреждении Оренбургской губернии. Уфа, 2001.

И.Г.Акманов

АКБУЛА́Т СУЛЕЙМА́НОВ. *Князь, тархан.* Проживал в Байлярской вол. Казанской дороги. Один из организаторов обороны юго-вост. границ Рос. гос-ва от набегов *калмыков* и ногайцев. В 1645 возглавил посольство в Москву для подтверждения подданства *башкир* царю Алексею Михайловичу. В 1648 баш. войско под команд. А.С. отразило нападение калмыков на Уфим. и Казанский уезды. В сражении под Соловарным острогом Ногайской дороги, в к-ром приняли участие башкиры (ок. 560 чел.) Кыпсакской, Минской, Табынской вол. Ногайской дороги, Айлинской вол. Сиб. дороги и др., калмыцкий отряд был разбит. Дальнейшая судьба неизвестна.

Р.Г.Буканова

АККУСЮ́К ТИМЕРБА́ЕВ, А. Телимбаев, Акуслор Т. Участник *заграничных походов русской армии 1813—14*. Походный сотник. Проживал в Оренб. уезде одноим. губернии. В составе *Девятого Башкирского полка* участвовал в *Лейпцигском сражении 1813*, взятии г.Эрфурт, *сражении при Лаоне 1814*, боях ок. г.Реймс и др. Особо отличился "сентября 28-го при городе Фрайберге; октября 4-го при городе Мазине; 6-го и 7-го числа при городе Лейпциге, где за отличие и храбрость пожалован кавалером Св. Анны 3-го класса, на который имеет от главнокомандующего Польскою армиею генерала от кавалерии графа Бенигсена ноября 30-го 813-го года, за №407-м и диплом; потом при городе Эрфурте — 13-го октября, а с 23 ноября по 13 генваря 1814 года содержал блокаду под городом Лаоном и при оном 20 ноября 1813 года в сражении находился; 1814-го года февраля 18-го при городе Павис; 21-го — при селении Элли; 24, 25 и 26-го — Лаоне; марта 7-го — при городе Ремиз; 13-го — при местечке Дедин, а за отличную его службу и исправность дан ему ...5-го дня 1814-го года за №86-м аттестат". Награждён *Анны орденом* 3-й ст. (1813), медалями "*В память Отечественной войны 1812 года*", "*За взятие Парижа 19 марта 1814*".

Ист.: РГВИА. Ф.395, 1818. Оп.124/321. Д.122. Л.28—30.

Лит.: Усманов А.Н. Башкирский народ в Отечественной войне 1812 года. Уфа, 1964; "Любезные вы мои...": сборник /сост. А.З.Асфандияров. Уфа, 1992.

А.З.Асфандияров

АКМА́НОВ Ирек Гайсеевич [р.19.8.1933, д.Рыскулово Зианчуринского р-на БАССР (Кувандыкский р-н Оренб. обл.)], историк. Доктор ист. наук (1981), проф. (1984). Заслуж. деятель науки БАССР (1985), заслуж. работник высшей школы РФ (2006), поч. работник высшего проф. образования РФ (1998). Окончил Моск. гос. ун-т (1957). С 1962 преподаёт в БГУ: в 1981—86 декан ист. факультета, в 1982—2005 зав. кафедрой отеч. истории. Науч. иссл. посвящены проблемам полит. и соц.-экономич. развития Башкортостана в 16—18 вв. В монографии А. "Башкирские восстания XVII — начала XVIII вв." (1993) рассматривается история восстаний на терр. Башкортостана как важнейших соц.-полит. событий в крае: указаны причины, подробно описан ход боевых действий повстанцев против правительств. войск, приведены сведения о предводителях. Ряд научных работ А. посвящён истории *Оренбургской экспедиции*. Автор ок. 300 научных трудов, в т.ч. 11 монографий; под ред. А. издана коллективная монография "История Башкортостана с древнейших времён до наших дней" в 2-х томах (2004—2006). Лауреат Гос. пр. РБ в области науки и техники (2003). Награждён орд. Дружбы народов РБ (2008).

Соч.: Социально-экономическое развитие Башкирии во второй половине XVI — первой половине XVIII в. Уфа, 1981; Башкирия в составе Российского государства в XVII — первой половине XVIII века. Свердловск, 1991.

Г.Т.Хусаинова

"АКМЕЧЕ́ТЬ" ("Акмәсет"), баш. нар. инструментальный марш. Возникновение связано с походом баш. воинов под команд. В.А.*Перовского* на крепость Ак-Мечеть в 1853 (см. *Кокандские походы 1852 и 1853*).

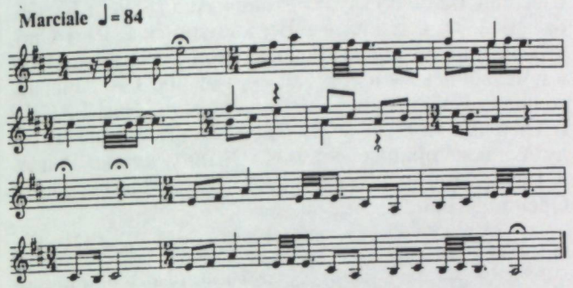

Мелодия имеет строфическую форму, в её основе лежат квартовые интонации, имитирующие военные трубные сигналы. Известен вариант "А." под назв. "Салковский" ("Циолковский"). Предположительно, существовала также песня "А.", о чём свидетельствует поэтический текст, записанный фольклористом М.А.Бурангуловым; в ней отражены события *Хивинского похода 1839—40*.

Лит.: Лебединский Л.Н. Башкирские народные песни и наигрыши. 2-е изд., испр. и доп. М., 1965.

А.М.Кубагушев

АКМУРЗА́ ЛОЙШЕВ, участник *Крестьянской войны 1773—75*, пугачёвский полковник. Проживал на терр. Ногайской дороги. В окт. 1773 прибыл с отрядом числ. 90 чел. в д.Канчурино (ныне д.Баш. Канчерово Кувандыкского р-на Оренб. обл.). Доставил в Бердскую слободу лошадей, препроводил *старшину* Канчуру Мункина к Е.И.*Пугачёву*. Дальнейшая судьба неизвестна.

Лит.: Кулбахтин Н.М. Башкирские вожди Крестьянской войны 1773—1775 годов. Ч.1. Уфа, 2005.



М.С.Актуганов

АКТУГА́НОВ Махмут Сафиевич [25.12.1924, д.Новосафарово Бирского кантона БАССР (Мишкинский р-н РБ) — 25.1.1971, Ленинград], *Герой Советского Союза* (1944). Майор (1969). Участник *Великой Отечественной войны 1941—45*. Окончил воен. пех. уч-ще (г.Боровичи, 1956). До призыва в армию работал в колхозе в родной деревне. На фронте с сент. 1943. Наводчик противотанк. ружья 221-го гв. стрелк. полка (77-я гв. стрелк. дивизия 61-й армии Центр. фронта) гв. мл. сержант А. 28 сент. 1943 в бою ок. с.Комарин одним из первых форсировал р.Днепр, в траншее врага уничтожил пулемётную точку; 1 окт. 1943 — за хутор Усохи (оба — Белорус. ССР), где истребил 3 пулемёта, будучи раненым, огнём из ружья заставил отойти бронемашину противника. После войны продолжал служить в Вооруж. Силах СССР. После увольнения в запас (1969) жил и работал в Ленинграде. Награждён орд. Ленина (1943) и медалями. Именем А. названа улица в с.Мишкино Мишкинского р-на.

Лит.: Аргынбаев И. Он стоял насмерть // Славные сыны Башкирии. Кн.2. Уфа, 1966.

И.Г.Каримова

АКТЮ́БИНСКИЙ ФРОНТ, Ташкентский фронт, образован в ходе *Гражданской войны* в июне 1918. Боевые действия начались в окт., когда часть белых войск, взявших г.Орск (см. *Блокада Орска 1918*), была переброшена на актюбинское направление. Для командования Юго-Зап. армии А.ф. имел особое значение, т.к. в случае разгрома Кр. Армии на этом рубеже освобождались войска для отражения осн. сил *Первой армии* и 4-й армии РККА, наступающих со стороны г.Самара. Группировка белых состояла из баш. и казачьих частей. В состав первых входили батальоны 2-го (см. *Второй Башкирский стрелковый полк*), 4-го (см. *Четвёртый Башкирский стрелковый полк*) и 5-го (см. *Пятый Башкирский стрелковый полк*) Баш. пех. полков, 2-й Баш. кав. полк (см. *Второй Башкирский кавалерийский полк имени Г.С.Идельбаева*). Общая числ. баш. вооруж. сил на фронте составляла ок. 3 тыс. человек. Действия баш. частей на актюбинском направлении были отмечены Верховным главнокомандующим Рос. армией ген.-лейт. В.Г.Болдыревым, к-рый в поздравит. телеграмме передал "сердечную благодарность славным Башкирским полкам честно и мужественно сражающимся за всеобщее русское дело". Однако в баш. частях росло недовольство плохим снабжением, ухудшились взаимоотношения с казаками, так как белые офицеры располагали баш. солдат на передовых позициях, что приводило к большим потерям среди личного состава. Солдаты 1-го Баш. стрелк. полка (см. *Первый Башкирский стрелковый полк*) отказались идти в бой, заявив, что "не желают защищать казачьи станицы, каковые сами казаки не защищают, а хотят ехать в Челябинск защищать родовые земли". В кон. нояб. 1918 по приказу *Башкирского правительства* все баш. части без разрешения команд. Юго-Зап. армии покинули фронт и прибыли в г.Оренбург. Ослабленная актюбинская группировка не смогла сдержать наступления *Туркестанской армии*, в дек. потеряла стратегический пункт — г.Илецк (ныне г.Соль-Илецк), открыв противнику прямой выход к г.Оренбург с юж. стороны. После взятия 22 янв. 1919 г.Оренбург А.ф. был ликвидирован. Командующие: ген.-майор В.А.Карликов (с июня 1918), полковник Ф.Е.Махин (с сер. окт.), ген.-майор Г.П.Жуков (с сер. дек.).

Лит.: Таймасов Р.С. Участие башкир в Гражданской войне. Кн.1. В лагере контрреволюции (1918 — февр. 1919 гг.). Уфа, 2009.

Р.С.Таймасов

АКЧУЛПА́НОВ Аралбай Кучербаевич. Участник *Отечественной войны 1812* и *заграничных походов русской армии 1813–14*. Войсковой старшина. Проживал в д.Акчулпаново Тельтим-Юрматынской вол. Стерлитамакского уезда Оренб. губ. (ныне д.Кучербаево Стерлитамакского р-на РБ). Из рода *Акчулпановых*. В составе *Второго Башкирского полка* участвовал во *взятии Кобрина 1812*. Награждён *Анны орденом* 3-й ст. (1812), медалями "*В память Отечественной войны 1812 года*", "*За взятие Парижа 19 марта 1814*".

Лит.: Усманов А.Н. Башкирский народ в Отечественной войне 1812 года. Уфа, 1964; "Любезные вы мои...": сборник /сост. А.З.Асфандияров. Уфа, 1992.

А.З.Асфандияров

АКЧУЛПА́НОВ Шагихайдар (Шах-Хайдар) Шагингареевич [1868, д.Кучербаево Стерлитамакского уезда Уфим. губ. (Стерлитамакский р-н РБ) – ?], участник *Башкирского национального движения*, военный деятель. Из рода *Акчулпановых*. Участник *Первой мировой войны 1914–18* и *Гражданской войны*. В 1909 служил в 234-м Сызранском резервном батальоне в чине штабс-капитана, в 1917 – и.о. нач. Киевского окружного арт. управления в звании подполковника. В дек. на *Третьем Всебашкирском учредительном курултае* избран членом предпарламента (Кесе курултая) авт. *Башкурдистана*. Летом 1918 занимался мобилизацией *башкир* Стерлитамакского уезда в *Башкирское войско*. В июле назначен нач. штаба 1-й Баш. стрелк. бригады, в авг. утверждён в должности нач. *Первой Башкирской стрелковой дивизии*. Однако, находясь в Стерлитамакском уезде, не смог приступить к командованию дивизией (до его прибытия в г.Оренбург и.о. нач. дивизии являлся подполковник Терегулов, в сент. – подполковник Савельев). По прибытии в г.Оренбург А. преподавал в школе прапорщиков при *Башкирском военном совете*. Произведён в полковники. После *перехода Башкирского правительства и войск на сторону Советской республики* служил зав. общим делопроизводством инспектора артиллерии Нар.-рев. армии Дальневосточной республики. В авг.–окт. 1920 пом. нач. *Управления запасных войск* Башреспублики. Дальнейшая судьба неизвестна.

Ист.: ЦИА РБ. Ф.1107. Оп.1. Д.152. Л.50; Ф.1201. Оп.2. Д.4. Л.15; Ф.3168. Оп.1. Д.2. Л.58; Ф.3168. Оп.1. Д.6. Л.163.

Лит.: Ярмуллин А.Ш. Шаһихәйҙәр Аксулпанов //Автономиялы Башкортостан байрагы аҫтында. Өфө, 2009.

А.Ш.Ярмуллин

АКЧУЛПА́НОВЫ, дворянский род. Из *башкир* д.Акчулпаново (Кучербаево) Тельтим-Юрматынской вол. Ногайской дороги (ныне д.Кучербаево Стерлитамакского р-на РБ). Родоначальник – **Кучербай Уметбаевич А.,** *кантонный начальник*, капитан (1789). Дворянин (с 1793). Служил полковым *старшиной*. В 1798 – нач. 19 в. начальник 7-го баш. кантона. Его сыновья: **Аралбай А.** (см. А.К.*Акчулпанов*); **Ахметшафик А.** (1776–1843), походный старшина, пом. юртового старшины, чиновник 14-го класса (1813). В 1821, 1832 и 1839 направлялся на охрану крепостей *Оренбургской линии*. **Таип А.** (1797–1847), походный есаул. В 1832 находился на службе в Орской крепости, в 1834 – на коммерческом тракте. Также известен **Вали Кутлуахметович А.** (1889, д.Кучербаево – ?). Служил в г.Верхнеудинск в 19-м Сиб. стрелк. полку, после Февральской революции 1917 в г.Челябинск – в тат.-баш. батальоне 1-го запасного полка Кр. Армии. С 1919 работал в НКВД АСБР (г.Стерлитамак). Дальнейшая судьба неизвестна. К роду А. также принадлежит Ш.Ш.*Акчулпанов*. Род А. в 18 в. записан в дворянскую родословную книгу Оренб. губернии.

Ист.: ЦИА РБ. Ф.2. Оп.1. Д.14637 (1842 г.). Л.121–123; Ф.1. Оп.1. Д.393-а.

Лит.: "Любезные вы мои...": сборник /сост. А.З.Асфандияров. Уфа, 1992; Асфандияров А.З. История сёл и деревень Башкортостана. Кн.1. Уфа, 1997.

А.З.Асфандияров

АЛАДИ́Н БЕКТУГА́НОВ, А. Феляков (1705–1774, Казань), участник *Крестьянской войны 1773–75*, пугачёвский полковник. Проживал в д.Кайпаново Кыр-Таныпской вол. Сиб. дороги (ныне с.Старокайпаново Татышлинского р-на РБ). Мулла. В нояб. 1773 сформировал отряд из нас. Сиб. и Осинской дорог, присоединился к восстанию. Весной–летом 1774 отряд А.Б. участвовал в боях против правительств. войск под команд. секунд-майора О.И. фон Дуве, захвате *Бирска*. В июне действовал совм. с отрядом Бахтияра Канкаева. Совм. с *Адигутом Тимясевым* возглавил повстанч. движение на С.-З. *Башкортостана*. В сент. присоединился к войску *Салавата Юлаева*, участвовал в бою ок. д.Иваново Елдякской вол. Казанской дороги (ныне д.Иванаево Дюртюлинского р-на РБ). Вёл переговоры с "верными" пр-ву баш. старшинами о прекращении боевых действий против восставших. В кон. окт. в д.Кайпаново захвачен в плен отрядом старшины Шарыпа Киикова (см. *Кииковы*). Находился под следствием в Казанской секретной комиссии. Был приговорён к смертной казни, заменённой телесными наказаниями (бит плетьми и подвергнут отрезанию ушей). Умер в тюрьме.

А.З.Асфандияров, И.М.Гвоздикова

АЛДА́Р ИСЕКЕ́ЕВ, А. Исянгильдин (ок. 70-х гг. 17 в. – 16.5.1740, Мензелинский городок Уфим. провинции, ныне г.Мензелинск), один из предводителей *Башкирского восстания 1704–11*. Проживал в Бурзянской вол. Ногайской дороги. *Тархан. Батыр*. Участник Крымских походов 1687 и 1689, *Азовских походов 1695 и 1696*. *Староста*, затем *старшина* той же волости. По данным историка П.И.Рычкова, имел 5–8 тыс. лошадей. Летом 1706 вместе с *Хазием Аккускаровым* снарядил посольство повстанцев во главе с *Муратом* в Крымское ханство и Османскую империю. В 1707 совм. с *Кусюмом Тюлекеевым* возглавил восст. на терр. Казанской и Ногайской дорог. В кон. окт. – нач. ноября

близ Солеваренного городка повстанч. войска А.И. (ок. 3 тыс. чел.) и Кусюма Тюлекеева (ок. 5 тыс. чел.) разбили уфим. полк под команд. полковника П.И.Хохлова (1300 солдат, 5 пушек). До мая 1708 восставшие под предводительством А.И. вели бои против армии воеводы кн. П.И.Хованского в Казанском уезде.



Алдар Исекеев. Худ. Ф.Ф.Исламов

В нояб. 1708–11 отряд А.И. (ок. 4 тыс. чел.) действовал на терр. Ногайской и Сиб. дорог. В 1731–32 в составе посольства А.И.*Тевкелева* в Мл. жузе участвовал в переговорах о принятии сев. *казахами* рус. подданства. 10 марта 1740 в г.Самара добивался смягчения наказания участникам *башкирских восстаний 1735–40*, где был арестован по обвинению в тайной поддержке восставших, доставлен в *Мензелинск*, подвергался пыткам; по распоряжению Л.Я.*Соймонова* казнён.

Ист.: Материалы по истории Башкирской АССР. Ч.1. Башкирские восстания в XVII и первой половине XVIII вв. М.; Л., 1936.

Лит.: Акманов И.Г. Башкирские восстания XVII – начала XVIII вв. Уфа, 1993.



А.Г.Алибаев

АЛИБА́ЕВ Адигам Галеевич [20.5.1925, д.Юмашево Зилаирского кантона БАССР (Баймакский р-н РБ) – 12.8.1951, с.Муллакаево того же р-на], полный кавалер *Славы ордена*. Участник *Великой Отечественной войны 1941–45*. Окончил Магнитогорский учительский ин-т (1951). На фронте с сент. 1943. Телефонист 616-го отд. миномётного полка (9-й механизированный корпус 3-й гв. танковой армии 1-го Укр. фронта) рядовой А. 27 авг. 1944 удостоен орд. Славы 3-й ст.: 31 июля 1944 ок. г.Жешув (Польша) несмотря на полученное ранение под арт. огнём врага вынес с поля боя тяжелораненого бойца. 14 апр. 1945 удостоен орд. Славы 2-й ст.: 18 февр. 1945 ок. г.Левенберг (Германия) под огнём противника устранил 11 порывов на линии связи, вынес из-под обстрела тяжелораненого командира. 27 июня 1945 удостоен орд. Славы 1-й ст.: 26 апр. 1945 ок. Берлина гв. старшина А. под арт., миномётным и пулемётным огнём противника устранил 16 порывов на линии связи, уничтожил 11, взял в плен 2 солдат. После демобилизации (1946) работал учителем, дир. Муллакаевской 7-летней школы. Награждён также медалями. В г.Баймак и с.Юмашево именем А. названы улицы, в сс. Муллакаево и Юмашево ему установлены памятники.

Лит.: Багуманов А. Не увядают цветы //Славные сыны Башкирии. Кн.5. Уфа, 1985.

Х.Х.Мингажитдинова

АЛИБА́Й МУРЗАГУ́ЛОВ, участник *Крестьянской войны 1773–75*, пугачёвский полковник. Проживал в Кыркули-Минской вол. Ногайской дороги. *Старшина* той же волости, в 3-й четв. 18 в. гл. старшина и почтовый комиссар той же дороги. В 1767 доверенное лицо депутата Уложенной комиссии 1767–69 *Туктамыша Ижбулатова*, составил проект наказа в Комиссию. В окт. 1773 вместе с товарищем (зам.) уфим. воеводы П.Н.Богдановым и капитаном И.Г.Ураковым участвовал в формировании башкиро-мишарской правительств. команды ок. Стерлитамакской пристани Уфим. провинции для подавления восст., одновр. поддерживал связи с повстанцами, вёл переписку с *Кинзёй Арслановым*. В нач. нояб. совм. с *Салаватом Юлаевым* привёл часть команды к повстанцам. До марта 1774 находился в Бердском повстанч. центре. Служил в ставке Кинзи Арсланова, в его отсутствие возглавлял баш. полк. В кон. марта направлен Е.И.*Пугачёвым* к Уфе для организации восст. в центре *Башкортостана*. В нач. апр. в числе группы старшин Ногайской дороги принёс повинную в Уфим. провинц. канцелярию. Летом, перейдя на сторону повстанцев, стал одним из предводителей на терр. той же дороги. 5 июля ок. р.Ашкадар (приток р.Белая) участвовал в бою против правительств. войск под команд. кн. П.М.Голицына. В сер. июля отошёл от движения. В кон. лета – нач. осени убеждал старшин-повстанцев в бессмысленности продолжать борьбу и необходимости явиться с повинной к местным властям, способствовал прекращению нар. выступлений на терр. той же дороги, организовал отправку повстанцев в Казанскую секретную комиссию. После восст. в кон. 70-х – нач. 90-х гг. продолжал служить вол. старшиной. По имени А.М. называлась д.Алибаево Кыркули-Минской вол. (ныне д.Альбеево Чишминского р-на РБ).

Лит.: Кулбахтин И.М. Башкирские вожди Крестьянской войны 1773–1775 годов. Ч.1. Уфа, 2005.

И.М.Кулбахтин

АЛИКА́Ш СУЮНДУ́КОВ, Алка С. (1679–7.11.1755, д.Шелехмет Оренб. губ.), один из организаторов и руководителей *Башкирского восстания 1755–56*. Проживал в Бурзянской вол. Ногайской дороги. *Старшина* той же волости. Совм. с *Бикбулатом Аркаевым* и *Исмагилом Аиткуловым* возглавил отряды повстанцев Ногайской дороги. В марте 1755 совм. с Бикбулатом Аркаевым обратился с письмом к *Батырше* с предложением принять участие в подготовке восстания. План повстанцев начать одновр. борьбу во всём крае 3 июля был сорван по причине стихийного выступления в мае *башкир* Бурзянской волости. В кон. мая 1755 вместе с Бикбулатом Аркаевым явился с повинной к подполковнику Исакову, был арестован и заключён в оренб. тюрьму. Подвергся пыткам, затем был отправлен в Москву; в пути умер. Именем А.С. называлась д.Аликашево Бурзянской вол. (ныне д.Буранбаево Баймакского р-на РБ).

Лит.: Чулошников А.П. Восстание 1755 г. в Башкирии. М.; Л., 1940; Акманов И.Г. Башкирские восстания в XVIII в. Уфа, 1987.

И.Г.Акманов

АЛИ́ШЕВ Халил Файзрахманович [8.12.1892, д.Ст. Альметьево Казанской губ. (Нурлатский р-н РТ) – 8.12.1937, Ленинград], участник *Башкирского национального движения*. Участник *Первой мировой войны 1914–18* и *Гражданской войны*. Окончил Чистопольскую школу прапорщиков (1915). До революции 1917 служил в царской армии в чине подпоручика. В 1918 вступил в ряды *Башкирского войска*. В авг. по приказу *Башкирского военного совета* назначен нач. Ток-Чуранского добровольческого отряда (см. *Башкирские добровольческие отряды*). Произведён в поручики. В окт. отряд А. был включён в состав *Второго Башкирского кавалерийского полка имени Г.С.Идельбаева* как 5-й эскадрон. В дек. 1918 – февр. 1919 участвовал в боях против частей *Первой армии* РККА на *Актюбинском фронте* и *Стерлитамакском фронте*. В янв. 1919 назначен ком. 2-го Баш. кав. полка, одновр. командовал оперативной группой "Башкирские силы Стерлитамакского фронта". 18 янв. баш. части под команд. А. в *бою у деревни Нукаево 1919* разгромили 1-й Восточный кав. полк *Двадцатой Пензенской стрелковой дивизии* РККА, за что А. присвоено звание штабс-ротмистра. После *перехода Башкирского правительства и войск на сторону Советской республики* назначен ком. 2-го Баш. кав. полка *Отдельной Башкирской бригады* в г.Саранск. В июне–сент. в составе бригады *Отдельной Башкирской кавалерийской дивизии* участвовал в боях против армии ген. А.И.*Деникина* на *Южном фронте*; был ранен. В сент. прибыл в Петроград, где был назначен ком. 3-го Баш. кав. полка Отд. Башкирской кав. дивизии. В окт. возглавил *Башкирскую группу войск*. Участвовал в *обороне Петрограда 1919*. В февр.–сент. 1920 командовал *Отдельной Башкирской стрелковой бригадой*. В 30-е гг. работал воен. рук. Сварочного техникума (Ленинград). Репрессирован (7 июня 1937 арестован, 8 дек. расстрелян). Награждён *Красного Знамени орденом*.

Лит.: Ярмуллин А.Ш. Хәлил Әлишев // Автономиялы Башкортостан байрагы аҫтында. Өфө, 2009.

А.Ш.Ярмуллин

А́ЛКИН Ильяс Сандгиреевич (28.11.1895, Казань – 27.10.1937, Москва), участник *Башкирского национального движения*. Проф. (1931). Из дворян. Участник *Гражданской войны*. Учился в Петроградском политехническом ин-те имп. Петра Великого (1913–15), окончил Моск. ин-т народного хозяйства им. Г.В.Плеханова (1925). До революции 1917 служил в царской армии в чине подпоручика. В апр. 1917 – марте 1918 пред., одновр. в мае 1917 – мае 1918 член исполкома Всерос. мусульм. совета (до июля 1917 Врем. Всерос.), в янв. 1918 пред. 2-го Всерос. военного мусульм. съезда. Депутат Всерос. Учредит. собрания. В февр.–марте один из рук. "Забулачной республики" (Казань). После её разгрома большевиками перешёл на сторону *Комитета членов Всероссийского Учредительного собрания*. В сент. участвовал в работе *Уфимского государственного совещания*. В нояб. был арестован в г.Екатеринбург, бежал. В янв. 1919 вступил в ряды *Башкирского войска*, назначен командующим оперативной группой "Башкирские силы Стерлитамакского фронта" (см. *Стерлитамакский фронт*). С февр. 1919 нач. штаба *Башкирского корпуса*. После *перехода Башкирского правительства и войск на сторону Советской республики* один из организаторов 1-го *Всебашкирского военного съезда*, на к-ром был избран членом *Башкирского военно-революционного комитета*. В 1919–20 занимал должности нар. комиссара труда, зам. воен. комиссара Башреспублики. В июне 1920 по распоряжению пред. *Башкирской чрезвычайной комиссии* С.С.Лобова арестован, находился под следствием в Москве, в дек. освобождён. С 1922 преподаватель Коммунистич. ун-та трудящихся Востока им. И.В.Сталина (Москва), позднее рук. отдела Ср. Азии по подготовке Большого Атласа мира. Репрессирован в 1937 (22 сент. арестован по обвинению в шпионаже, террористич. деятельности). По приговору Воен. коллегии Верховного Суда СССР расстрелян. Реабилитирован в 1955.

Соч.: Средняя Азия: экон.-геогр. очерк Кара-Калпакстана, Киргизстана, Таджикистана и Узбекистана. Ч.1. М., 1931.

Лит.: Султанбеков Б.Ф. Сталин и "татарский след". Казань, 1995.

Р.А.Давлетшин, С.М.Исхаков

АЛЛАНЗИАНГУ́Л КУТЛУГУ́ЗИН, А. Котлогузин (1670 – 25.8.1740), один из предводителей *башкирских восстаний 1735–40*. Проживал в Айлинской вол. Сиб. дороги. *Старшина* той же волости. В июне 1737 возглавлял отряды восставших *башкир* Сиб. дороги. В июле 1738 восст. приостановилось, часть повстанцев явилась с повинной, др. часть под предводительством А.К. продолжила борьбу. В сент. 1738 В.Н.*Татищев* дал указание казахским ханам поймать и выдать вождей восст. за вознаграждение, в случае явки с повинной – арестовать. Осенью 1739 А.К. совм. с Азнабаем Тляугуловым, *Мандаром Карабаевым*, Ярмухаметом Хаджиевым, *Исламгулом Юлдашевым* и Миндигулом Юлаевым (см. *Карасакал*) приступил к подготовке нового вооруж. выступления: "в воровском собрании главным он был и бунт новой начинали...". В февр. 1740 на терр. Сиб. дороги восст. возобновилось. Повстанцы действовали против команд "верных" пр-ву старшин, правительств. войск под команд. полковника И.С.Арсеньева, подполковника Я.С.Павлуцкого, капитана С.Ф.Кублицкого и др. Во 2-й пол. марта восставшие потерпели ряд поражений. В кон. марта А.К. был схвачен и отправлен в ставку ки. В.А.*Урусова*, где, отказавшись принимать пищу, умер от истощения.



Алланзиангул Кутлугузин. Худ. Ф.Ф.Ислахов

Ист.: Материалы по истории Башкирской АССР. Ч.1. Башкирские восстания в XVII и первой половине XVIII вв. М.; Л., 1936.

Лит.: Акманов И.Г. Башкирия в составе Российского государства в XVII – первой половине XVIII века. Свердловск, 1991.

И.Г.Акманов

АЛТАКА́Р ПРО́ТИВ ТУРА́-ХА́НА И БАСМА́Н-ХА́НА ВОЙНА́, возникла в Ногайской Орде в нач. 16 в. В результате борьбы за власть погиб ногайский бий правого крыла Хасан, новым правителем Ногайской Орды стал мурза Алтакар (Алчагыр), вассал ногайского мурзы Басман-хана. Между Алтакаром и мурзой Битюряком возникли разногласия, для решения к-рых они обратились к Басман-хану, поддержавшему Битюряка. Объединившись, войска Басман-хана и Битюряка нанесли поражение Алтакару. После боя Алтакар со своим улусом откочевал к р.Эмба на терр. Мангытского юрта. Через несколько лет он вернулся, собрав войско, и начал войну с Басман-ханом, к-рая охватила юж. и центр. части *Башкортостана*. После гибели Басман-хана и его брата Тура-хана Алтакар установил свою власть на всей терр. Башкортостана. В результате очередной междоусобицы и вторжения *казахов* в пределы Ногайской Орды был свергнут.

Лит.: Юсупов Ю.М. История Башкортостана XV–XVI вв. (социально-политический аспект). Уфа, 2009.

Ю.М.Юсупов

АЛЬМУХАМЕ́Т КУВА́ТОВ [1827, д.Бурангулово Усерганской вол. Оренб. уезда одноим. губ. (Кувандыкский р-н Оренб. обл.) – ?], *кантонный начальник*, есаул. Кандидат словесности (1849). Окончил 1-ю Казанскую гимназию (1844), отделение словесности философского факультета Казанского ун-та (1849). Из рода *Куватовых*. В 1849 служил переводчиком в канцелярии оренб. ген.-губернатора, в 1850–63 – пом. нач., нач. 7-го, 10-го, 3-го, 11-го и 4-го баш. кантонов. Содействовал открытию баш. нац. светских школ, для к-рых разрабатывал метод. пособия. В записке "Причины обеднения башкирского народа", представленной в 1867 оренб. ген.-губернатору Н.А.*Крыжановскому*, отражены идеи просветительства. Награждён медалью "*В память войны 1853–1856 гг.*". А.К. посвящена баш. нар. песня "Альмухамет-кантон".

Ист.: Башкирское народное творчество. Т.8. Песни. Уфа, 1995.

Лит.: Асфандияров А.З. История сёл и деревень Башкортостана и сопредельных территорий. Уфа, 2009.

А.З.Асфандияров

АМАНБА́Й ТУРУ́ШЕВ. Участник *Отечественной войны 1812* и *заграничных походов русской армии 1813–14*. Зауряд-есаул (1814; см. *Зауряд-чины*). Проживал в Усерганской вол. Оренб. уезда одноим. губернии. В составе *Первого Башкирского полка* участвовал в воен. операциях на терр. Рос. империи, Саксонии, Пруссии, Голландии и Франции. Награждён Знаком отличия Воен. орд. Св. Георгия (см. *Георгиевский знак Отличия*), медалями "*В память Отечественной войны 1812 года*", "*За взятие Парижа 19 марта 1814*".

А.З.Асфандияров

АМАНТА́ЕВ Габбас Зималетдинович [1888, д.Верхне-Кунакбаево Оренб. уезда одноим. губ. (Переволоцкий р-н Оренб. обл.) – ?], участник *Башкирского национального движения*. Окончил медресе, Оренб. худ. уч-ще. До 1917 работал учителем в Тургайской области. С июля 1919 нач. отдела Ток-Чуранского кантонного исполкома АСБР. В 1920 нач. штаба повстанч. отряда под команд. Ф.Б.*Магасумова*. В апр. 1921 возглавил повстанч. войска на Ю. *Башкортостана* (см. *Повстанческое движение 1920–21*), к-рые в дальнейшем действовали совм. с отрядом Охранюка-Черского. В нач. июня 1921 А. обратился в Бурзян-Тангауровский кантонный исполком с предложением заключить мирное соглашение на условиях

амнистии всех участников движения, возвращения в Башкортостан А.-З.А.*Валидова* и др. членов *Башкирского военно-революционного комитета* 1-го состава, высылки из республики "всех для её существования вредных ...элементов" и др. Вёл переговоры с пред. кантонного исполкома К.А.Идельгужиным, в результате к-рых с согласия Баш. обкома РКП(б) и Баш. ЦИК повстанцам была обещана амнистия, однако 15 июня в г.Стерлитамак на заключит. переговорах все условия были отвергнуты. Арестован по распоряжению *Башкирской чрезвычайной комиссии*, находился под следствием в Москве; в 1922 отправлен в Башкортостан. Дальнейшая судьба неизвестна.

Лит.: Кульшарипов М.М. Башкирское национальное движение (1917–1921 гг.). Уфа, 2000.

М.М.Кульшарипов

АМИ́Н ИБРА́ЕВ, участник *Крестьянской войны 1773–75*, пугачёвский полковник. Проживал в Телевской вол. Ногайской дороги (Учалинский р-н РБ). *Старшина* той же волости. 31 мая 1774 участвовал в бою против правительств. войск под команд. подполковника И.И.Михельсона у Айской пристани Айлинской вол. Сиб. дороги (ныне д.Ст. Пристань Златоустовского р-на Челяб. обл.). В сер. июня во главе отряда, сформированного из *башкир* Телевской вол., присоединился к *Юлаю Азналину*. В июле–окт. участвовал в осаде Катав-Ивановского з-да, в составе войска *Салавата Юлаева* 20 нояб. 1774 – в бою против правительств. войск под команд. подполковника И.К.Рылеева ок. Катав-Ивановского з-да. Дальнейшая судьба неизвестна.

И с т.: Крестьянская война 1773–1775 гг. на территории Башкирии: сб. док. Уфа, 1975.

Лит.: Гвоздикова И.М. Башкортостан накануне и в годы Крестьянской войны под предводительством Е.И.Пугачёва. Уфа, 1999.

И.М.Гвоздикова

АМИ́НЕВ Зия Аскатович [9.11.1914, д.Лаклы Златоустовского уезда Уфим. губ. (Салаватский р-н РБ) – 12.3.1969, Уфа], историк. Доктор ист. наук (1968). Окончил Моск. пед. ин-т им. К.Либкнехта (1939), Академию обществ. наук при ЦК КПСС (Москва, 1950). В 1939–47 преподаватель, зав. кафедрой истории СССР, зам. дир. Бирского учительского ин-та. С 1950 работал в БГУ (до 1965 зав. кафедрой истории СССР). Научные иссл. посвящены истории революции 1917, *Гражданской войны*, полит. и социально-экономич. истории *Башкортостана* 1-й четв. 20 в. В своих работах А. на основе архивных материалов рассмотрел историю формирования и участия в Гражд. войне *Башкирского войска, боевых организаций народного вооружения, Чехословацкого отдельного корпуса*. Автор ок. 30 научных работ.

С оч.: Октябрьская социалистическая революция и гражданская война в Башкирии (1917–1919 гг.). Уфа, 1966.

АМИ́НЕВ Халил Мухаметович [1886, д.Исяново Орского уезда Оренб. губ. (Баймакский р-н РБ) – 1959]. Участник *Первой мировой войны 1914–18*. За отличия, проявленные в боях, награждён Георгиевскими крестами (см. *Георгиевский знак Отличия*) 1-й, 2-й, 3-й и 4-й степеней. После воен. службы работал пред. сельского об-ва в родной деревне. В 1932 победитель в борьбе курэш на Всебаш. спартакиаде, абсолютный чемпион по борьбе на поясах на Урало-Кузбасской спартакиаде (г.Свердловск).



З.Х.Аминов

АМИ́НОВ Зариф Хурамшович [14.12.1916, д.Султанаево Осинского уезда Пермской губ. (Бардымский р-н Пермского края) – 1.9.1974, д.Н.Ашап того же р-на Пермской обл.], полный кавалер *Славы ордена*. Участник *Великой Отечественной войны 1941–45*. Работал в родной деревне. На фронте с авг. 1941. Ком. расчёта 45-миллиметрового орудия 196-го гв. стрелк. полка (67-я стрелк. дивизия 6-й гв. армии 2-го Прибалт. фронта) гв. ст. сержант А. 14 февр. 1944 удостоен орд. Славы 3-й ст.: 23 янв. 1944 ок. г.Новосокольники (Калининская обл.) несмотря на полученное ранение продолжал вести бой, расчёт его орудия уничтожил 3 повозки с боеприпасами и ок. 15 солдат противника. 31 июля 1944 удостоен орд. Славы 2-й ст.: 22 июня прямой наводкой подавил 2 огневые точки противника, что позволило без потерь занять нп Сиротино. 25 июня первым с орудием преодолел р.Зап. Двина, огнём прикрывал переправу своего подразделения. 28 июня у с.Крыди при отражении контратаки противника из личного оружия уничтожил 2 солдат. 24 марта 1945 удостоен орд. Славы 1-й ст.: 29 июня 1944 ок. д.Горчаки (все – Белорус. ССР), командуя расчётом, прямой наводкой поразил 2 автомобиля, 2 тягача и миномёт, при отражении контратаки его расчёт уничтожил ок. 20 солдат противника. После демобилизации (1945) жил и работал в д.Н.Ашап. Награждён также *Красного Знамени орденом* (1940), медалями.



М.Г.Аминов

АМИ́НОВ Миннетдин Гильметдинович [15.10.1922, д.Сарышево Стерлитамакского кантона БАССР (Мелеузовский р-н РБ) – 12.8.1969, с.Юмагузино Кугарчинского р-на БАССР], Герой Сов. Союза (1943). Участник *Великой Отечественной войны 1941–45*. Окончил фабрично-заводское уч-ще (г.Свердловск, 1941). До призыва в армию работал в колхозе им. И.В.Сталина в родной деревне. На фронте с нояб. 1942. Стрелок 1159-го арт. полка 178-й танковой бригады (40-я армия Воронежского фронта) рядовой А. 21 сент. 1943 в составе передового отряда одним из первых форсировал р.Днепр южнее Киева, участвовал в захвате, удержании и расширении правобережного плацдарма, под шквальным огнём противника на лодке доставлял боеприпасы; был тяжело ранен, находился в госпитале. После демобилизации (июнь 1944) работал в колхозе в д.Сарышево, с 1945 – детском доме, с 1947 – колхозе "Красный Маяк" в с.Юмагузино. Награждён орд. Ленина (1943), Кр. Звезды (1943), медалями. Именем А. названа улица в г.Мелеуз.

Лит.: Каширц В. Солдатские дороги // Славные сыны Башкирии. Кн.3. Уфа, 1968.

И.Г.Каримова

АМИ́РОВ Халим Насретдинович [1894, д.Н.Артаул Бирского уезда Уфим. губ. (Янаульский р-н РБ) – ?], участник *Башкирского национального движения*. Участник *Гражданской войны*. Окончил медресе. В 1918 работал зам. зав. отделом нар. образования *Башкирского правительства*. Занимался формированием отделов нар. образования при кантональных управах авт. *Башкурдистана*. Во время *перехода Башкирского правительства и войск на сторону Советской республики* направлен в Таналык-Баймакский з-д особоуполномоченным штаба *Башкирского корпуса* для объявления приказа. Принимал участие в 1-м *Всебашкирском военном съезде*. С марта член Коллегии НК нар. просвещения Башреспублики. В мае в г.Саранск назначен воен. комиссаром *Отдельной Башкирской бригады*. В июне–июле в качестве особоуполномоченного *Башкирского военно-революционного комитета* участвовал в боях против армии ген. А.И.*Деникина* на *Южном фронте*. В июле отозван в Башревком в г.Саранск. В сент. назначен особоуполномоченным Башреспублики в баш. войсках в Петрограде. Вёл полит. работу, занимался формированием и укомплектованием частей *Отдельной Башкирской кавалерийской дивизии, Отдельной Башкирской стрелковой бригады*. Участвовал в *обороне Петрограда 1919*. С февр. 1920 член Коллегии НК нар. просвещения АСБР. В марте А.-З.А.*Валидовым* назначен пред. специальной комиссии Башревкома по разбору так называемого усерганского дела. А. восстановил распущенный коммунистами рев. комитет Усерганского кантона, арестовал зачинщиков неповиновения власти Башреспублики. 25 марта назначен пред. рев. комитета Усерганского кантона. Вскоре под давлением Баш. обкома РКП(б) отозван в г.Стерлитамак, на 1 год исключён из РКП(б). Башревкомом назначен пред. управления "Башглавпродукта", с 1921 занимал должность зам. гос. обвинителя при Рев. трибунале АСБР. В 30-е гг. работал на Уфим. моторном з-де. В окт. 1936 арестован и приговорён к 3 годам лишения свободы. Дальнейшая судьба неизвестна. В 1989 реабилитирован.

Лит.: Ярмуллин А.Ш. Халим Әмиров // Автономиялы Башкортостан байрагы аҫтында. Өфө, 2009.

А.Ш.Ярмуллин

А́ННЫ О́РДЕН, Императорский орден Святой Анны, одна из высших наград Рос. империи. Учреждён в февр. 1735 герцогом Гольштейн-Готторпским Карлом Фридрихом в память супруги Анны, дочери Петра I. Введён в Рос. империи в 1742 (после приезда их сына, будущего имп. Петра III); в 1797 причислен к рос. орденам имп. Павлом I, утверждён его статут (изменялся в 1829, 1845). Вручался за гос. и воен. заслуги. Девиз – "Amantibus Justitiam, Pietatem, Fidem" (с лат.: "Любящим правду, благочестие, верность"), орденский праздник – 3 февр., орденская церковь – церковь св. Симеона и Анны в С.-Петербурге. Имел 3 степени, с 1815 – 4 (3-я обращена в 4-ю; был исключительно воен. наградой для офицеров, неофиц. назв. "Аннинское оружие"). Знаки ордена: крест, красная лента с жёлтой каймой и восьмиконечная звезда. Крест обычно золотой, покрытый с обеих сторон кр. финифтью, с золотой каймой по краям, в центре в розетке, залитой белой финифтью и обведённой золотой каймой, – изображение св. Анны, между концами креста в углах ажурный орнамент, на обратной стороне в розетке на белом поле под императорской короной – вензель нач. букв девиза, нанесённый голубой финифтью. Звезда ордена серебряная, шитая или кованая, в центре в розетке на золотом поле – красный "пламенеющий" крест, вокруг него по окружности, покрытой кр. финифтью, написан девиз ордена, над к-рым изображены два ангела, поддерживающие императорскую корону. На знаках орд., жалуемых лицам нехристианского вероисповедания, в центре на золотом щите изображался гос. герб – двуглавый орёл. Правила ношения А.о.: 1-й ст. – крест на ленте шириной 10 см через левое плечо, звезда на правой стороне груди; 2-й ст. – крест на шее на ленте шириной 4,5 см; 3-й ст. – крест на груди на ленте шириной 2,2 см; 4-й ст. – медальон с изображением креста на эфесе холодного оружия с темляком из орденской ленты. В 1829 А.о. 4-й ст. дополнен надписью на эфесе "За храбрость" и получил офиц. назв. – орд. св.

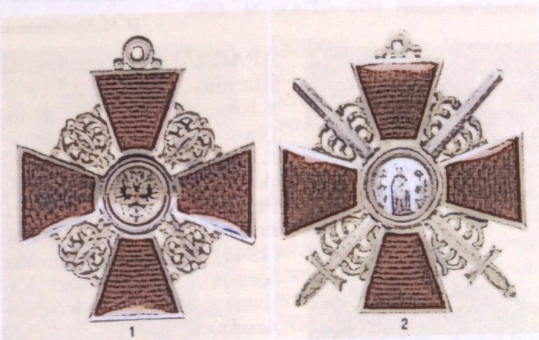

Знаки ордена Св. Анны:

1 – 2-й ст. с изображением двуглавого орла (для лиц нехристианского вероисповедания); 2 – 3-й ст. с мечами

Анны 4-й ст. "За храбрость". С 1847 А.о. 3-й ст. стали награждать чиновников за 12-летнюю "беспорочную" гос. службу в классном чине не ниже 8-го. С 1855 к А.о. (кроме 4-й ст.) за воен. отличия присоединялись 2 накрест лежащих меча. Получение ордена 1-й ст. (до 1845 — любой ст.) давало право потомств. дворянства, остальных степеней — личного дворянства; назначение ежегодной денежной выплаты размером 40—350 рублей. С 1917 награждение А.о. прекращено. За отличия, проявленные в разл. войнах и боевых действиях, проводимых Россией, орденом Св. Анны 3-й ст. награждены *Абдулла Сурагулов*, *Аккусюк Тимербаев*, А.К.*Акчулпанов*, *Кутлугильды Ишимгулов*, У.И.*Абдразаков*, *Янмурза Ишкильдин*, *Абдулнасыр Курманаев*, *Абдулнасыр Наурузов*, *Аюп Каипов*, *Галикей Ташбулатов*, *Гильман Худайбердин*, *Ибрагим Бикчурин*, *Кильдияр Байбулдин*, *Насыр Абдуллин*, *Хусаин Кучербаев* и др. В ходе *Отечественной войны 1812* и *заграничных походов русской армии 1813—14* А.о. 3-й ст. удостоились 16 башкир (по данным учёта 1836—39).

АРАСЛА́Н РАНГУ́ЛОВ (? — 29.4.1775, Уфа), участник *Крестьянской войны 1773—75*, пугачёвский полковник. Проживал в д.Кынгазы Таныпской вол. Сибирской дороги (ныне д.Кигазы Аскинского р-на РБ). Сотник той же деревни. В окт. 1773 — марте 1774 в составе Гл. войска Е.И.*Пугачёва* участвовал в осаде г.Оренбург. Попал в плен, находился под следствием в Яицкой комендантской канцелярии, освобождён. В июне совм. с *Аладином Бектугановым* и Буляком Якуповым возглавил повстанч. движение в междуречье Бири и Таныпа (обе — басс. р.Белая). Летом—осенью отряд А.Р. участвовал в боях под Казанью, в районе *Бирска* и Ангасякского винокуренного з-да (Уфим. провинция); в составе войска *Салавата Юлаева* сражался против правительств. войск под команд. подполковника И.К.Рылеева, затем вёл бои в верховьях р.Быстрый Танып. В 1775 находился под следствием в Казанской секретной комиссии. Умер в уфим. тюрьме.

И с т.: Документы ставки Е.И.Пугачёва, повстанческих властей и учреждений: 1773—1774 гг. М., 1975.

Н.М.Кулбахтин



Г.Ш.Арасланов

АРАСЛА́НОВ Гафиятулла Шагимарданович (20.9.1915, д.Кинзябызово 1-е Оренб. уезда одноим. губ., ныне д.Киньяабыз Куюргазинского р-на РБ, — 5.1.1945, Венгрия), *Герой Советского Союза* (1940). Гв. майор (1944), танкист. Участник боевых действий в Зап. Украине в 1939, *советско-финляндской войны 1939—40* и *Великой Отечественной войны 1941—45*. Окончил Стерлитамакский нефтяной техникум (1937), Ульяновское Краснознамённое танковое уч-ще им. В.И.Ленина (1941). На фронте с 1939. Башенный стрелок взвода танковой роты 136-го стрелк. полка (97-я стрелк. див. 13-й армии Северо-Зап. фронта) младший ком. А. 24 февр. 1940 в бою ок. урочища Кууста (Карелия) уничтожил дерево-земляную огневую точку, спас 4 сов. солдат. С 1943 ком. танкового батальона, зам. ком. танкового полка на Юго-Зап., Воронежском, Центр., 2-м и 3-м Укр. фронтах. Позднее батальон под команд. А. отличился при освобождении гг. Смоленск и Будапешт. Награждён орд. Ленина (1940), Отеч. войны 1-й ст. (янв. и февр. 1945). В родной деревне именем А. названа улица, ему установлен памятник.

Лит.: Б и к б а й Б. Танки идут на врага //Славные сыны Башкирии. Ки.2. Уфа, 1966.

Г.Г.Булатов

"АРМЕ́" ("Әрме"), баш. нар. песня, узун-кюй (протяжная песня). Песня лирико-эпич. характера, одна из самых распространённых в баш. муз. фольклоре.

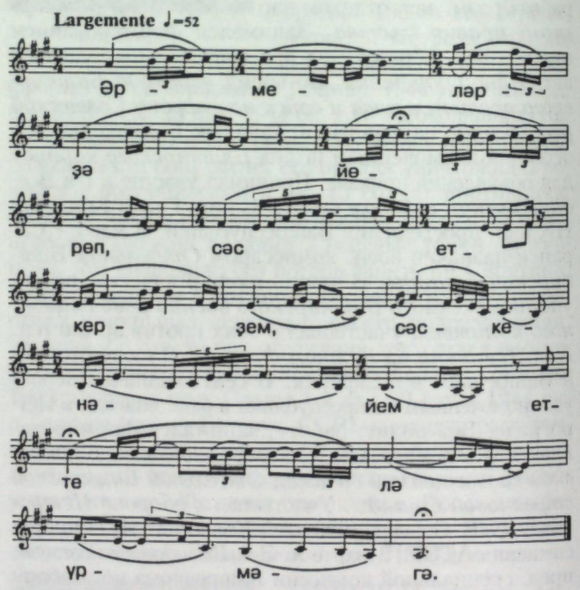

Возникновение связано с *военной службой башкир*. В "А." отражена тоска баш. воина по родине: "На этой службе я совсем оброс, /Хоть заплетай мне девичьи косы. /Вот срок придёт, отпустят нас домой, /И мы в края родимые вернёмся". Мелодия импровизационного характера, отличается широким диапазоном, протяжной богатой орнаментикой. Существуют песни "Икенсе эрме" ("Вторая армия") и "Өсөнсө эрме" ("Третья армия"), известная также под назв. "*Сырдарья*".

Лит.: Башкорт халк йырҙары. Өфө, 1954; С о л ə й м а н о в Г.З. Ҡурай. Өфө, 1985.

А.М.Кубагушев

А́СКИН Гайфутдин Гафиятович [10.10.1924, д.Чурашево Уфим. кантона БАССР (Нуримановский р-н РБ) — 27.9.2007, там же], *Герой Советского Союза* (1945). Участник *Великой Отечественной войны 1941—45*. После окончания школы фабрично-заводского обучения в 1941—42 работал пом. оператора Уфим. нефтеперерабатывающего з-да. На фронте с 1942. Ком. орудия 43-го гв. арт. полка (15-я гв. стрелковой див. 5-й гв. армии 1-го Укр. фронта) гв. сержант А. 12 янв. 1945 в бою на Сандомирском плацдарме у р.Висла уничтожил 3 пулемёта и 40 солдат противника; 21 янв. расчёт под его команд. первым в полку форсировал р.Одер севернее г.Оппельн (Польша), участвовал в отражении нескольких контратак. 25 янв. большая часть личного состава батареи была выведена из строя, оказавшись в окружении, до подхода стрелк. подразделений А. вёл огонь, перебегая от одного орудия к другому. В 1945 демобилизован. С 1946 в Нуримановском р-не: пред. Укарлинского сел. совета, в 1954—57 секр. районного комитета КПСС по зоне Нуримановской машинно-тракторной ст., затем в исполкоме районного совета. Награждён орд. Ленина (1945), Отеч. войны 1-й ст. (1945, 1985), Кр. Звезды (1945) и медалями. В д.Укарлино на здании средней школы, где учился А., установлена мемор. доска.

И.Г.Каримова



Г.Г.Аскин

АСФАНДИЯ́РОВ Анвар Закирович (р.15.5.1934, д.Чингизово Баймакского р-на БАССР), историк. Кандидат ист. наук (1970), проф. (1992). Заслуженный работник культуры БАССР (1985), отличник высшей школы СССР (1984), отличник нар. образования РБ (2004). После окончания Моск. ун-та (1958) учитель истории и воспитатель Баш. респ. школы-интерната №1 (Уфа), с 1965 преподаватель кафедры марксизма-ленинизма БГМУ, с 1968 научный сотрудник Ин-та истории, языка и литературы Баш. филиала АН СССР, с 1974 преподаватель, с 2010 проф.-консультант ист. факультета БГУ. Научные иссл. посвящены полит. и соц.-экономич. истории *Башкортостана* в 18—19 вв., воен. службе *башкир*, *мишарей*, *тептярей* и др., *кантонной системе управления*, проблемам семьи и брака у башкир. А. собраны и систематизированы архивные материалы по истории сел. насел. пунктов Башкортостана. Гл. составитель сб."Любезные вы мои..." (1992), посвящённого 180-летию *Отечественной войны 1812*, в к-ром собраны статьи, ист. документы, произведения фольклора о роли башкир и др. народов края в разгроме франц. армии. В кн."Олатайҙарҙың бар тарихы..." (1996, 2005; "Есть история у дедов...") А. описаны *Башкирское восстание 1704—11*, *башкирские восстания 1735—40*, *Крестьянская война 1773—75* и даны биографич. сведения о предводителях нар. движений, отражено участие баш. народа в Отеч. войне 1812 и *заграничных походах русской армии 1813—14*. В соч. "Кантонное управление в Башкирии (1798—1865 гг.)" (2005) рассмотрел введение, преобразование и упразднение кантонной системы, историю *Башкиро-мещерякского войска*, *линейно-пограничную службу башкир*, их хозяйство и социальную структуру, участие в войнах и походах России и др. Автор ок. 390 научных работ, в т.ч. 23 книг и монографий. В 1970-е гг. пред. Кировского районного отделения Всерос. об-ва охраны памятников истории и культуры. Лауреат Гос. премии РБ в области науки и техники (2007), пр. им. А.З.Валидова (1997), им. В.П.Бирюкова (1994). Награждён орд. Дружбы народов (2009), Салавата Юлаева (2004).

С о ч.: Башкирская семья в прошлом (XVIII — первая половина XIX в.). Уфа, 1997; Башкирия после вхождения в состав России (вторая половина XVI — первая половина XIX в.). Уфа, 2006; Башкирские тарханы. Уфа, 2006; Аулы мензелинских башкир. Уфа, 2009; История сёл и деревень Башкортостана и сопредельных территорий. Уфа, 2009.

Г.Т.Хусаинова

АСЫЛГУЖА́ БАКИ́РОВ (ок. 1787—?). Участник *Отечественной войны 1812* и *заграничных походов русской армии 1813—14*. Походный старшина. Проживал в д.Каракучуково Дуванейской вол. Белебеевского уезда Оренб. губ. (ныне д.Урняк Чекмагушевского р-на РБ). В составе *Четвёртого Башкирского полка* участвовал в сражениях под г.Полоцк и ок. р.Березина (приток р.Днепр), *битве при Дрездене 1813* и др. В авг. 1812 — дек. 1814 полковой командир. В приказе командующего корпусом ген. от кавалерии графа П.Х.Витгенштейна от 27 дек. 1813 о награждении А.Б. орденом указывается: "Именем е.и.в. и властию высочайше мне вверенною, в справедливом уважении к отличной храбрости вашей, оказанной в сражениях с 10-го августа по 6-е сентября, где вы, находясь в моем конвое, были неоднократно посылаемы в различные места и все делаемые вам поручения исполняли с особым усердием...". После войны служил юртовым *старшиной* 12-го баш. кантона. Награждён *Анны орденом* 3-й ст. (1813).

И с т.: РГВИА. Ф.395, 1818. Оп.124/321. Д.122. Л.14—14 об.

А.З.Асфандияров



А.М.Ахлов

А́ХЛОВ Ахлау Муссович (25.2.1891, аул Балтинский Области Кубанского казачьего войска — 22.11.1937, Орджоникидзевский край), военный деятель, участник *Башкирского национального движения*. Окончил Тифлисский кадетский корпус, Александровское воен. уч-ще (Москва, 1912). Участник *Первой мировой войны 1914—18* и *Гражданской войны*. До революции 1917 служил в царской армии

в чине поручика. В апр. 1918 назначен ком. 1-го мусульм. полка в Казани. Летом вступил в ряды *Башкирского войска*, с сент. служил ком. 3-го батальона *Первого Башкирского стрелкового полка*. В февр. 1919 после *перехода Башкирского правительства и войск на сторону Советской республики* назначен нач. канцелярии *Народного комиссариата по военным делам* Башреспублики. С июля нач. *Отдельной Башкирской кавалерийской дивизии* на *Южном фронте*, где участвовал в боях против армии ген. А.И.*Деникина*. С сент. в Петрограде: с окт. командующий *Башкирской группой войск*, одновр. в дек. пред. *Революционного Совета уполномоченных по делам башкирских войск на фронтах*; А.-З.А.*Валидов* возложил на него рук. формированием баш. частей. Участвовал в *обороне Петрограда 1919*. В февр. 1920 отозван в Башреспублику, с марта назначен комендантом Стерлитамакского укреплённого пункта и нач. гарнизона. В июне после ухода *Башкирского военно-революционного комитета* во главе с Валидовым занял пост нар. комиссара по воен. делам АСБР. В 1921 вернулся в родной край, где возглавил прокуратуру, затем занимал должность *военного комиссара* Карачаево-Черкесской авт. области. Награждён *Владимира орденом* 4-й ст. с мечами. В 1937 репрессирован, расстрелян.

А.Ш.Ярмуллин

АХМАДИ́ЕВ Тамимдар Хазигалиевич [8.6.1923, д.Киргиз-Мияки Белебеевского кантона БАССР (Мияки́нский р-н РБ) — 27.6.2001, Уфа], историк. Кандидат ист. наук (1969). Заслуженный деятель науки БАССР (1983). Участник Вел. Отеч. войны. Окончил Баш. пед. ин-т им. К.А.Тимирязева (1949). В 1940—41 работал учителем в с.Киргиз-Мияки, с 1949 — в с.Менеузтамак (Миякинский р-н). С 1952 лектор Стерлитамакского городского комитета КПСС. В 1959—90 в Ин-те истории, языка и литературы (с 1970 ст. научный сотрудник). Научные иссл. посвящены новейшей истории *Башкортостана*, проблемам рабочего класса, индустриализации, коллективизации и др. в Башкортостане в 20—50-е гг. 20 в. Один из первых исследователей, отразивший в своих работах вклад и участие нас. респ. в *Великой Отечественной войне 1941—45*. Один из составителей сб-ков "Документы мужества и героизма. Башкирская АССР в период Великой Отечественной войны: документы и материалы" (1980), "Башкирия в годы Великой Отечественной войны, 1941—1945: документы и материалы" (1995). В работе "Башкирская гвардейская кавалерийская" (1999) на основе архивных данных описаны история формирования и боевой путь *Сто двенадцатой Башкирской кавалерийской дивизии*. Автор более 30 научных работ. Награждён орд. Отеч. войны 1-й ст. (1985), *Славы орденом* 3-й ст. (1944).

Соч.: Башкирская АССР в годы Великой Отечественной войны. 1941—1945. Уфа, 1984.

Р.С.Аюпов



В.М.Ахмадуллин

АХМАДУ́ЛЛИН Вафа Мустафович [22.2.1922, д.Сулеймановo Златоустовского уезда Уфим. губ. (Мечетлинский р-н РБ) — 16.11.1998, Уфа], участник движения Сопротивления. Заслуженный учитель школы БАССР (1989), отличник просвещения СССР (1970). Участник *Великой Отечественной войны 1941—45*. Окончил Стерлитамакский пед. ин-т (1964). На фронте с 1941. С 1942 боец, ком. взвода партизанского отряда в Украине. В авг.—сент. 1944 участвовал в Словацком нац. восстании. В сент. 1944 — февр. 1945 партизанский отряд "Высокие Татры" (ок. 300 чел.) под команд. А. до объединения с частями Кр. Армии и Чехословацкого армейского корпуса провёл 36 боевых операций, в ходе к-рых было уничтожено 626 солдат и офицеров противника, 4 танка, 5 бронетранспортёров, 29 грузовых машин, 11 орудий, 5 минометов, подорвано 3 поезда, сбито 2 самолёта, взорвано 5 мостов, захвачен немецкий штаб, ок. 100 солдат. В 1945 демобилизован. В 1946—52, 1954—56 и 1964—84 работал учителем в школах Мечетлинского р-на. Награждён орд. Отеч. войны 1-й (1945, 1985) и 2-й (1975) ст., орд. "Чехословацкий военный крест 1939" (1945), медалями. Поч. гражданин Чехословакии (1945).

Лит.: Хажиев Р. Бейек Татр боркото. Өфө, 1981; Гәли М. Тауҙар төш күрә. Өфө, 1995; Леонов Л. Высокие Татры. М., 1968; Свобода Л. От Бузулука до Праги. М., 1984.

Р.З.Хажиев



М.В.Ахмедов

АХМЕ́ДОВ Михаил Владимирович (24.4.1925, с.Васильково Новониколаевской губ. — 27.8.1989, г.Воронеж), *Герой Советского Союза* (1943). Полковник (1975), разведчик. Участник *Великой Отечественной войны 1941—45*. Учился в Байрам-Алийском техникуме сельскохозяйственных машин (Туркм. ССР). Окончил курсы полит. состава Моск. воен. округа (1947), Моск. пех. уч-ще им. Верховного Совета РСФСР (1957). На фронте с авг. 1943. Разведчик 241-го гв. стрелк. полка (75-я гв. стрелк. дивизия 60-й армии Центр. фронта) гв. рядовой А. 23 сент. 1943 ок. с.Глебовка (Укр. ССР) одним из первых форсировал р.Десна, затем на самодельном плават. средстве — р.Днепр, в бою на плацдарме уничтожил 37 солдат противника; 24—29 сент. 1943, находясь в разведке, предоставил ценные сведения о расположении артиллерии и пехоты противника. После войны продолжил службу в Вооруж. Силах СССР. В 1965 уволен в запас, жил и работал в г.Воронеж. Награждён орд. Ленина (1943), Отеч. войны 1-й (1944, 1985) и 2-й (1945) ст., Кр. Звезды (1944), "Серебряная Звезда" (США) и медалями.

Лит.: Уткин Г.М. Герои Днепра. М., 1960.

Г.Г.Булатов



Ф.А.Ахмедуллин

АХМЕДУ́ЛЛИН Фатхей Ахмедуллович [1895, д.Ибрагимово Уфим. уезда одноим. губ. (Чишминский р-н РБ) — 10.7.1938, Уфа], участник *Башкирского национального движения*. Участник *Гражданской войны*. Окончил медресе "Касимия" (Казань). С 1913 работал экспедитором-конторщиком в редакции одной из уфим. газет. В 1915 призван в армию, зачислен в 37-й Сиб. запасный пех. полк в г.Омск. В марте 1917 переведён в Уфу в 144-й запасной пех. полк. Избран членом бюро мусульм. солдат при Уфим. Совете рабочих и солдатских депутатов. С авг. занимался изданием газ."Алга", органа татаро-баш. секции при Уфим. губ. комитете РСДРП(б). Осенью Уфим. секретариатом *Башкирского центрального шуро* был выдвинут кандидатом в члены Учредительного Собрания "по списку башкир-федералистов". В дек. на *Третьем Всебашкирском учредительном курултае* избран в исполком Всебаш. союза молодёжи "Тулкын". С 1918 работал комиссаром по делам *башкир* татаро-баш. комиссариата при Уфим. губ. исполкоме. Выступал за автономию *Башкурдистана*, в июне был арестован сторонниками образования Татаро-Баш. Сов. республики. В нач. июля освобождён частями *Чехословацкого отдельного корпуса*, занявшими Уфу. Опасаясь репрессий со стороны белых, скрывался. Весной 1919 назначен пом. по полит. части представителя *Башкирского военно-революционного комитета* при РВС Юж. группы армий *Восточного фронта*. Осенью прибыл в Петроград представителем *Народного комиссариата по военным делам* Башреспублики в баш. войсках (см. *Башкирская группа войск*). Участвовал в издании газ."*Салауат*", организовал для баш. солдат полит. курсы. В февр. 1920 А.-З.А.*Валидов* назначил А. пред. *Революционного Совета уполномоченных по делам башкирских войск на фронтах*. В мае от имени Башреспублики вручил полкам *отдельной Башкирской стрелковой бригады* боевые знамёна (см. *Знамёна Отдельной Башкирской стрелковой бригады*). В связи с упразднением Рев. совета отозван в республику, назначен представителем НК по воен. делам АСБР при Уфим. губ. исполкоме. С дек. член Коллегии Баш. СНХ. В 1921—22 нар. комиссар просвещения АСБР, позднее зам. нар. комиссара социального обеспечения, зам. пред. Госплана БАССР. Репрессирован (4 авг. 1937 арестован, 10 июля 1938 расстрелян). Реабилитирован в авг. 1957.

Лит.: Ярмуллин А.Ш. Фәтхей Әхмәзуллин // Автономиялы Башкортостан байрагы аҫтында. Өфө, 2009; Гизетдинов И. Судьба "Фатхи-солдата" // Возвращённые имена. Уфа, 1991.

А.Ш.Ярмуллин



Г.А.Ахмеров

АХМЕ́РОВ Габит Абдуллович [24.2.1921, д.Ст. Четырман Юрматынского кантона АСБР (Фёдоровский р-н РБ) — 11.4.1996, с.Бала-Четырман того же р-на], *Герой Советского Союза* (1944). Лейт. (1945), артиллерист. Участник *Великой Отечественной войны 1941—45*. Окончил Тамбовское Краснознамённое кав. уч-ще им. 1-й Конной Армии (1945). В 1936—41 работал в колхозе "Салават", учителем средней школы в с.Юлдашево Фёдоровского р-на. На фронте с апр. 1942. Пом. ком. взвода батареи 62-го гв. кав. полка (*Сто двенадцатая Башкирская кавалерийская дивизия* 7-го гв. кав. корпуса 61-й армии Центр. фронта) гв. ст. сержант А. 21 и 22 сент. 1943 в боях ок. с.Клочково уничтожил бронемашину и пулемётный расчёт, ок. сс. Перше Травня и Ивашковка (все — Укр. ССР) подбил 2 танка и 2 самоходных орудия. После увольнения в запас (1945) служил в органах МВД БАССР, затем работал пред. колхозов "Салават", им. А.С.Пушкина, пред. Бала-Четырманского сельского совета Фёдоровского р-на БАССР. Награждён орд. Ленина (1944), орд. Отеч. войны 1-й ст. (1943, 1985), медалями.

Лит.: Кулмухаметов Х. Ратной дорогой // Славные сыны Башкирии. Кн.2. Уфа, 1966.

И.Г.Каримова

АХМЕ́РОВ Хасан Нуриевич (1866, г.Оренбург — ?), участник *Башкирского национального движения*, воен. деятель. Окончил *Неплюевский кадетский корпус*, военное уч-ще. Участник *Первой мировой войны 1914—18* и *Гражданской войны*. В 1909 служил в 1-м Ташкентском резервном батальоне в чине капитана, позднее ком. 49-го Сибирского стрелк. полка. В 1918 поступил на службу в *Башкирское правительство*, назначен уполномоченным в Усерганском кантоне на правах комиссара Временного правительства.

После *перехода Башкирского правительства и войск на сторону Советской республики* зам. представителя по воен. части *Башкирского военно-революционного комитета* при штабе Южной группы Вост. фронта, затем пом. нач. отдела снабжения *Народного комиссариата по военным делам* Башреспублики. С июня 1919 занимался формированием частей *Отдельной Башкирской стрелковой бригады* в г.Белебей, ком. к-рой был назначен 17 авг. А.-З.А.*Валидовым*. Осенью в составе бригады участвовал в *обороне Петрограда 1919* и разгроме армии ген. Н.Н.*Юденича*. В февр. 1920 вернулся в республику и был назначен нач. *Управления запасных войск* АСБР. Руководил формированием и отправкой баш. частей на фронт. В окт. в связи с упразднением Управления запасных войск оставил должность. Дальнейшая судьба неизвестна.

Лит.: Ярмуллин А.Ш. Хәсән Әхмәров //Автономиялы Башкортостан байрагы астында. Өфө, 2009.

А.Ш.Ярмуллин



Х.Р.Ахметгалин

АХМЕТГА́ЛИН Хакимьян Рахимьянович [15.6.1923 (по др. данным, 10.5.1924), д.Сафарово Тамьян-Катайского кантона БАССР (Учалинский р-н РБ) – 19.7.1944, ок. п.Рундены Латв. ССР, похоронен в д.Сунуплява], *Герой Советского Союза* (1945; посмертно). Участник *Великой Отечественной войны 1941–1945*. Окончил курсы трактористов. До призыва в армию работал в колхозе "Октябрь" Учалинского р-на. На фронте с 1942. Пом. ком. стрелкового взвода 375-го стрелк. полка (219-я стрелк. див. 3-й ударной армии 2-го Прибалт. фронта) ст. сержант А. с 10 бойцами 19 июля 1944 ок. п.Рундены в ходе наступления выбил противника и в целях корректировки арт. огня занял высоту 144, прикрывающую посёлок. Взвод был окружён, в неравном бою, отбивая атаки, удерживал высоту; был смертельно ранен. В ходе 2-дневного боя разведчики уничтожили ок. 200 солдат и офицеров противника. Награждён орд. Ленина (1945), Кр. Звезды (1944), *Славы орденом* 3-й ст. (1944), медалями. Именем А. названы улицы в г.Учалы и с.Учалы Учалинского р-на, в с.Сафарово ему установлен бюст.

Лит.: Насыров Р. Ун бер яугир //Кылыс кында килеш. Өфө, 2000; Хмелидзе Ш. Имена, высеченные на камне //Славные сыны Башкирии. Кн.3. Уфа, 1968.

Р.Х.Насыров

АХМЕ́ТОВ Абдулла Шангареевич [2.5.1918, д.Юмагузино Стерлитамакского уезда Уфим. губ. (Стерлибашевский р-н РБ) – 25.11.1995, с.Стерлибашево того же р-на], *Герой Советского Союза* (1944). Ст. лейт.



А.Ш.Ахметов

(1945), связист. Участник *Великой Отечественной войны 1941–45*. Окончил курсы подготовки учителей (1937), Воен. школу мл. командиров связи НКВД (г.Ростов-на-Дону, 1942), Киевское воен. уч-ще связи (1945), Областную 2-годичную партийную школу при Башкирском обкоме КПСС (Уфа, 1952). С 1934 работал в Стерлибашевском р-не: секр. партийного комитета колхоза "Урал", в 1937–38 учитель начальной школы в д.Айтуганово. На фронте с янв. 1942. Ком. телефонного отделения 1449-й отд. роты связи (31-я стрелк. див. 46-й армии Степного фронта) ст. сержант А. 26 сент. 1943 одним из первых переправился через р.Днепр ок. с.Сошиновка (Укр. ССР), с 2 бойцами провёл 2 кабельные линии в 1,5 км (из них 600 м по воде), обеспечил связь ком. дивизии. В ходе боя исправил ок. 40 прорывов на линиях; был ранен и тяжело контужен. После увольнения в запас (1946) работал инспектором Мин-ва соц. обеспечения БАССР; с 1952 в Стерлибашевском р-не: зам. пред. исполкома, с 1954 уполномоченный Мин-ва заготовок СССР, дир. пункта "Заготзерно", дир. элеватора, в 1964–74 зав. отделом соц. обеспечения. Награждён орд. Ленина (1944), Отеч. войны 1-й ст. (1985), Кр. Звезды (1944) и медалями. Именем А. названы улицы в с.Стерлибашево, где ему также установлен бюст, и д.Юмагузино.

Лит.: Хайруллин Р. Отважный связист //Славные сыны Башкирии. Кн.1. Уфа, 1965.

И.Г.Каримова



К.Х.Ахметшин

АХМЕ́ТШИН Каюм Хабибрахманович (7.7.1909, хут. Кара-Кусюк Орского уезда Оренб. губ. – 10.11.1943, ок. с.Кузьминки Белорус. ССР, похоронен в д.Уборок), *Герой Советского Союза* (1944; посмертно). Участник *Великой Отечественной войны 1941–45*. В 1929–32 секр. Алексеевского сел. совета Зианчуринского р-на, в 1934–41 инспектор пожарной охраны Зианчуринского, Хайбуллинского районных отделов НКВД БАССР. В 1932–34 служил в Кр. Армии. На фронте с февр. 1942. Пом. ком. сабельного взвода 58-го гв. кав. полка (*Сто двенадцатая Башкирская кавалерийская дивизия* 7-го гв. кав. корпуса 61-й армии Центр. фронта) гв. старшина А. 27 сент. 1943 в бою

ок. с.Комарин (Белорус. ССР) одним из первых форсировал р.Днепр, в бою на плацдарме уничтожил пулемёт противника и поднял в атаку взвод, к-рый в рукопашном бою уничтожил 25 солдат противника, прорвал кольцо окружения и вышел к своему эскадрону. Награждён орд. Ленина (1944). Именем А. названы улицы в сс. Акъяр Хайбуллинского и Исянгулово Зианчуринского р-нов, средняя школа в с.Большеабишево Хайбуллинского р-на.

Лит.: Павлов Б. Бесстрашный Каюм //Славные сыны Башкирии. Кн.2. Уфа, 1966.

И.Г.Каримова



А.А.Ахметьянов

АХМЕТЬЯ́НОВ Ахат Абдулхакович [16.6.1918, д.Макарово Стерлитамакского уезда Уфим. губ. (Ишимбайский р-н РБ) – 3.8.1976, там же], участник *советско-финляндской войны 1939–40* и *Великой Отечественной войны 1941–45*. Окончил Серменевское пед. уч-ще (1938). С 1935 работал учителем в ср. школе с.Аптиково Макаровского р-на БАССР (Ишимбайский р-н РБ). С 1938 в Кр. Армии. Служил снайпером-инструктором в 166-м особом стрелк. батальоне, с июня 1941 – 549-м, с авг. 1942 – 2-й стрелк. роте 260-го стрелк. полка 168-й стрелк. дивизии. Ст. сержантом А. уничтожено 502 солдата и офицера противника, снайперскому делу обучено ок. 200 сов. солдат. После увольнения в запас (1946) жил и работал в д.Макарово. Награждён орд. Отеч. войны 2-й ст. (1943), Кр. Звезды (1943) и медалями.

Ф.Н.Вахитов

АШРА́ПОВ Шакир Ашрапович (1890, Казань – ?, г.Караганда). Участник *Гражданской войны* и *советско-польской войны 1920* В 1914–18 служил в царской армии в чине унтер-офицера. С 1918 политрук 1-го Интернационального полка, с 1919 воен. комиссар батальона 1-го Крепостного полка РККА, в 1920 пом. воен. комиссара, затем ком. 1-го полка *Отдельной Башкирской кавалерийской бригады*. В июне 1920 во главе полуэскадрона организовал атаку на ж.-д. ст.Тетерев (Украина). Несмотря на сильный оружейный огонь противника уничтожил мост и ж.-д. полотно. За проявленную отвагу удостоен орд. Кр. Знамени. В янв. 1921 назначен пред. рев. трибунала, с апр. нар. комиссар юстиции АСБР. С 1922 зав. отделом агитации и пропаганды Баш. обкома ВКП(б), с 1924 секр. Месягутовского кантонного комитета ВКП(б), с 1926 инструктор Баш. обкома ВКП(б) и нач. секретной части Баш. территориального округа. В 1929–37 работал на различных предприятиях Уфы. Позднее переехал в г.Караганда. Награждён *Красного Знамени орденом* (1921), золотыми часами (1920).

И.Г.Каримова, А.Ш.Ярмуллин

АЮ́КА (1642–1724), хан Калмыцкого ханства (с 1672). Старший сын хана Мончака (Мунчака). Продолжил политику отца по сближению с Россией: в 1667 принял новую шерть (присяга на верность). В последней четв. 17 в. совершил воен. походы на Крымское ханство, Малую Ногайскую Орду, терр. проживания *башкир*, сиб. татар и др. В ходе *Башкирского восстания 1681–84* выступил на стороне восставших: в июле 1682 заключил союз с *Сеитом Ягафаровым* о вооруж. поддержке восстания. Во главе 4-тысячного войска повстанцев действовал на терр. Казанской дороги, возобновил нападения на крепости *Закамской линии*, 27 июля осадил *Мензелинск*. В янв. 1683 перешёл на сторону рус. пр-ва, в июне с 20 тыс. *калмыков* вторгся в *Башкортостан* и разорил баш. кочевья. Участвовал в подавлении *Башкирского восстания 1704–11*. 8 марта 1708 в ставку хана на р.Ахтуба (приток р.Волга) уфим. воевода И.Е.Бахметев привёз грамоту, в к-рой царь Петр I призвал А. выступить против башкир: "...не токмо бы их разорить, но и жилища их искоренить...". 26 июля 10-тысячное войско калмыков расправилось с повстанч. отрядами в верховьях р.Ик (приток р.Кама), в кон. июля 1710 А. вновь было направлено 5-тысячное войско в Башкортостан. Оказал содействие царю Петру I в ведении Сев. войны 1700–21, подавлении Астраханского (1705–06) и Булавинского (1707–09) восстаний.

Ист.: Материалы по истории Башкирской АССР. Ч.1. Башкирские восстания в XVII и первой половине XVIII вв. М.; Л., 1936.

Лит.: Очерки истории Калмыцкой АССР. Дооктябрьский период. М., 1967; Акманов И.Г. Башкирские восстания XVII – начала XVIII вв. Уфа, 1993.

АЮ́П КАЙПОВ. Участник *Отечественной войны 1812* и *заграничных походов русской армии 1813–14*. *Старшина*. Проживал в д.Сепяшево Яик-Суб-Минской вол. Белебеевского уезда Оренб. губ. (ныне д.Старосепяшево Альшеевского р-на РБ). С 1792 рядовой на линейной службе, с 1804 зауряд-сотник (см. *Зауряд-чины*), с 1805 *дистаночный начальник*. Подпоручик. В мае 1812 – дек. 1814 полковой ком. *Второго Башкирского полка*, к-рый участвовал во *взятии Кобрина 1812*. С 1826 и с 1835 юртовой старшина (в 1828 был отстранён от должности, в 1833 уволен со службы). Награждён *Анны орденом* 3-й ст. (1812), медалями "*В память Отечественной войны 1812 года*", "*За взятие Парижа 19 марта 1814*".

Ист.: ЦИА РБ. Ф.2. Оп.1. Д.4022; РГВИА. Ф.395. Оп.124/321. Д.122. Л.4.

Лит.: Усманов А.Н. Башкирский народ в Отечественной войне 1812 года. Уфа, 1964; "Любезные вы мои...": сборник /сост. А.З.Асфандияров. Уфа, 1992.

А.З.Асфандияров

Б





Ш.М.Бабич

БА́БИЧ (Бабичев) Шайхзада Мухаметзакирович [2.1.1895, д.Асяново Бирского уезда Уфим. губ. (Дюртюлинский р-н РБ) – 28.3.1919, с.Преображенское Бурзян-Тангауровского кантона АСБР, ныне с.Зилаир Зилаирского р-на РБ], участник *Башкирского национального движения*, поэт. В 1910–11 работал учителем в Казахстане. После окончания медресе "Галия" (Уфа, 1916) учитель в г.Троицк, сотрудник сатирич. журнала "Кармак" (г.Оренбург). С авг. 1917 секр. *Башкирского центрального шуро*. На *Третьем Всебашкирском учредительном курултае* выступил одним из инициаторов создания всебаш. союза молодёжи "Тулкын", пред. к-рого был избран. В нач. 1918 в г.Оренбург арестован Оренб. губ. мусульм. ВРК, вскоре бежал. В июне с возобновлением деятельности *Башкирского правительства* принимал участие в создании *Башкирского войска*. В июле по поручению *Башкирского военного совета* направлен в Уфу "для организации Башкирских боевых дружин в пределах Уфимской губернии". 1 сент. по инициативе Б. организована 1-я конференция союза молодёжи "Тулкын". Публиковался в газ. "*Башкорт*", "*Башкортостан хокумәтенен теле*". После *перехода Башкирского правительства и войск на сторону Советской республики* сотрудник отдела печати *Башкирского военно-революционного комитета*. В кон. марта 1919 ок. с.Кананикольское Бурзян-Тангауровского кантона АСБР (Зилаирский р-н РБ) вместе с Г.*Иркабаевым* был арестован красноармейцами 1-го Смоленского стрелк. полка *Двадцатой Пензенской стрелковой дивизии* и убит. Сохранился рукописный поэтич. сб. Б. (1912), включающий стих. "Эй, китап!" ("О, книга!"), "Бәхетһеҙмен" ("Несчастен я") и др. Первые публикации вышли в 1913 в журналах "Шуро" и "Акмулла" (печатался под псевд. Бэбэйчуб, Сытырман, Шопшэ). В стих. "Халҡым өсөн" (1914; "Присяга народу"), "Котэм" (1916; "Жду") и др. отражены идеи просветительства. Своеобразной сатирич. энциклопедией нар. жизни нач. 20 в. стали поэмы "Ҡандала" ("Клоп") и "Ғазазил" ("Газазил"; обе – 1916), цикл эпиграмм "Китабеннас" (1916–18; "Книга о знаменитостях"). Многие произв. Б., в т.ч. единств. прижизненное издание кн."Йәш Башҡортостан" (1918; "Молодой Башкортостан"), посвящены событиям, связанным с нац. движением за автономию *Башкурдистана*, проникнуты патриотич. духом. Его стих. "Башҡорт халҡына көйлө хитап" (1919; "Послание башкирскому народу") было своеобразным откликом на события февр. 1919 в Башкортостане, разъясняло роль А.-З.А.*Валидова* как лидера Баш. нац. движения в борьбе за автономию, причины перехода Баш. пр-ва и войск на сторону большевиков. Б. обладал даром импровизации, в его поэтич. обращениях к народу развиты традиции сэсэнов. На родине поэта создан музей Б., установлены памятники в сс. Асяново и Зилаир, учреждена Гос. премия его имени.

Соч.: Һайланма әҫәрҙәр. Өфө, 1958; Беҙ үҙебеҙ – башҡортар. Өфө, 1994; Весенняя песнь. Уфа, 1995.
Ист.: ЦИА РБ. Ф.78. Оп.1. Д.7. Л.8.
Лит.: Харисов Ә.И. Шәйхзада Бабич //Әҫәби күренештәр. Өфө, 1963; Ярмуллин А.Ш. Шәйехзада Бабич //Автономиялы Башҡортостан байрағы аҫтында. Өфө, 2009; Бикбаев Р.Т. Шайхзада Бабич: жизнь и творчество. Уфа, 1995.

Р.Т.Бикбаев

"БАБСА́К И КУСЯ́К" ("Бабсаҡ менән Күсәк"), пам. баш. словесности, эпос. Распространён в кыпсакской ("Күсәк бей" – "Кусяк-бий") и бурзянской ("Бабсаҡ бей менән Ҡарағолөмбәт бей" – "Бабсак-бий и Каракулумбет-бий") версиях, к-рые отличаются трактовкой событий и образов гл. героев – Бабсак-бия и Каракулумбета. Известно ок. 30 вариантов двух версий; бытуют в стихотворно-прозаич. форме. В эпосе повествуется о междоусобной войне двух поколений баш. племён кыпсак и бурзян. Осн. героями являются *Масим-хан*; Бабсак-бий (Бабсак) – предводитель рода карагай-кыпсак племени кыпсак (вёл борьбу за власть в Союзе семи баш. племён); Кара-Килембет (Каракулумбет) – мурза Ногайской Орды, в нач. 17 в. (по данным А.Н.*Усманова*, в нач. 16 в.) наместник в *Башкортостане*. В начале произв. описана совм. борьба племён против "доселе невиданного" зверя, напавшего на стан *хана*. В кыпсакской версии зверя убивает молодой батыр Бабсак. Каракулумбет, выступающий во всех вариантах эпоса представителем бурзянского племени, после неудачной попытки присвоить себе заслугу Бабсака из зависти убивает его. Согласно бурзянской версии, победителем схватки со зверем становится Каракулумбет. Дальнейшие события в обеих версиях развиваются одинаково. Каракулумбет женится на беременной вдове Бабсака, у неё рождается сын Кусяк. Повзрослев, он возглавляет войско своего деда Ураз-хана, расправляется с Каракулумбетом и уничтожает весь его род. В живых остаётся один мальчик, от к-рого затем возрождается племя бурзян [существует мнение, что этноним "бурзян" ("бөрйән") происходит от баш. "бер йән" – букв. "одна душа"]. Обе версии эпоса осуждают междоусобные войны, призывают баш. племена к объединению.

Ист.: Башҡорт халыҡ ижады. 4-се т. Эпос. Өфө, 1999.
Лит.: Сәғитов М.М. Боронго башҡорт ҡобайырҙары. Өфө, 1987; Галин С.А. Башкирский народный эпос. Уфа, 2004.

М.Х.Идельбаев

БАГАУТДИ́Н АДУ́ТОВ (1788, д.Елпачиха Гайнинской вол. Осинского уезда Пермского наместничества, ныне Бардымский р-н Пермского края, – ?), *кантонный начальник*, зауряд-есаул (см. *Зауряд-чины*). Участник *Отечественной войны 1812*. Из рода *Адутовых*. На воен. службе с 1806. С 1811 юртовой есаул, с 1812 походный старшина, в 1814–16 *дистаночный начальник* на *Сибирской линии*. В 1820–31 нач. 1-го баш. кантона, чиновник 14-го класса (1821). В течение 2 лет находился на этапной службе в Иркутской губ. в качестве дистаночного начальника. Владел 2 мельницами. В 1831 в С.-Петербурге в составе депутации *Башкиро-мещерякского войска* присутствовал на аудиенции у имп. Николая I. Награждён медалью "*В память Отечественной войны 1812 года*".

Лит.: Асфандияров А.З. История сёл и деревень Башкортостана и сопредельных территорий. Уфа, 2009.

А.З.Асфандияров



М.Б.Бадрутдинов

БАДРУТДИ́НОВ Минулла Бадрутдинович (1901, д.Чургильдино Бирского уезда Уфим. губ., ныне с.Чургулды Татышлинского р-на РБ, – 29.9.1943, ок. с.Войсковое Укр. ССР, похоронен в с.Вовниги Укр. ССР), *Герой Советского Союза* (1944; посмертно). Участник *Гражданской войны* и *Великой Отечественной войны 1941–45*. С 1930 работал в колхозе "Спартак" Татышлинского р-на. На фронте с дек. 1941. Стрелок 78-го гв. стрелк. полка (25-я гв. стрелк. дивизия 6-й армии Юго-Зап. фронта) гв. сержант Б. 26 сент. 1943 в бою севернее с.Войсковое в составе отряда одним из первых форсировал р.Днепр. Закрепившись на высоте, отряд отразил 5 контратак танков и пехоты противника. 29 сент. 1943 во время захвата траншей Б. первым поднялся в атаку и увлёк за собой бойцов; в рукопашной схватке уничтожил 3 солдат противника, погиб. Награждён орд. Ленина (1944), *Красного Знамени орденом* (1943). Именем Б. названы улица в с.Верх. Татышлы Татышлинского р-на и Чургулдинская ср. школа, во дворе к-рой ему установлен памятник.

Лит.: Садретдинов М. Отчизна на подвиг звала //Славные сыны Башкирии. Кн.4. Уфа, 1979.

И.Г.Каримова

БАЗАРГУ́Л ЮНА́ЕВ, участник *Крестьянской войны 1773–75*, пугачёвский ген.-фельдмаршал. Проживал в Мякотинской (Мекетинской) вол. Сиб. дороги.



Базаргул Юнаев во главе повстанческого отряда. Худ. Р.М.Рамазанов

Старшина Мякотинской, Сынрянской и Шуранской вол. той же дороги. Депутат Уложенной комиссии 1767–69 от *башкир* Исетской провинции. Представил в Комиссию наказ о свободном исповедании ислама, сохранении вотчинного права башкир, об урегулировании вопросов землепользования между башкирами-вотчинниками и горнозаводчиками, казаками, *мишарями*, разл. категориями крестьян, ясачными татарами и др., о сокращении налогов и повинностей, установлении жалованья за службу на *Оренбургской линии*, о пресечении должностных злоупотреблений представителей местной власти и др. Был одним из первых старшин Сиб. дороги, примкнувших к восстанию. В янв.–февр. 1774 участвовал в осаде и захвате Челяб. крепости, Каслинского и Кыштымских з-дов. В кон. мая присоединился к Е.И.*Пугачёву*, занимался мобилизацией нас. в Гл. повстанч. войско. После боёв против правительств. войск под команд. подполковника И.И.Михельсона 3 июня у д.Верх. Киги (Кигинский р-н РБ) и 5 июня ок. д.Уразметево Сиб. дороги Б.Ю. получил чин ген.-фельдмаршала (по др. данным, полковника, бригадира). Летом – осенью один из предводителей повстанч. движения в Исетской провинции. Совм. с *Юламаном Кушаевым* предпринял попытку сплотить разрозненные отряды повстанцев. Арестован по доносу и 18 дек. доставлен в челяб. тюрьму. Обладал депутатской неприкосновенностью, поэтому не подвергся наказанию. Указом Сената от 12 марта 1778 лишён депутатского звания за участие в повстанч. движении. Дальнейшая судьба неизвестна.

Лит.: Валеев Д. Пугачёвский "фельдмаршал" //Сохраним выцветшие строки... Уфа, 1988; Гвоздикова И.М. Башкортостан накануне и в годы Крестьянской войны под предводительством Е.И.Пугачёва. Уфа, 1999.

Д.Ж.Валеев

"БАЙИК" ("Байык"), 1) баш. нар. песня, кыскакюй (короткая песня). По преданию, автором песни является *Баик-айдар*, к-рый посвятил её баш. воинам-победителям, вернувшимся с *Отечественной войны 1812* и из *заграничных походов русской армии 1813—14*. Песня торжественного характера.

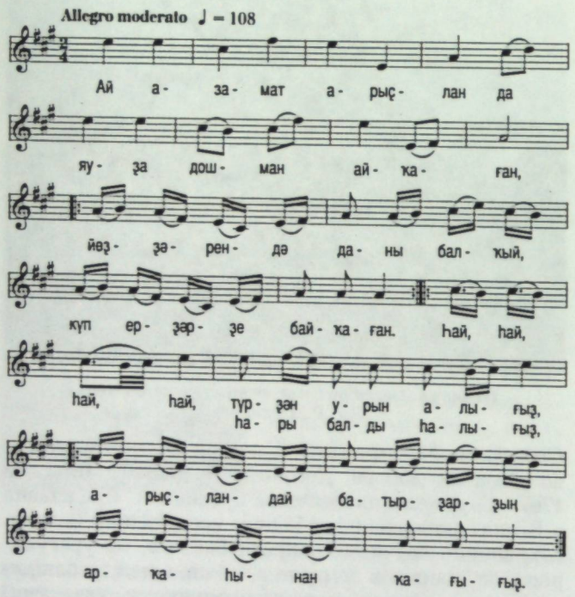

В поэтич. тексте прославляются героизм и мужество баш. воинов, их подвиги. Песня отличается чётким маршевым ритмом, квадратной структурой, широкими скачкообразными ходами. Мелодия "Б." использована в балете "Журавлиная песнь" Л.Б.Степанова и З.Г.Исмагилова. Обработки "Б." осуществлены композиторами В.А.Белым для фп.; М.М.Валеевым для хора с сопровождением; З.Л.Компанейцем для хора a cappella.

2) Баш. нар. танец (сольный). Сопровождается инстр. мелодией одноим. песни. Первонач. танец носил героико-эпич. характер, существовал в синкретическом единстве поэтич. текста, музыки, элементов драматич. игры и пантомимы. В 19 в. выделился в самостоят. танц. жанр (один из популярных и любимых в народе танцев), утратив связь с одноим. эпосом. На проф. сцене танец появился в 30-е гг. 20 в. в исполнении Г.Г.Ушанова, создавшего оригин. версию танца. Исполняется обычно пожилым танцовщиком, изображающим то ловкого юношу, то воина-наездника, то старика, много повидавшего в жизни, но не утратившего бодрости, оптимизма. В кульминации сопровождается возгласами или четверостишием. "Б." имеет несколько вариантов: "Киньябай Байыгы" ("Киньябаевский Баик"), "Мөштәр Байыгы" ("Муштарский Баик"), "Урман Байыгы" ("Лесной Баик"), "Хәйбулла Байыгы" ("Баик Хайбуллы") и др. Собств. вариант под назв. "Ҡарт Байык" ("Старый Баик") представил М.Р.Идрисов.

Лит.: Лебединский Л.Н. Башкирские народные песни и наигрыши. М., 1965; Нагаева Л.И. Танцы восточных башкир. М., 1981.

БАЙИК-АЙДАР [наст. Баик Аблаев, по др. данным, Баймухамет Байназаров; 1734, д.Мунаево Мурзаларской вол. Сиб. дороги (ныне с.Аркаулово Салаватского р-на РБ), по др. данным, д.Махмутово той же вол. (Салаватский р-н) — 1815], сэсэн (поэт-импровизатор). Согласно преданиям и эпосу "Байык Айҙар сәсән" ("Баик-Айдар-сэсэн"), Б.-А., сын *тархана* Байназара, в разные годы принимал участие в баш. восстаниях. Преследуемый царскими властями скрывался в казахских степях. Вернувшись в родные края, встретился с *Салаватом Юлаевым* и *Юлаем Азналиным*. В кубаире "Байык сәсәндең Салауат батырга эйткәне" ("Обращение Баик-сэсэна к батыру Салавату") призывал *башкир* к участию в *Крестьянской войне 1773—75*. В нач. *Отечественной войны 1812* Б.-А. провожал баш. воинов, отправлявшихся на защиту Родины, кубаиром "Байык сәсәндең ҡайтанан килеп сыҡҡаны, халыҡҡа туғанлыҡты аңлатҡаны" ("Появление Баик-сэсэна вновь, разъяснение народу чувства братства"). Вернувшихся из *заграничных походов русской армии 1813—14* баш. солдат сэсэн встретил песней, впоследствии получившей назв. "*Баик*". В баш. фольклоре бытуют тексты, связанные с его именем: "Әхмәт Байык" ("Ахмет Баик"), "Байык сәсән йыры" ("Песня Баик-сэсэна"), "Байык Айҙар йыры" ("Песня Баик-Айдара").

Ист.: Башкирское народное творчество. Т.10. Исторический эпос. Уфа, 1999.

Лит.: Изелбаев М.Х. Боронгонан аманат: баксылар, йырауҙар, сәсәндәр. Өфө, 2007; Асфандияров А.З. История сёл и деревень Башкортостана. Кн.9. Уфа, 2001.

М.Х.Идельбаев

БАЙМ КИДРАЕВ, Б. Кедряев (не позднее 1720—?), участник *Крестьянской войны 1773—75*, пугачёвский полковник. Проживал в Кубелякской вол. Ногайской дороги. *Тархан. Старшина* той же волости. Имел ок. 6 тыс. лошадей. Открыл ряд месторождений железной руды, в т.ч. на г.Магнитная. В 1755 находился на линейной службе в Кизильской крепости Оренб. губ., где был схвачен по подозрению в участии в *Башкирском восстании 1755—56* и подвергнут пыткам. В июне 1770 ок. Белорецкого з-да Оренб. губ. принимал экспедицию И.И.Лепёхина, к-рый описал летнюю кочёвку Б.К. в своём труде "Продолжение дневных записок путешествия по разным провинциям Российского государства в 1770 г." (часть 2, 1772). В дек. 1773 примкнул к Гл. повстанч. войску. Зимой 1774 действовал в районе Верхнеяицкой крепости Оренб. губернии. В апр. по просьбе Е.И.*Пугачёва* прислал ему несколько десятков лошадей, в мае участвовал в боях под Троицкой крепостью Оренб. губернии. Не поддался на уговоры ген.-поручика Ф.Ф.Щербатова и др. командиров

правительств. войск отойти от восстания. Воен. коллегией Пугачёва был назначен судьёй Башкортостана. 20 нояб. его отряд совм. с войском *Салавата Юлаева* участвовал в бою под Катав-Ивановским з-дом Оренб. губернии. 22 нояб. арестован коллежским советником И.Л.Тимашевым, весной 1775 был освобождён. Дальнейшая судьба неизвестна. Его именем названо с.Баимово Абзелиловского р-на.

Лит.: Асфандияров А.З. История сёл и деревень Башкортостана. Кн.1. Уфа, 1997.

А.З.Асфандияров

БАЙТ (бәйет), 1) в классич. вост. поэзии — двустишие, из к-рого складываются мн. поэтич. жанры; 2) лиро-эпич. жанр нац. поэзии. Б. обычно повествуют о значит. ист. и социально-бытовых событиях, отличаются в основном трагич. или остродраматич. содержанием. Бытуют в письменной и устной формах, сочетают признаки литературы и фольклора. Б. характеризуются тематич. многообразием, в к-ром важное место занимают военно-ист. и солдатские Б.

В военно-ист. Б. "Тәфтиләү бәйете" ("Баит о Тевкелеве"), "Утыҙ ике ҡыҙ бәйете" ("Баит тридцати двух девушек") и др. повествуется о *башкирских восстаниях 1735—40*; Б. "Онотмабыҙ, Салауат" ("Не забудем тебя, Салават"), "Салауат йыры" ("Песня Салавата"), "Салауат Юлай" ("Салават Юлай") посвящены *Салавату Юлаеву*.

Отд. тематич. группу образуют Б., посвящённые *Отечественной войне 1812*: "Рус-француз һугышы бәйете" ("Баит о русско-французской войне"), "Әхмәт Баик" ("Ахмет Баик") и песня "*Любизар*", Б. и одноим. песня "Буранбай" ("Буранбай"). Б. данного периода по своему характеру многообразны: "Француз бәйете" ("Французский баит") продолжает древние героико-эпич. традиции кубаиров; насмешливо-ироничный "Француз яуы бәйете" ("Баит французской войны") повествует о старинном воен. обычае оставлять живым последнего вражеского солдата, срезав с его спины кусочек кожи; "Ағас бәйете" ("Баит дерева") — о жестокой мести героя произв. французам за убитого друга Гарифа; "Кутузов бәйете" ("Баит о Кутузове") — о нападении франц. армии и дружбе баш. и рус. народов. Б. данного периода отличаются героич. пафосом и верой в справедливость совм. борьбы, отсутствием жалоб на трудности и лишения солдатской жизни, что объясняется народно-освободит. характером войны.

Активное развитие жанр Б. получил в 19 в.; к его количеств. и качеств. росту привели расширение тематики, формирование ведущих худ. принципов и глубокое освоение ист. действительности. Широкое распространение Б. объясняется безысходностью, трагичностью жизненной ситуации, в к-рой оказывались призванные на воен. службу башкиры (см. *Военная служба башкир*) и письменной формой бытования жанра. Для Б., в к-рых отражена *Крымская война 1853—56* и русско-турецкая война 1877—78, характерны упоминание времени воен. походов лишь в зачинах, отсутствие конкретных описаний воен. событий и сведений о характере войн. Осн. место в них занимает рассказ о разлуке с родственниками и тяжёлой солдатской судьбе ("Рус-төрөк һугышы бәйете" — "Баит о русско-турецкой войне", "Дунай буйында" — "На берегу Дуная", "Балкан тауҙарында" — "На Балканских горах").

В Б. о *русско-японской войне 1904—05* усилены социальные мотивы, нек-рые из них содержат оценку событий, во мн. выражается ненависть к властям, в т.ч. к ген.-адъютанту А.Н.Куропаткину за гибель солдат ("1904—1905 йылғы һугыш бәйете" — "Баит войны 1904—1905 годов", "1905 йылғы һугыш бәйете" — "Баит войны 1905 года" и др.).

Социальная направленность в содержании прослеживается в Б. о *Первой мировой войне 1914—18* ("Окоп тауышы" — "Голос окопа"). Постепенно недовольство солдат войной перерастает в решительный протест против строя и царя ("Рус-герман һугышы бәйете" — "Баит русско-германской войны").

В солдатских Б. повествуется о долгой и мучительной службе баш. воинов в армии ("Запасной Ғәбиҙулла һалдат бәйете" — "Баит запасного солдата Габидуллы"), в военно-ист. Б. — воен. походе ("Япон һугышы бәйете" — "Баит о японской войне").

Б. о *Гражданской войне* породили новый тип героя — сознательного, активного борца за сов. власть: "Комиссар Вәжәй бәйете" ("Баит комиссара Важая"), "Бәхтигәрәй бәйете" ("Баит о Бахтигарее"). Мн. из них об убитых белогвардейцами активистах, организующих в деревнях партийные и комсомольские ячейки: "Комиссар Шәрәф бәйете" ("Баит комиссара Шарафа"), "Биш партизан бәйете" ("Баит о пяти партизанах"), "Алтмыш ике партизан бәйете" ("Баит о шестидесяти двух партизанах") и др. Принципиально новым в Б. на данную тему является развязка сюжетов, в к-рых события завершаются смертью гл. героя. Но если в Б. дооктябрьского периода смерть героя расценивалась как его поражение, то в сов. период данный факт являлся подвигом, совершаемым во имя народа, и в концовках излагалась мысль о рев. идее, светлом будущем и продолжении дела. Для произв. данной группы характерны драматизм, публицистич. пафос (интонации призыва, восклицаний), чёткая маршевая ритмика, призванные показать беспощадную борьбу и антагонизм противоборствующих сил.

Отд. группу составляют Б., отражающие события 20—30-х гг. 20 в.: продовольств. развёрстку ("Фазыл бәйете" — "Баит о Фазыле"), выборы партийной ячейки ("Ҡәйүм бәйете" — "Баит о Каюме"), расправу с председателем комсомольской ячейки ("Нәжми бәйете" — "Баит о Наджми"). В них на первый план выходят борьба за светлые идеалы

и общественная деятельность героя: “Мәхмүт бәйете” (“Баит о Махмуте”), “Комсомолец бәйете” (“Баит о комсомольце”). В Б. сов. периода в органич. единстве представлены характер, жизнь, борьба и трагич. гибель героя. В их центре — лидер с активной жизненной позицией, к-рый представляет собой обобщённый образ человека новой социалистич. эпохи.

В Б. о *Великой Отечественной войне 1941—45* отражены начало войны и отступление к Москве, бои на Ленинградском фронте, Сталинградская битва и капитуляция армии ген.-фельдмаршала Ф.Паулюса, Курская битва, танковое сражение под д.Прохоровка, форсирование р.Днепр, освобождение Белоруссии, вступление в вост. Пруссию и наступление на Берлин. Масштабностью, глубиной и охватом ист. событий особо выделяется Б. “Ауылдан киткән инек, Берлинга еткән инек” (“Из аула ушли, до Берлина дошли”), в к-ром изложена история баш. солдата: служба в *Сто двенадцатой Башкирской кавалерийской дивизии*, участие в войне, плен, бегство на плоту по р.Дунай, партизанство, воссоединение с регулярными частями и поход на Берлин. Точная фиксация событий и обилие конкретных дат в Б. свидетельствуют о документальности: “Һуғыш бәйете” (“Баит войны”), “Дон далаларында” (“В донских степях”), “Бөйөк Ватан һуғышы бәйете” (“Баит о Великой Отечественной войне”).

В военно-ист. Б. значительна роль монолога, отражающего тенденцию к лиризации жанра и раскрывающего психологию героев, их человеч. качества — нравственную чистоту, бескорыстность, преданность Родине: “Абубәкир Галин бәйете” (“Баит Абубакира Галина”), “Йөзөмбай бәйете” (“Баит Юзюмбая”), “Разведчик һалдаттың бәйет-хаты” (“Письмо-баит разведчика”). Традиционным для всех воен. периодов является сочинение Б. матерями и жёнами в виде писем на фронт или в память о погибших: “Әсә бәйет-хаты” (“Баит-письмо матери”), “Ватан һуғышы” (“Отечественная война”), “Сабитулла бәйете” (“Баит о Сабитулле”), “Бәзретдин бәйете” (“Баит о Бадретдине”) и т.д. Масштабностью выделяются “Хәбибә Арысланова бәйеттәре” (“Баиты Хабибы Арслановой”), в к-рых переданы беспокойство за судьбу сына, радость от полученного письма, описание фронтовой жизни и т.д.

О *локальных войнах* повествуется в Б., сложенных матерями погибших на войне солдат: “Афган бәйете” (“Афганский баит”) и “Чечен бәйете” (“Чеченский баит”). Содержат мотивы протеста, что придаёт им обличит. характер.

Особенностью военно-ист. Б. является упоминание географич. названий, что позволяет судить о месте воен. действий, в к-рых принимали участие баш. солдаты. Лексика произв. существенно отличается от др. видов Б. использованием заимствованных рус. слов и выражений с воен. значением в сочетании со старотюркскими.

И с т.: Башкорт халык ижады. 12-се т. Бәйеттәр. Өфө, 1978; Башкирское народное творчество. Т.11. Баиты. Уфа, 2004.

Лит.: Г а л и н а Г.С. Башкирские баиты и мунажаты. Уфа, 2006.

Г.С.Галина

БАЙБУЛА́Т ТУРСУНБА́ЕВ. Участник *Отечественной войны 1812* и *заграничных походов русской армии 1813—14*. Проживал в д.Бурагулово Усерганской вол. Оренб. уезда одноим. губернии. Служил в составе *Первого Башкирского полка*. За отличие в *блокаде Данцига 1813* был удостоен Знака отличия Воен.ордена Св. Георгия (1813; см. *Георгиевский знак отличия*). Награждён медалями *“В память Отечественной войны 1812 года”*, *“За взятие Парижа 19 марта 1814”*.

И с т.: ЦИА РБ. Ф.2. Оп.1. Д.4021.

Лит.: “Любезные вы мои...”: сборник /сост. А.З.Асфандияров. Уфа, 1992.

А.З.Асфандияров

БАЙҒАЗА́ КОЗЯМЫ́ШЕВ, участник *Крестьянской войны 1773—75*, пугачёвский полковник. Проживал в Айлинской вол. Сиб. дороги. *Старшина* той же волости. В дек. 1773 примкнул к восстанию. Его отряд действовал на терр. Исетской провинции. 3 и 5 июня 1774 на р.Ай (в районе дд. Верх. Киги и Уразметево Сиб. дороги; ныне Кигинский и Дуванский р-ны РБ соотв.) в составе Гл. повстанч. войска Е.И.*Пугачёва* участвовал в боях против правительств. войск под команд. подполковника И.И.Михельсона. Дальнейшая судьба неизвестна.

И с т.: Крестьянская война 1773—1775 гг. на территории Башкирии: сб. док. Уфа, 1975.

Лит.: Г в о з д и к о в а И.М. Башкортостан накануне и в годы Крестьянской войны под предводительством Е.И.Пугачёва. Уфа, 1999.

И.М.Гвоздикова

БАЙМА́КСКИЙ РАССТРЕ́Л 1918, трагические события, произошедшие 7 марта ок. с.Баймак и 9 марта ок. хут.Сидоровский (Фёдоровский) Бурзян-Тангауровского кантона. По решению *Третьего Всебашкирского учредительного курултая* 18 янв. в Бурзян-Тангауровский кантон *Башкирским правительством* была направлена спец. группа для формирования 1-го Баш. полка, в составе к-рой находились гражд. и воен. уполномоченные Баш. пр-ва Г.С.*Идельбаев*, А.Б.*Карамышев*, Г.С.-Я.*Магазов*, Г.Мрясов и др., польские офицеры, бежавшие из *Орска* С.Бритц, Столбовский и др. Для закупки обмундирования и вооружения была произведена экспроприация имущества частных пр-тий. Ок. с.Баймак началось формирование полка из числа добровольцев (ок. 400 чел.). Для их вооружения Баймакскому совету рабочих депутатов было передано 12 тыс. рублей на закупку в Орске 100 винтовок и 30 тыс. патронов. 1 марта Оренб. ВРК приказал Баймакскому совету арестовать членов спец. группы и распустить баш. отряд. Представители совета, тайно вернувшись в с.Баймак, раздали приобретённое оружие рабочим. Ночью 2 марта рабочей дружиной арестованы уполномоченные Баш. пр-ва, польские офицеры и 60 добровольцев, изъято 70 тыс. пудов хлеба, 8 пудов золота, 17 пудов серебра, ок. 500 тыс. рублей. Собранный Карамышевым новый баш. отряд окружил рабочую дружину в с.Баймак. 6 марта прибывший из г.Орск отряд рабочей красной гвардии под команд. Н.Баранова снял блокаду. 7 марта Идельбаев, Магазов, 4 польских офицера и 15 гражд. лиц (по др. данным, 5 польских офицеров и 12 *башкир*) были расстреляны, остальные арестованные добровольцы освобождены, 10 из них 9 марта ок. хут.Сидоровский схвачены и расстреляны без суда. Баймакская трагедия способствовала началу *партизанского движения башкир*. В “Обращении Башкирского правительства к народу” от 1 июня Б.р. назван одним из гл. аргументов для начала полномасштабной вооруж. борьбы башкир против большевиков. Осенью 1918 Баш. пр-во присвоило имя расстрелянного большевиками ком. баш. отряда поручика Идельбаева Баш. добровольческому кав. полку (см. *Второй Башкирский кавалерийский полк имени Г.С.Идельбаева*).

И с т.: Национально-государственное устройство Башкортостана (1917—1925 гг.): док. и материалы. В 4 т. Т.1. Уфа, 2002.

Лит.: К у л ь ш а р и п о в М.М. Башкирское национальное движение (1917—1921 гг.). Уфа, 2000; Т а й м а с о в Р.С. Участие башкир в Гражданской войне. Кн.1. В лагере контрреволюции (1918—февраль 1919 гг.). Уфа, 2009.

Р.С.Таймасов



Г.И.Баймурзин

БАЙМУ́РЗИН Гаяз Исламетдинович [1.1.1913, д.Галикеево Челяб. уезда Оренб. губ. (Аргаяшский р-н Челяб. обл.) — 7.5.1948, ок. г.Умань], *Герой Советского Союза* (1944). Гв. майор (1943), лётчик. Участник *Великой Отечественной войны 1941—45*. Учился в Белорецком металлургич. техникуме. Окончил Энгельсскую воен. авиац. школу (1940). На фронте с июня 1942. Зам. ком. эскадрильи 13-го гв. авиац. полка (4-й гв. авиац. корпус авиации дальнего действия) гв. майор Б. к окт. 1944 произвёл 220 боевых вылетов в целях уничтожения военно-пром. объектов в тылу противника, 4 раза участвовал в бомбардировках Хельсинки и 2 раза — Будапешта. Осуществлял доставку вооружения и боеприпасов партизанам. На самолёте-разведчике обнаружил нем. аэродром и с эскадрильей бомбардировщиков уничтожил ок. 70 самолётов. После войны продолжил службу в Военно-воздушных силах. Погиб в авиакатастрофе. Награждён орд. Ленина (1944), *Красного Знамени орденом* (1943), орд. Отеч. войны 1-й ст. (1944), Кр. Звезды (1943). Именем Б. названы улица в с.Кунашак, где ему также установлен пам.; ср. школа №2 в с.Аргаяш (оба — Челяб. обл.), на здании к-рой — мемор. доска; в музее техникума в г.Белорецк посвящён стенд.

Лит.: К о в а л ь Ю. Взлёт //Славные сыны Башкирии. Кн.4. Уфа, 1979.

И.Г.Каримова

БАЛКА́ШИН Николай Васильевич (1805—59), воен. деятель. Ген.-лейт. (1856), действ. статский советник (1846). Из дворян. После окончания Муравьёвского уч-ща колонновожатых (Москва, 1821) служил в свите Его Имп. Величества по квартирмейстерской части. В 1823—25 участвовал в воен. экспедиции по терр. Зап. Казахстана (р.Эмба). С 1829 в Моск. пех. полку, адъютант (с 1832 ст. адъютант) нач. штаба *Отдельного Оренбургского корпуса*, с 1835 адъютант оренб. воен. *губернатора*. В 1840—45 и.о. командующего, в 1851—53 и 1854—58 командующий *Башкиро-мещерякским войском*. С 1845 вице-губернатор Саратовской губ., в 1846—51 оренб. гражд. губернатор. В 1858—59 ген.-адъютант при Оренб. и Самарском ген.-губернаторе. В 1831—34 возглавлял строительство торгового тракта Самара—Стерлитамак—Верхнеуральск. Награждён *Владимира орденами* 2-й (1855), 3-й (1856) и 4-й (1832) ст., *Анны орденами* 1-й (1853), с имп. короной (1854), 2-й (1842) и 4-й (1824) ст., *Станислава орденами* 1-й (1849), 2-й с имп. короной (1840) и 3-й (1833) степеней. Именем Б. названо с.Балкашино (Казахстан).

Лит.: Список генералов по старшинству. Исправлено по 5 февраля. С.-П., 1855; Ч е р н о в И.В. Заметки по истории Оренбургской губернии генерал-майора И.В.Чернова. Оренбург, 2007.

Р.Н.Ратимов

БАТАЛЬО́Н (франц. bataillon), высшее тактич. подразделение *полка, бригады*. Различают Б.: мотострелк. (стрелк., пех., мотопех.), танковый, парашютно-десантный, пех. аэромобильный, десантно-штурмовой, морской пехоты, разведыват., армейской авиации, инженерно-сапёрный, радиоэлектронный, автомобильный, материально-техн. обеспечения, ремонтно-восстановительный, медико-сан. и др. Б.; входящий непосредственно в состав соединения или объединения, является самостоят. адм. единицей и называется Отд. Б. Числ. в Вооруж. силах РФ в мирное время составляет 350—500, в военное — 800 человек. В 14—15 вв. Б. назывались части пехоты (*кавалерии*), построенные для боя в форме квадратов на определённом расстоянии друг от друга. В России первые Б. были сформированы в нач. 18 в. Петром I. Б. состоял из 4 однотипных рот, с 1762 — из 6. В 1810 линейные и егерские Б. были переформированы в 4-ротные с однообразным пех. вооружением. В период *Первой мировой войны 1914—18* в рос. армии действовали 4-ротные Б., в связи с развитием автоматич. стрелк. оружия и усложнением боевых задач, к-рые должны были решать Б., в них включены станковые пулемёты и артиллерия. С увеличением

количества огневых средств были созданы штаб, подразделения связи и хоз. довольствия. Перед *Великой Отечественной войной 1941—45* развитие техн. оснащения привело к созданию Б. миномётных, сапёрных, инженерных, мотоциклетных и др. Мотострелк. (мотопех., пех.) или танковый Б. состоит из 3—4 рот и разл. взводов: миномётного, противотанкового, управляемых реактивных снарядов, связи, разведыват. и др. Численный состав Б. в разл. армиях неодинаков.

Р.С.Таймасов

БАТЫ́Р (тюрк. — богатырь, силач, храбрец), поч. звание у тюрк. и монг. народов, присваивавшееся за воен. заслуги. У *башкир* Б. мог стать как представитель родоплем. знати, так и рядовой общинник. Возглавляли отряды воинов во время войн и набегов. Б. являлись наиб. уважаемыми и влиятельными людьми, иногда становились предводителями родов и родовых подразделений, участвовали в йыйынах (нар. собрания) и курултаях. Многие Б. были предводителями баш. восстаний 17—18 вв.: *Акай Кусюмов*, *Алдар Исекеев*, *Кусюм Тюлекеев*, *Кусяп Султангулов*, *Кутукай*, *Кучукбай*, *Нуруш Кинзекеев*, *Тюлькучура Алдагулов*, *Юсуп Арыков* и др. Ныне Б. называют победителей в борьбе курэш и др. нац. видах спорта.

БАТЫРКА́Й ИТКИ́НИН, участник *Крестьянской войны 1773—75*, пугачёвский полковник. Проживал в д.Усть-Тунтор Гайнинской вол. Осинской дороги (Бардымский р-н Пермского края). *Сотник*. В нояб. 1773 примкнул к восстанию. 14 дек. в составе делегации *башкир* Осинской дороги прибыл в ставку И.Н.Зарубина в с.Чесноковка Уфим. провинции Оренб. губ. (Уфим. р-н РБ). С дек. 1773 совм. с *Абдеем Абдулловым*, *Адылом Ашменевым* и *Сайфуллой Сайдашевым* возглавил повстанч. движение на С.-З. Башкортостана. Вместе с Абдеем Абдулловым собрал отряд (ок. 500 чел.), с к-рым участвовал во взятии *Осы*, Ашапского, Бымовского, Юговского з-дов, острога Степановский, сс. Ст.Посад, Тихвинское и др. насел. пунктов Пермской провинции Казанской губернии. В Осе и на Юговском з-де способствовал введению самоуправления, организации отрядов самообороны и снабжения повстанцев оружием, продовольствием. 4—9 янв. 1774 отряды Б.И. и Канзафара Усаева приняли участие в осаде и штурмах г.Кунгур: перед атакой Б.И. неоднократно обращался к жителям с предложением о добровольной сдаче, но получал отказы. В ходе штурма 4 янв. устроил засаду и уничтожил правительств. команду поручика Посохова. Штурм 9 янв. закончился поражением и отступлением повстанцев. 11 янв. ок. д.Неволино и 16 янв. ок. д.Горбушино Казанской губ. отряд выступил против команды секунд-майора А.В.Папава. Осенью 1774 действовал на терр. Сиб. дороги. Дальнейшая судьба неизвестна.

И.М.Кулбахтин



Батырша.
Худ. И.Я.Нигаметзянов

БАТЫРША́, Габдулла Галиев, Губайдулла Магзялдин [наст. Бахадур-Шах Алиулы; ок. 1709 (по др. данным, 1717) — 24.7.1762, Шлиссельбургская крепость], идеолог *Башкирского восстания 1755—56*. Проживал в д.Карыш Таныпской вол. Сиб. дороги (ныне д.Верхнекарышево Балтачевского р-на РБ). В 1734—44 учился в медресе в дд. Тайсуганово (Альметьевский р-н РТ) и Ташкичу Казанской губ.; с 1744 мударрис в д.Илша (Илиш) Гайнинской вол. Осинской дороги, с 1746 мударрис и имам в д.Муслим Течинской вол. Исетской провинции (ныне с.Муслюмово Кунашакского р-на Челяб. обл.), с 1749 — в д.Карыш, где основал медресе. Весной 1755 выступил с обращением к мусульм. нас., в к-ром говорилось о защите соц.-экономич. и религ. интересов нерус. народов края и содержались призывы к началу вооруж. выступления, выходу *башкир* из состава России и созданию независимого мусульм. гос-ва. Б. осудил колониальную политику рос. пр-ва, выступил против ограничений прав мусульман и насильств. христианизации, ограничений местного самоуправления, увеличения налогов и повинностей, запрета на свободную и беспошлинную добычу соли местным населением. В результате действий правительств. войск восст. было подавлено. С сент. Б. скрывался с семьёй и учениками в лесах. 8 авг. 1756 в д.Азяк Елдякской вол. Казанской дороги (ныне д.Азяково Бураевского р-на РБ) пойман и выдан властям старшиной Сулейманом Диваевым. 23 авг. доставлен в *Оренбург*, 10 сент. отправлен в Москву. В тюрьме Б. написал письмо имп. Елизавете Петровне, ставшее для Канцелярии тайных розыскных дел осн. документом в деле против него. В дек. 1758 приговорён к пожизненному заключению в Шлиссельбургской крепости. Погиб в схватке с тюремной охраной. В с.Старобалтачево Балтачевского р-на РБ создан музей Б., его именем названы мечеть и улица, в родной деревне — ср. школа, на здании к-рой установлена мемор. доска.

Лит.: Хосэйенов Г.Б. Батырша: тарихи-биографик кит. Өфө, 2005; Акманов И.Г. Башкирские восстания в XVIII в. Уфа, 1987; Письмо Батырши императрице Елизавете Петровне. Уфа, 1993.

И.Г.Акманов

БАТЫ́РШИНЫ, дворянский род. Из *башкир*, по др. данным, из татар д.Аллагуватово Юрматынской вол. Ногайской дороги. Родоначальник — **Батырша,** поручик. Его сын — **Алюк Б.,** штабс-капитан. Участник

подавления Польского восст. 1794, рус.-английской экспедиции в Голландию 1799, рус.-австро-французской войны 1805, *Отечественной войны 1812, заграничных походов русской армии 1813—14*. Служил в Моск. гренадерском, с 1796 в лейб-гв. Павловском полках. За отличия на службе в 1884 произведён в унтер-офицеры, в 1810 — фельдфебели, в 1812 — подпоручики, в 1813 — поручики. С 1815 в отставке. Его сыновья: **Искандар Б.** (1820, д.Аллагуватово Юрматынской вол. Стерлитамакского уезда Оренб. губ. — ?). После окончания Оренб. Неплюевского воен. уч-ща (1836) преподавал там же вост. языки; **Сулейман Б.** (1825, д.Аллагуватово — ?). После окончания Оренб. Неплюевского воен. уч-ща (1842) служил переводчиком. Собирал произведения баш. фольклора; **Мухаметкунафий Б.** (1833, д.Аллагуватово — ?). Окончил Казанский ун-т; **Ибрагим Б.** (1836, д.Аллагуватово — ?). В 1855 окончил *Неплюевский кадетский корпус*; **Зигангир Б.** В 1869 окончил Оренб. Неплюевскую воен. гимназию.

Род Б. в 1-й пол. 19 в. записан во 2-ю часть дворянской родословной книги Оренб. губернии.

Лит.: Әсфәндиәров Ә. Белем һүкмағынан //Олатайҙарҙың бар тарихы... Өфө, 2005.

А.З.Асфандияров

БА́УМАНН Роберт Фред (р.18.12.1952, США), историк. Доктор философии (1982). Окончил Йельский ун-т (г.Нью-Хейвен, США). В 1979—80 по программе Фулбрайта проходил стажировку в МГУ, в 1992 — в БГУ. В 1983—84 работал в Гос. ун-те штата Канзас (г.Манхэттен, США). Преподаёт в Военно-штабном колледже сухопутных войск США (г.Форт-Ливенворт). Научные иссл. посвящены изучению воен. истории России и *Башкортостана*. Автор труда "Подвластные народы на военной службе в Российской империи: на примере башкир" (1992), в к-ром исследованы воен. реформы 18—19 вв., участие *башкир* в *Отечественной войне 1812* и *заграничных походах русской армии 1813—14* и др

Соч.: Russian-Soviet Unconventio..al Wars in the Caucasus, Central Asia and Afghanistan: 1801—1989. Fort Leavenworth, 1993.

Р.Н.Рахимов

БАХМЕ́ТЕВ Николай Николаевич (1772, Курская губ. — 1831, г.Курск), гос. деятель. Ген.-лейт. (ок. 1813). Из дворян. Участник *русско-шведской войны 1788—90*, *Отечественной войны 1812*. В рус. армии с 1789. В 1798—1803 оренб. воен. губернатор, одновр. инспектор Оренб. инспекции по инфантерии и шеф Рыльского мушкетёрского полка. В 1799 по ордеру Б. установлен порядок отношений *кантонных начальников* с воен. губернатором (рассматривал дела о правах на землю, злоупотреблениях и кр. денежных растратах чиновников); был сокращён наряд *башкир* и *мишарей* на службу: 5 мещерякских кантонов (4702 двора) выставляли 1103 чел., 11 баш. (22700) — 6500 человек. По представлению Б. Оренб. пограничная экспедиция была реорганизована в пограничную комиссию. В 1810—14 смоленский губернатор. С апр. 1812 нач. 11-й пех. дивизии 1-й Зап. Армии (был ранен в Бородинском сражении). Награждён *Владимира орденом* 3-й ст., *Анны орденом* 1-й ст. (ок. 1798), Командорским крестом орд. св. Иоанна Иерусалимского (1798), золотой шпагой с алмазами "За храбрость".

Лит.: Семёнов В.Г., Семёнова В.П. Губернаторы Оренбургского края. Оренбург, 1999.

В.Г.Семёнов, В.П.Семёнова



А.М.Бахтизин

БАХТИ́ЗИН Ахтям Мусалимович [21.1.1897 (по др. данным, 1895), д.Верхне-Аташево Белебеевского уезда Уфим. губ., ныне с.Верхний Аташ Чекмагушевского р-на РБ, — 15.8.1943, г.Карачев], воен. деятель. Полковник (1939). Участник *Первой мировой войны 1914—18*, *Гражданской войны*, ликвидации басмаческих вооруж. формирований в 1921—22 в Ср. Азии, сов.-японского вооруж. конфликта 1938 у оз.Хасан, *советско-финляндской войны 1939—40* и *Великой Отечественной войны 1941—45*. Окончил Высшие стрелково-тактич. курсы усовершенствования командного состава РККА "Выстрел" (Москва, 1930). В рус. армии с 1915, ст. унтер-офицер; в Кр. Армии с 1918. В 1915—17 служил в лейб-гв. Семёновском и 304-м пехотном полках на Зап. фр., в 1918—22 — в 247-м, 203-м, 18-м и др. стрелк. полках на Вост., Юж. и Туркестанском фр., с 1923 — в 100-м стрелк. полку (Уфа). В 1927—30 и 1931—33 преподаватель *Объединённой татаро-башкирской военной школы*. С 1933 ком. 107-го отд. стрелк. батальона Благовещенского укрепл. р-на, с 1938 пом. ком. 169-го стрелк. полка (Д.Восток), с авг. 1939 ком. 284-го стрелк. полка (Казань). В дек. 1939 — авг. 1940 ком. 662-го стрелк. полка 163-й стрелк. див. 9-й армии Сев.-Зап. фр. (с марта 1940 Карельский особый воен. округ). С июня 1941 служил в группе контроля при Ставке Верховного Главнокомандования. С сер. 1943 ком. 323-й стрелк. див. 11-й армии Зап., с июля — Брянского фронтов. Награждён Георгиевскими крестами 1-й, 2-й, 3-й и 4-й ст., *Красного Знамени орденами* (1918, 1940), орд. Отеч. войны 1-й ст. (1943). Пам. Б. установлены в с.Верхний Аташ и г.Карачев, мемор. доска — на здании одной из школ г.Карачев. Б. посвящены песня "Бахтизин" (музыка М.М.Гилязева, слова В.Казыханова) и одноим. роман В.Исхакова.

Лит.: Исхаков В. Ҡындан һурылды ҡылыстар. Өфө, 1968.

В.В.Исхакова

“БАШКИ́РИЯ И БАШКИ́РСКИЕ ВОЙСКА́ В ГРАЖДА́НСКУЮ ВОЙНУ́”, монография М.Л.*Муртазина* (1927, переизд. в 2007). Написана на основе ранее опубл. материалов, трудов ср.-вековых авторов (Балхи, Ибн Фадлана, Ибн Русты, Плано Карпини и др.), исследователей *Башкортостана* 18–20 вв. (П.И.Рычкова, И.И.Георги, Р.Г.Игнатьева, П.И.Небольсина, В.М.Черемшанского, А.Е.Алекторова и др.), архивных источников (РГВИА), периодич. изданий. Состоит из 2 разделов и приложения. В первом разделе описана этнич. история *башкир*: вхождение башкир в Золотую Орду (см. *Башкиро-монгольские отношения*), *Башкирское восстание 1704–11*, *башкирские восстания 1735–40*, *Башкирское восстание 1755–56*, *Крестьянская война 1773–75*, *кантонная система управления*, *военная служба башкир*, объявление нац.-терр. автономии *Башкурдистана*, образование *Башкирского правительства* и др.; даны сведения о формировании *Башкирского войска*, соглашении Баш. пр-ва с *Временным Сибирским правительством*, *Комитетом членов Учредительного собрания* и переговорах о *переходе Башкирского правительства и войск на сторону Советской республики*. Во втором разделе содержатся материалы об участии баш. войск в *Гражданской войне*: переходе баш. воен. частей на сторону РККА и совм. действиях на *Восточном фронте*, *Туркестанском фронте* и *Юго-Западном фронте*; даны схемы и описание боёв в ходе *обороны Петрограда 1919*, *Ямбургской операции 1919*, *Киевской операции 1920* и др. Представлены формирование и боевой путь *Первого Башкирского кавалерийского полка имени А.Б.Карамышева*, *Отдельной Башкирской кавалерийской бригады*, *Башкирской группы войск*, *башкирских запасных частей*. В приложении (11 док.) приведены приказ А.И.*Дутова* об упразднении органов власти Башкурдистана, оперативные и разведыват. сводки о взаимоотношениях между Баш. и Сов. властью, отрывок из записок А.-З.А.*Валидова* (опубл. в газ. “Коммунар” 22.3.1919), список награждённых *Красного Знамени орденом*, фотодокументы и др.

Л.Д.Халисова

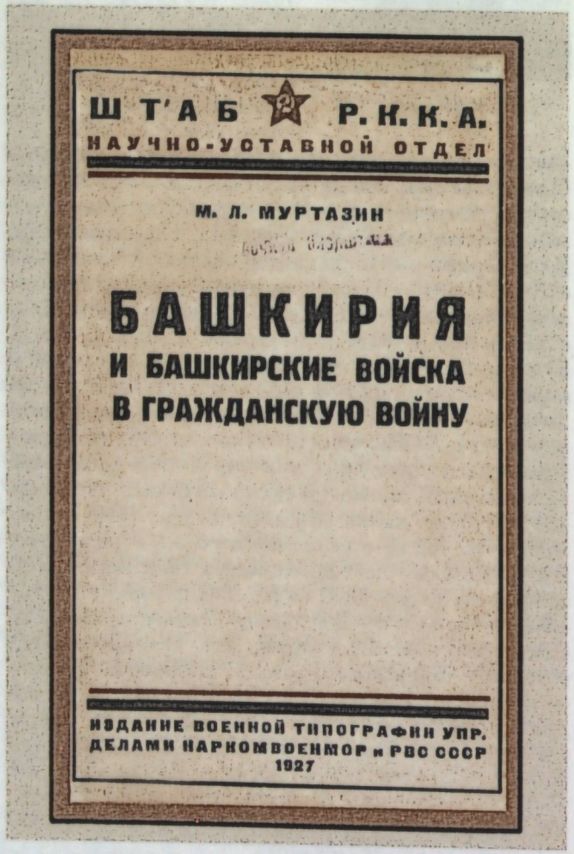

Обложка книги “Башкирия и башкирские войска в Гражданскую войну” М.Л.Муртазина. Неизвестный художник. 1927

БАШКИ́РО-КАЗА́ХСКИЕ ОТНОШЕ́НИЯ, получили развитие в кон. 14 в. Во 2-й пол. 15 в. – нач. 18 в. *Башкортостан* граничил на Ю. и Ю.-В. с Казахским ханством, позднее – с Мл. и Ср. жузами. С кон. 17 в. взаимные кочевые набеги сочетались с совм. походами на общего неприятеля, участием *казахов* в баш. восстаниях. *Башкиры* нередко объединялись с казахами и каракалпаками в борьбе против *калмыков*, иногда совершали набеги на пограничные крепости: в 1717 совм. с казахами Мл. жуза (ок. 10 тыс. чел.) дошли до крепости Новошешминск *Закамской черты*. В 1-й трети 18 в. в юго-вост. части Башкортостана в связи с натиском казахских племён резко обострился земельный вопрос, к-рый привёл к воен. столкновениям. В борьбе за пастбища на правобережье р.Яик (Урал), в Волго-Яицких степях и предгорьях Юж. Урала рос. пр-во старалось не допустить захвата казахами Мл. жуза баш. земель в верх. и ср. течении р.Яик, в результате их набеги на терр. Башкортостана участились. Башкиры и волжские калмыки (см. *Башкиро-калмыцкие отношения*) неоднократно обращались к представителям рос. властей с просьбой урегулировать земельный вопрос, однако он не был решён. В 1720-е гг. кровавые столкновения между казахами и башкирами продолжались и сопровождались угоном скота и захватом пленных. В 1723 в связи с наступлением джунгарских войск на казахские земли усиливается натиск Мл. жуза на всём протяжении р.Яик. Казахи Ср. жуза двинулись на С. от р.Сырдарья к рр. Ишим, Тобол (обе – притоки р.Иртыш), Уй (приток р.Тобол), оттеснив кочевья башкир. Казахи Мл. жуза переместились на З. в долину р.Эмба (басс. Каспийского моря): ок. 30 тыс. чел. перешли реку и приблизились к юж. границам Башкортостана; к 1725 казахи – к рр. Илек (приток р.Яик) и Яик. В результате миграций была нарушена исторически сложившаяся система землепользования, смещены традиц. границы и маршруты кочевания башкир и казахов. В 1729 хан Мл. жуза Абулхаир направил в г.Тобольск посольство для урегулирования баш.-казахского конфликта. Башкиры сыграли решающую роль в установлении дипломатич. отношений между Россией и казахами: в мае 1730 в кочевья Мл. жуза был направлен баш. старшина *Алдар Исекеев*, результатом поездки к-рого стало решение Абулхаира направить послов в Уфу, “чтобы быть с Россией в миру”. Казахских послов сопровождали представители баш. народа, в т.ч. Алдар Исекеев и *Таймас Шаимов*, к-рые в 1731–32 находились в составе посольства А.И.*Тевкелева* в Мл. жузе и способствовали принятию рос. подданства сев. казахами. Башкиры заключали союзы с казахами и вели совм. боевые действия против правительств. войск в период *башкирских восстаний 1735–40*, *Башкирского восстания 1755–56*, нередко после поражения повстанцы и их семьи укрывались в казахских степях. В период *Гражданской войны* в дек. 1917 на *Третьем Всебашкирском учредительном курултае* башкиры поддержали объявление казахами нац.-терр. автономии Алаш-Орды. В 1919 в Москве был представлен проект Киргизо-Баш. Сов. Республики, в к-ром излагалась возможность создания нац. государственности башкир и казахов на основе АСБР, Киргизского края и Оренб. губ. с центром в г.Оренбург, предполагалось создание нац. баш. и казах. воен. формирований. Проект был отклонён.

И с т.: Национально-государственное устройство Башкортостана (1917–1925 гг.): док. и материалы. В 4 т. Т.3. Ч.2. Уфа, 2006.

Р.Г.Буканова

БАШКИ́РО-КАЛМЫ́ЦКИЕ ОТНОШЕ́НИЯ, получили развитие в нач. 17 в. В 1630-е гг. *калмыки* заселили терр. междуречья Волги и Эмбы, вытеснив ногайцев, захватили юго-вост. приграничную часть *Башкортостана*. В целях предотвращения набегов калмыков в 1644 состоялся поход объединённого отряда *башкир* и рус. “ратных людей” под команд. уфим. воеводы Л.А.Плещеева, в результате к-рого калмыкам было нанесено поражение. В 1648 баш. войско под команд. баш. князя *Акбулата Сулейманова* (ок. 560 чел.) предотвратило нападение калмыков на Уфим. и Казанский уезды. В 1652–55 были построены крепости *Закамской черты*, к-рые сыграли значит. роль в отражении набегов калмыков. В ходе баш. восстаний 17–18 вв. калмыки выступали как на стороне повстанч., так и правительств. войск. Калмыцкий хан *Аюка* со своими отрядами в ходе *Башкирского восстания 1681–84* принял сторону башкир, затем, начиная с 1683, перешёл на сторону рус. пр-ва, вторгся на терр. Башкортостана и разорил баш. кочевья; участвовал в подавлении *Башкирского восстания 1704–11* (в 1708 направил в Башкортостан 10-тысячное войско, в 1710 – 5-тысячное). К нач. 18 в. на терр. вост. части Башкортостана проживало ок. 6 тыс. семей аюкинских калмыков. По предположению ряда исследователей, происхождение баш. племени “калмак” и назв. нек-рых родовых подразделений башкир, проживающих в юж. и вост. районах Башкортостана, связано со словом “калмык”.

Лит.: Буканова Р.Г. Взаимоотношения башкир с ногайцами, калмыками и казахами в XVI–XVIII вв. //Ватандаш. 2010. №6.

Р.Г.Буканова

БАШКИ́РО-МЕЩЕРЯ́КСКОГО ВО́ЙСКА ФО́РМА ОДЕ́ЖДЫ, предметы воен. обмундирования, снаряжения (амуниции), знаков различия в *Башкиро-мещерякском войске*. 2 окт. 1829 установлена как форма штаб- и обер-офицеров, урядников и казаков войска. Обмундирование рядовых *башкир* включало куртку (застёгивалась на крючки; с алой выпушкой на воротнике и по обшлагам рукавов, с суконными погонами алого цвета с номером полка на жёлтом сукне и белыми пуговицами) и шаровары (с лампасами алого цвета) казачьего образца из синего сукна, кушак из светло-синей хлопчатобумажной ткани, чёрные шёлковый галстук и сапоги, белую суконную шапку (в верх. части по швам обшита чёрной тесьмой, в ниж. – кр. хлопчатобумажной тканью). Форма рядовых мещеряков состояла из куртки (застёгивалась на крючки; без выпушки, с суконными погонами синего цвета с номером полка на белом сукне и белыми пуговицами) и шаровар (с лампасами алого цвета) казачьего образца из синего сукна, чёрных кушака из хлопчатобумажной ткани и шёлкового галстука, шапки из чёрной смушки (шкура ягнёнка) высотой ок. 20 см (обшита чёрным плисом, с верхом из алого сукна и свисающей на правую сторону лопастью, помпоном и кокардой из кр. шерсти). Снаряжение (преобладал чёрный цвет) рядовых башкир и мещеряков составляли пистолет (носили на левом боку) в кожаной ольстреди (кобура), прикреплённой к кожаной портупее с двумя медными пряжками и шнуром с кистями; подсумок из глянцевой кожи с железным прибойником, обвитым ремнём; карабина на кожаной перевязи (надевался поверх подсумка); сабля в железных ножнах и пика на древке длиной 320 см. Воротник и обшлага мундира урядников башкир и мещеряков обшивались серебр. галуном, кисти на портупейном шнуре были белого, чёрного и оранжевого цветов; башкиры носили чёрную шапку, головной убор мещеряка отличался кокардой, расположенной под помпоном из тёмно-серого и белого сукна и разделённой крест-накрест. Обмундирование офицера башкира отличалось подсумком и портупеей из чёрной кожаной тесьмы с серебр. набором, чёрной плисовой шапкой, обшитой серебр. галуном с чёрным просветом, серебр. эполетами; мещеряка – подсумком и портупеей с серебр. набором, серебр. эполетами, помпоном и серебр.

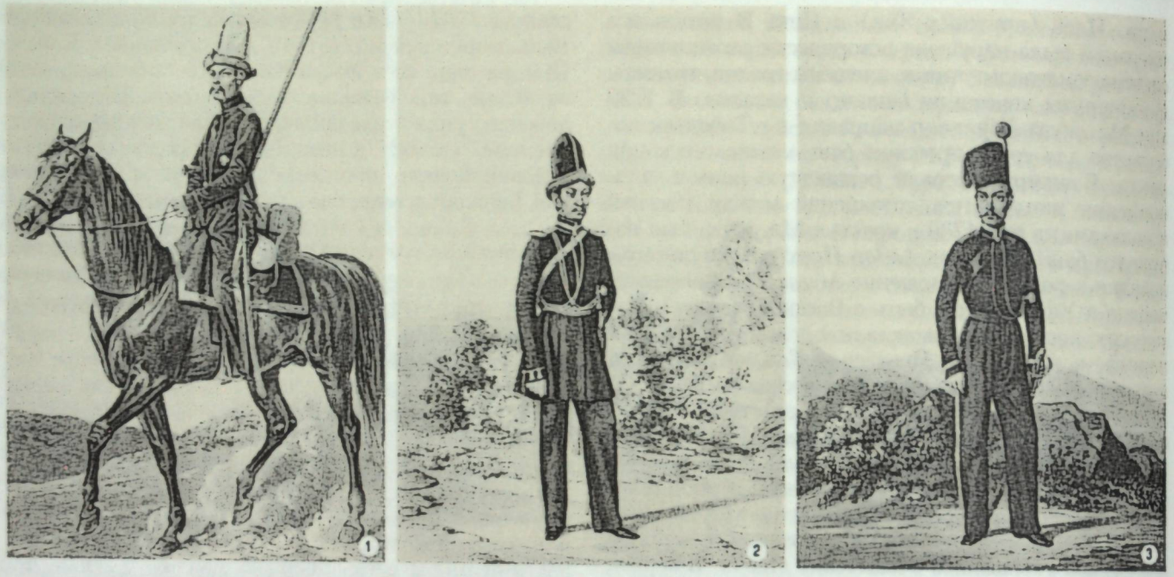

Форма одежды Башкиро-мещерякского войска:
1. **Рядовой башкир Башкирских кантонов, 1829–1838.** Худ. А.В.Висковатов; 2. **Обер-офицер Башкирских кантонов, 1845–1855.** Худ. А.В.Висковатов; 3. **Урядник Мещерякских кантонов.** Худ. А.В.Висковатов

кокардой на головном уборе. Военнослужащим всех чинов полагались седло, узда, синий вальтрап (суконное покрывало) казачьего образца с алыми краями, чемодан из серого (немецкого) сукна (привязывали с шинелью за седлом). С 15 июля 1837 офицерам были предписаны шарф с узкой серебр. тесьмой и тремя светло-оранжевыми и чёрными шёлковыми полосками, с 29 апр. 1838 — вальтрап по цвету мундира, обшитый тесьмой лимонного цвета; чемодан из серого сукна с белыми пуговицами и номером полка; вместо лядунки (подсумок) — патронташ на 40 патронов из чёрной юфти с перевязью чёрного цвета; пистолетный шнур должен был соответствовать по цвету канту на мундире; вместо сабли на вооружение принята шашка в деревянных ножнах, обтянутых чёрной кожей; ружьё в чехле с чёрным ремнём носили через правое плечо за спиной. Со 2 янв. 1844 на околыше офицерских фуражек (синяя с кр. околышем и выпушкой по верхнему краю) была установлена металлич. кокарда, с 27 апр. 1845 введены чекмени казачьего образца, для офицеров — с петлицами. С 12 февр. 1846 башкиры и мещеряки, обложенные денежным сбором взамен несения службы, форменное обмундирование и вооружение не носили. В период службы на *Оренбургской линии* башкирам и мещерякам разрешалось ношение нац. одежды, в случае командирования к зап. и юж. границам Рос. империи была обязательна форма. В ходе *Крымской войны 1853–56* башкиры в составе 1–4-го Баш. полков (см. *Башкирские полки 1854–56*) были обмундированы в форму Баш.-мещерякского войска и вооружены карабинами, шашками, пиками; офицеры и урядники — пистолетами. После переименования Баш.-мещерякского войска в Баш. войско 28 марта 1857 была установлена новая форма штаб- и обер-офицеров, урядников и казаков. Обмундирование офицеров включало светло-синий бешмет



Генерал и штаб-офицер Башкирского войска.
Худ. А.В.Висковатов

(без орденов заменял бывший чекмень) из сукна со стоячим воротником, застёгивавшимся на крючки, с обшлагами казачьего образца, с нашитыми узкими серебр. галунами (по бортам от воротника до талии, у обер-офицеров также на воротнике, — узкие, с однополосными зигзагами; на воротнике и обшлагах бешмета генералов шириной ок. 52 см, штаб-офицеров — ок. 25), с погонами из кр. сукна с нашитыми серебр. галунами по чину и вышитым серебр. канителью (тонкая металлич. нить) номером полка, с посеребр. гладкими пуговицами (для пристёгивания погон), с подкладом из стамеда (шерстяная ткань саржевого переплетения) светло-синего цвета; шаровары из тёмно-синего сукна (с лампасами кр. цвета); белый суконный полукафтан (при парадной, праздничной и воскресной формах надевали с эполетами поверх бешмета), застёгивавшийся справа налево от груди до талии на крючки, с правой полой (свисающая ниж. часть распашной одежды), находящей на левую (начиная от талии), с нашитым по краям бортов пол и карманов серебр. галуном, с широкими рукавами с разрезными сбоку обшлагами, подбитыми кр. сукном, и нашитым серебр. галуном (для ген. по краям раструба обшлагов шириной ок. 52 см, для штаб-офицеров — ок. 25), с белым подкладом, с погонами с серебр. галунами для пристёгивания эполет (поля чешуйчатые, с прикреплённым золочёным номером полка, с кр. подбоем) из серебр. канители, посеребр. гладкими пуговицами; шинель из серого (офицерского) сукна, с выпушкой по верху, кр. клапаном (без выпушки, длиной ок. 13 см, шириной — ок. 50 см, с пуговицей на заднем конце) и подбоем на воротнике, с большими посеребр. гладкими пуговицами; плащ из серого сукна с кр. клапаном, без выпушки (для ген. подклад и выпушка кр. цвета, для штаб- и обер-офицеров подклад серый, без выпушки), с большими посеребр. гладкими пуговицами; папаху высотой ок. 22 см [верх. часть представляла собой колпак (из 4 частей) из кр. сукна с нашитыми серебр. галунами с кр. полосой в центре, ниж. — обшита чёрным овчинным мехом] с металлич. овальной кокардой, подбородником из чёрной шёлковой тесьмы; фуражка со светло-синим околышем, с кр. выпушкой по верху и краям; короткие белые замшевые перчатки; короткие сапоги без шпор. Снаряжение состояло из пистолета казачьего образца с чушкой (декоративная суконная покрышка для седельной пистолетной кобуры) из чёрного сафьяна, прикреплённой к портупее с левого бока на шнуре из серебр., чёрного и оранжевого шёлка; шашки казачьего образца на поясной портупее из серебр. кав. галуна, подбитой белым сафьяном, с посеребр. прибором; темляка (тканая или кожаная петля с шерстяной кистью на конце шашки) к шашке кав. образца; светло-синего суконного чехла, обложенного серебр. узким галуном; патронташа с перевязью (для штаб- и обер-офицеров — казачьего образца, из чёрного сафьяна, на 20 патронов, с крышкой, с нашитым серебр. галуном); перевязи из серебр. галуна, подбитой белым сафьяном; уздечки, седла с прибором казачьего образца; тёмно-синего суконного вальтрапа с кр. полосами и нагайки (все — казачьего образца). Парадная форма генерала включала также полукафтан казачьего образца, вальтрап из медвежьего меха с андреевскими звёздами. У военнослужащих во внутр. управлении Баш. войска, адъютантов и состоящих по особым поручениям при командующем войском форма обмундирования была аналогичной форме соответствующих должностей в казачьих войсках. Обмундирование военнослужащих ниж. чинов состояло из папахи высотой ок. 22 см (верх. часть представляла собой колпак из кр. сукна, ниж. — обшита мехом чёрной овчины (шириной ок. 13 см) с гладкой металлич. кокардой (для урядников вокруг папахи нашивалась белая тесьма в 1 ряд и крестообразно по швам), с подбородником из чёрной тесьмы; фуражки из белого сукна со светло-синим околышем, с кр. выпушкой по краям и верху;

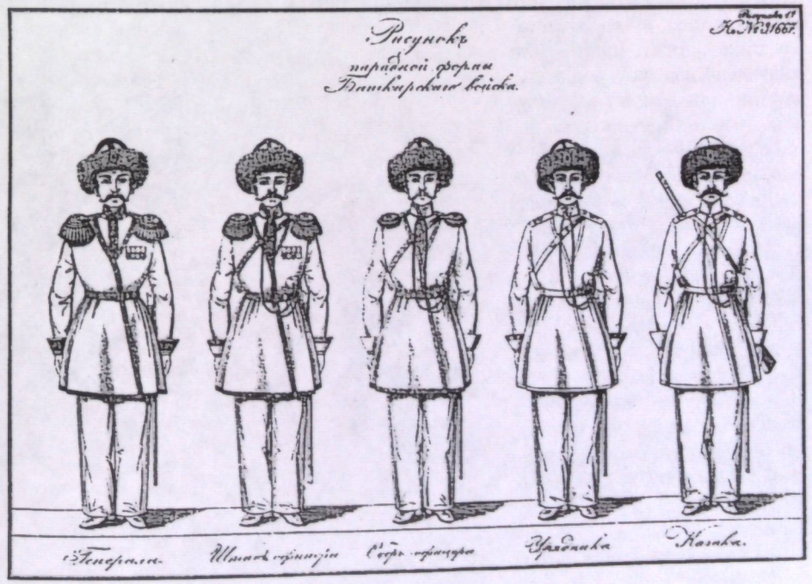

Парадная форма Башкирского войска.
Рис. из "Полного собрания законов Российской империи". Собр.2. Т.32. СПб., 1858

белого суконного полукафтана (без стоячего воротника) с холщовым подкладом до талии, застёгивавшегося справа налево от груди до талии на крючки, с нашитым по краям бортов, пол и карманов кр. кумачом (хлопчатобумажная ткань), с широкими рукавами с разрезными сбоку обшлагами, подшитыми кр. кумачом, с гладкими оловянными пуговицами, с погонами из кр. сукна с просечным на жёлтом сукне номером полка и поперечными нашивками из галуна или тесьмы для обозначения званий. Обмундирование урядников включало белый полукафтан (при парадной, праздничной и воскресной формах надевался поверх бешмета); бешмет из синей хлопчатобумажной ткани (со стоячим закруглённым воротником), застёгивавшийся на крючки, с обшлагами казачьего образца, с нашитым по краям раструба и на воротнике серебр. галуном армейского образца, с бортами, обшитыми от воротника до талии узкой белой тесьмой, с холщовым подкладом до талии; шаровары из тёмно-синего сукна (с кр. лампасами); чёрный суконный галстук; кафтан из белого сукна (согласно образца обмундирования Баш. войска); короткие сапоги без шпор. Снаряжение (преобладал чёрный цвет) состояло из патронташа казачьего образца из юфтевой кожи с перевязью (для рядовых на 40 патронов, для урядников и трубачей — на 20) из глянцевой кожи и кистью белого, оранжевого и чёрного цветов; шашки казачьего образца на поясной портупее из сыромятного ремня, с медным прибором. Форма трубачей отличалась от формы офицеров кр. наплечниками с нашитыми по диагонали рядами белой тесьмы на полукафтане и бешмете, чёрным кожаным вальтрапом казачьего образца; снаряжение — нагайкой казачьего и трубой кав. образцов. В зимнее время военнослужащим ниж. чинов было разрешено надевать под полукафтан или бешмет полушубок, в летний период, в домашнем быту или в лагере — белый китель. Манишка (нагрудная вставка к рубашке) была отменена. Ружьё с погонным чёрным сыромятным ремнём рядовые казаки носили за спиной через правое плечо, пистолет — в чёрной из глянцевой кожи чушке, прикреплённой к портупее на левом боку со шнуром из кр. шерсти, в обшитом чёрной тесьмой чехле из светло-синего сукна, пика была прикреплена к чёрному древку.

Лит.: Висковатов А.В. Историческое описание одежды и вооружения российских войск. Т.27. Новосибирск, 1944.

Р.И.Рахимов

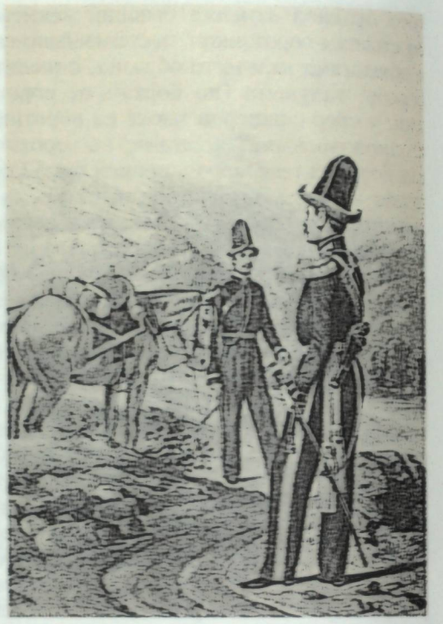

Урядник и штаб-офицер Башкирских кантонов, 1838–1845. Худ. А.В.Висковатов

БАШКИ́РО-МЕЩЕРЯ́КСКОЕ ВОЙСКО, в России с 1798 иррегулярное нац. войско, официально сформировано по приказу воен. министра графа А.И.Чернышёва в 1834 на терр. Оренб. губ. из *башкир* и *мишарей*; с 31 окт. 1855 Баш. войско. Предназначалось для службы на 4 дистанциях *Оренбургской линии*.



Воины Башкирского войска. Худ. А.Ф.Чернышев

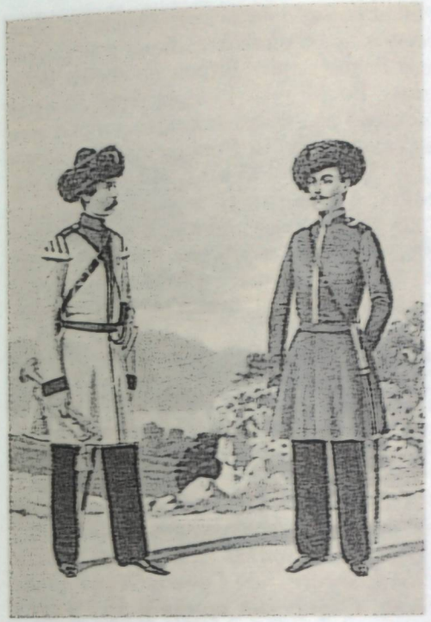

Трубач и урядник Башкирского войска. Худ. А.В.Висковатов

Подчинялось Оренб. воен. губернатору, ком. *Отдельного Оренбургского корпуса*. Командующий войском обладал правами нач. див., пом. — нач. штаба *Оренбургского казачьего войска*. Командный состав войска комплектовался из армейских штаб-офицеров, кантонное (в пунктах пост. дислокации) и походное (линейное и экспедиц.) рук. — из башкир и мишарей. Числ. Б.-м.в. составляла 900 тыс. человек. Центр — г.Оренбург. Площадь войсковых земель — св. 10 млн. десятин. Терр. делилась на 12 баш. и 5 мишарских, с 1855 — на 28 *кантонов*, к-рые входили в состав 6 *попечительств*. На воен. службу призывались мужчины 20–50 лет; от 4–5 дворов поочерёдно мобилизовывался 1 человек. Продолжительность службы составляла 6 мес., подразделялась на зимнюю и летнюю. Обеспечение воинов лошадьми, одеждой, оружием и продовольствием осуществлялось в виде "подмоги" (в размере от 25–27 до 40–75 копеек серебром с души), к-рая оказывалась всеми башкирами, за исключением *кантонных начальников*, их пом. и юртовых *старшин*. После прохождения линейной службы (см. *Линейно-пограничная служба башкир*) воины привлекались на внутр. службу в качестве писарей, посыльных, сторожей. В кон. 30-х – 50-е гг. 19 в. в Б.-м.в. существовали *транспортные команды* и *рабочие команды*. В 1840 по указанию имп. Николая I В.А.*Перовскому* ок. 7 тыс. башкир и мещеряков были обложены денежным сбором взамен несения ими воен. службы. В 1842 в податное сословие была переведена 31 тыс. чел., в 1844 – 39 тыс., в 1849 – 200 тыс. человек. С 1847 срок службы составил 30 лет. В 1850 в войске насчитывалось 546 тыс. чел. (башкир – 83%, мишарей – 17%), в 1858 – 834 тыс. человек. В 1852 в Б.-м.в. был сформирован *Башкирский учебный полк*. На Оренб. и *Сыр-Дарьинскую линии* ежегодно мобилизовывалось ок. 5,5 тыс. человек; на строит., дорожные и сел.-хоз. работы, конвойную и полицейскую службу на Златоустовском и Сиб. трактах, в гг. Москва, Казань, Ниж. Новгород и др. городах – ок. 4,5 тыс. человек. В воен. время войско могло выставить 30 конных полков. По положению "О присоединении тептярей и бобылей к Башкиро-мещерякскому войску" от 22 февр. 1855, утверждённому Комитетом Министров, в состав Б.-м.в. включено 266 тыс. тептярей и бобылей. В 1856 в войске состояли ген., 712 штаб- и обер-офицеров, 182183 ниж. чина, в т.ч. военнообязанных 38 тыс. чел., 8935 рядовых (не достигшие 19 лет). *Вооружение* войска составляли пистолеты, ружья, сабли и 2-метровые пики, луки и стрелы; была установлена особая форма обмундирования (см. *Башкиро-мещерякского войска форма одежды*). Войско участвовало в *русско-прусско-французской войне 1806–07, Отечественной войне 1812, заграничных походах русской армии 1813–14, русско-турецкой войне 1828–29*, в подавлении *польского восстания 1830–31, Восстания 1835*, казахского восст. 1844, в *Хивинском походе 1839–40, Кокандских походах 1852 и 1853, Крымской войне 1853–56*. Содержалось за счёт *Башкирского войскового капитала*. Согласно *"Положению*



Обер-офицер и казак Мещерякских кантонов, 1845–1855. Худ. А.В.Висковатов

о башкирах" от 14 мая 1863, башкиры и припущенники войска были "уравнены в гражданских правах с прочими свободными сельскими обывателями". По Мнению Гос. Совета "О передаче управления башкирами из военного в гражданское ведомство" от 2 июля 1865 передано в ведение МВД. В период *Гражданской войны* было воссоздано *Башкирское войско*. Командующие Б.-м.в.: С.Т.*Циолковский* (с дек. 1834), Н.В.*Балкашин* (и.о., нояб. 1840 – апр. 1845; дек. 1851 – май 1853, февр. 1854 – май 1858), Г.В.*Жуковский* (1846–49), Н.П.*Беклемишев* (апр. 1849 – дек. 1850), А.И.*Середа* (с апр. 1850), И.А.*Толстой* (и.о. с окт. 1851), А.А.*Толмачёв* (и.о., май 1853 – февр. 1854), Х.Х.*Рейтерн* (и.о., 1856–58), А.М.*Синбирин* (и.о. с авг. 1859), Н.К.*Тетеревников* (с февр. 1860), А.П.*Богуславский* (и.о., май 1861 – 65).

Ист.: Законы Российской империи о башкирах, мишарях, тептярях и бобылях: сб. док. и материалов. Уфа, 1999.

Лит.: История Башкортостана с древнейших времён до наших дней. В 2 т. Т.1. История Башкортостана с древнейших времён до конца XIX в. Уфа, 2004; Асфандияров А.З. Кантонное управление в Башкирии (1798–1865 гг.). Уфа, 2005.

Р.И.Рахимов

БАШКИ́РО-МОНГО́ЛЬСКИЕ ОТНОШЕ́НИЯ, получили развитие в нач. 13 в. в ходе завоват. походов Монг. империи. Вхождение *башкир* в её состав произошло в результате воен. столкновений и переговоров в 1207–36. По сведениям венг. путешественника монаха Юлиана, башкиры в течение 14 лет вели борьбу с монг. войсками. В баш. предании "Борйэндэр хан замандарында" ("Бурзяне во времена ханов") отмечается: "Во времена Чингиза, Батый хана были очень жестокие войны. Народ старался не пропустить к своим землям, лесам и горам войска хана". Согласно сказанию "Чингизнаме", предводители баш. племён после переговоров с Чингисханом о вхождении в его гос-во получали ярлык (грамоту) на владение землёй. Предводитель баш. племени табын Майкы-бий до избрания Чингисхана великим ханом входил в его личную охрану, позднее стал одним из полководцев; в составе армии ст. сына Чингисхана Джучи участвовал в завоевании Сибири и Казахстана. По данным баш. шежере, в период пребывания Чингисхана в степях Юж. Сибири башкиры направили к нему с богатыми дарами *Муйтен-бия*, к-рому был выдан ярлык на владение терр. по рр. Белая, Тобол, Ишим, верховьям р.Яик. В 1236 в результате кр. наступления монг. войск под предводительством внука Чингисхана хана Батыя была завоёвана вся терр. Урало-Поволжья. Башкиры вошли в состав 2 улусов Золотой Орды (граница между ними проходила по р.Урал): приуральские – хана Батыя, зауральские – хана Шибана. На завоёванных терр. находились монг. наместники, осуществлявшие фискальные и судебные функции. Со 2-й пол. 14 в. башкиры получали от правителей Золотой Орды ярлыки, в к-рых гарантировалось сохранение вотчинных земель отд. баш. племён и родов. Башкиры облагались ясаком, несли военную (см. *Военная служба башкир*), дорожную, почтовую, мостовую и др. повинности. Баш. войска приняли участие в походе хана Батыя на гос-ва Вост. и Центр. Европы. Во 2-й пол. 14 в. на терр. *Башкортостана* произошёл ряд сражений, среди к-рых наиболее кр. было *сражение на Кондурче 1391*. После распада Золотой Орды (сер. 15 в.) полит., воен. и экономич. традиции, сложившиеся в ходе Б.-м.о., сохранились в др. гос. образованиях, в состав к-рых входили башкиры. Б.-м.о. отражены в баш. легендах и преданиях "Акман-Токман" ("Акман-Токман"), "*Биксура*", "Бошман-Кыпсак батыр" ("Бошман-Кыпсак-батыр"), "Мөйтэн" ("Муйтен"), "Үҫәргәндәр" ("Усергане") и др. памятниках фольклора.

Лит.: Мажитов Н.А., Султанова А.Н. История Башкортостана. Древность. Средневековье. Уфа, 2009; Юсупов Ю.М. История Башкортостана XV–XVI вв. (социально-политический аспект). Уфа, 2009.

Ю.М.Юсупов

БАШКИ́РСКАЯ А́РМИЯ, статус баш. вооруж. сил, воевавших на стороне антибольшевистских войск в период *Гражданской войны*. Б.а. имела гораздо меньше самостоятельности, чем *Оренбургская армия*, *Народная армия*, *Сибирская армия* и др., в связи с отсутствием у *Башкирского правительства* средств для снабжения своей армии всем необходимым. В документах часто обозначалась как *Башкирское войско*. Б.а. расформирована в нояб. 1918, частично восстановлена в кон. янв. 1919, прекратила своё существование после *перехода Башкирского правительства и войск на сторону Советской республики* с условием формирования *Отдельной Башкирской армии*. Командующий Б.а. – А.-З.А.*Валидов*.

Р.С.Таймасов

БАШКИ́РСКАЯ ГРУ́ППА ВОЙСК, сформирована приказом *Революционного военного совета РСФСР* от 7 окт. 1919 в Петрограде. Первоначально в состав группы входили 3-й Баш. кав. полк (360 штыков, 240 сабель), 3-й батальон 3-го Баш. стрелк. полка (575 штыков), Отд. Баш. арт. дивизион (3 батареи), 2-й (с кон. окт.) и 1-й (с 3 нояб.) батальоны 3-го Баш. стрелк. полка. С 17 окт. действовала на *Западном фронте* в составе 6-й стрелк. див., с 22 окт. – ударной группы С.И.Одинцова *Седьмой армии*. Участвовала в *обороне Петрограда 1919*, *Ямбургской операции 1919*. 9 нояб. части Б.г.в. (кроме 3-го Баш. кав. полка) с фронта направлены "...на ст.Левашево в распоряжение начальника Карельского участка, откуда по распоряжению 7-й армии рота Сводного Башкирского стр. полка и Штаб группы в гор. Петроград, а 3-й стр. Башполк оставлен там". После возвращения в Петроград штаб Б.г.в. был расформирован. Нач. группы – Х.Ф.*Алишев*, воен. комиссар – А.О.*Терегулов*, нач. штаба – Я.Ю.*Кальметьев*. К кон. окт. 1919 после переброски баш. войсковых частей с *Южного фронта* и прибытия пополнения из Башреспублики в Петрограде был сформирован



Штаб Башкирской группы войск:
(слева направо) начальник штаба Я.Ю.Кальметьев, начальник группы Х.Ф.Алишев, военный комиссар А.О.Терегулов. 1919

новый состав Б.г.в., куда вошли *Отдельная Башкирская кавалерийская дивизия* и *Отдельная Башкирская стрелковая бригада*. Для личного состава группы был введён *нарукавный знак* (представлял собой зелёный ромб с золотой окантовкой, звездой и полумесяцем в центре). По данным А.-З.А.*Валидова*, на 1 дек. "...было всего 8295 человек во всей Башгруппе, потери, главным образом, ранеными, насчитывалось в боях под Петроградом 2142 человека". Командующий Б.г.в. – А.М.*Ахлов*. В дек. *Народным комиссариатом по военным делам* Башреспублики в Петрограде был образован *Революционный совет уполномоченных по делам башкирских войск на фронтах* в целях объединения всех войсковых частей Б.г.в. "под единым башкомандованием". В знак благодарности за проявленную отвагу в ходе обороны Петрограда и разгрома армии ген. Н.Н.*Юденича* Б.г.в. Петроградским советом рабочих и красноармейских депутатов было вручено Красное знамя (см. *Знамя Петроградского совета*). *Красного Знамени ордена* были удостоены Алишев, З.Х.*Гареев*, Г.Г.*Ибрагимов*, Г.*Тухватуллин* и др. От имени ВЦИК именной саблей был награждён А.Г.*Ишмурзин*, седлом – Н.Т.*Тагиров*.

Ист.: ЦАОО РБ. Ф.1832. Оп.2. Д.116.

Лит.: Сираев З.И. Участие башкирских национальных частей Красной армии в разгроме интервентов и белогвардейцев под Петроградом осенью 1919 года //Учёные записки БашГУ. Серия исторических наук. Уфа, 1957. Вып.1. №1; Муртазин М.Л. Башкирия и башкирские войска в Гражданскую войну. М., 2007.

А.Ш.Ярмуллин

БАШКИ́РСКАЯ ЧРЕЗВЫЧА́ЙНАЯ КОМИ́ССИЯ, Башкирская областная чрезвычайная комиссия по борьбе с контрреволюцией, спекуляцией и преступлениями по должности, БашЧК, образована по пост. *Башкирского военно-революционного комитета* 3 марта 1919 в с.Темясово Бурзянского кантона, с апр. находилась в г.Сарапул, с авг. в г.Стерлитамак. Подчинялась Башревкому, с мая 1920 Башревкому и ВЧК, с июля БашЦИК и ВЧК. В состав БашЧК входили комендантский, общий, секретно-оперативный и юридический отделы. Руководящий орган – коллегия (5 чел.), и назначавшаяся БашСНК. В янв. 1920 при БашЧК был образован Особый отдел, необходимость создания к-рого мотивировалась интересами "...борьбы со шпионажем в пределах всей Советской Башкирской Республики, как в массах гражданского населения, так равно в войсковых частях, в военных, гражданских и общественных учреждениях и управлениях". Нек-рые сотрудники БашЧК были вовлечены в январский конфликт 1920 между Башревкомом, с одной стороны, и Баш. обкомом РКП(б), представителями центр. властей в республике, с другой. БашЧК координировала деятельность кантонных ЧК (упразднены в янв. 1921), затем полит. бюро ЧК (образованы в янв. 1921 при начальниках кантонных отделов НКВД, с янв. 1922 подчинялись непосредственно БашЧК). БашЧК и кантонным ЧК предоставлялось право создавать особые вооруж. отряды. С мая 1920 БашЧК с переходом под контроль ВЧК проводила репрессивные меры в отношении участников *Башкирского национального движения*. Участвовала в подавлении *Бурзян-Тангауровского восстания 1920*, *повстанческого движения 1920–21* в юго-вост. районах Башкортостана. Ликвидирована по пост. ЦИК АСБР 1 марта 1922 с передачей функций Баш. областному гос. полит. управлению при ЦИК АСБР. Пред. БашЧК: А.А.*Бишиев* (с марта 1919), С.Ш.*Мурзабулатов* (и.о. с июня 1919), Т.Г.*Имаков* (с янв. 1920), Ф.Н.*Тухватуллин* (с марта), С.С.Лобов (с июня), И.Д.Каширин (с дек. 1920), Е.А.Михеев (и.о. с мая 1921), П.В.Гузаков (с июня), А.Мосолов (и.о. с нояб.), П.Кузьмин (и.о. в дек. 1921), Н.Л.Волленберг (дек. 1921 – февр. 1922).

Лит.: Мардамшин Р.Р. Башкирская чрезвычайная комиссия (страницы истории). Уфа, 1999.

Р.Р.Мардамшин

БАШКИ́РСКИЕ ВОССТА́НИЯ 1735–40, вызваны захватом вотчинных земель *башкир*, организацией *Оренбургской экспедиции*, нарушением царским пр-вом условий вхождения *Башкортостана* в состав Рос. гос-ва и переходом в крае к колониальной политике. **Восстание 1735–36.** Поводом послужил поход в июне из Уфы к устью р.Орь (приток р.Яик, ныне р.Урал) войск Оренб. экспедиции для строительства *Оренбурга*. В. возглавили *Акай Кусюмов*, *Кильмяк Нурушев*, *Кутукай*, *Мандар Карабаев*, *Тюлькучура Алдагулов*, *Юсуп Арыков*. В нач. июля 1735 башкиры Ногайской дороги (ок. 3 тыс. чел.) во главе с Кильмяком Нурушевым напали на команду экспедиции (700 драгунов Вологодского полка, уфим. дворян и казаков) южнее горы Зирган. С сер. июля повстанцы нападали на ми. крепости края, в т.ч. *Закамской черты* и *Закамской линии*. К движению



Нападение восставших во главе с Кильмяком Нурушевым на войска Оренбургской экспедиции в июле 1735 г. Худ. А.Р.Мухтаруллин

примкнули жители Осинской, Казанской и Сиб. дорог. В авг. для организации подавления В. образована временная Комиссия баш. дел (Баш. комиссия), нач. к-рой назначен ген.-лейт. А.И.Румянцев. Под его команд. против повстанцев было направлено 3 регулярных полка, 500 яицких казаков, 3 тыс. *калмыков*. В сент. отряд сиб. башкир под предводительством Баюраса Енурусова и Юсупа Арыкова ок. Верхояицкой крепости атаковал обоз, направлявшийся к месту закладки города-крепости. В сент. отряд повстанцев (2–3 тыс. чел.) под команд. Акая Кусюмова и Кильмяка Нурушева сосредоточился под Уфой, захватил с.Вознесенское Уфим. провинции (ныне с.Чесноковка Уфим. р-на РБ). Румянцев предложил восставшим начать переговоры. Часть восставших Казанской дороги пришла с повинной, большинство – продолжили борьбу. 2–6 окт. ок. р.Ашкадар (приток р.Белая) повстанцы атаковали войска нач. Оренб. экспедиции И.К.*Кирилова*. По приказу Румянцева в окт. Кирилов (на терр. Ногайской дороги) и его пом. А.И.*Тевкелев* (в Зауралье) были вынуждены приостановить боевые действия. В кон. окт. – нач. нояб. ок. *Мензелинска* состоялось 2 йыйына (нар. собрание) повстанцев, поддержавших начало переговоров. Однако башкиры Зауралья продолжали борьбу. 22 дек. ок. Верхояицкой крепости они напали на продовольств. обоз, направлявшийся из Теченской слободы Тобольского уезда Сиб. губ. в Оренбург. В сер. янв. 1736 повстанцы под предводительством Юсупа Арыкова захватили Верхояицкую крепость, подготовили нападение на команду Тевкелева. Узнав о намерениях повстанцев, Тевкелев направил свою команду на расправу с башкирами Сиб. дороги: было разорено и сожжено более 50 деревень, убито 2 тыс. чел.; трагедией стали события в д.Сеянтус Балыкчинской вол. Сиб. дороги (Аскинский р-н РБ), где 24 янв. 1736 командами Тевкелева было убито ок. 1 тыс. жителей, ещё 105 мужчин сожжено в амбаре (в 2002 на месте деревни установлена стела). Башкиры ответили массовыми выступлениями против правительств. команд, "верных" башкир, *мишарей*, отрядов вольницы. Подавлением В. в 1736 на терр. Казанской дороги руководил Румянцев, Ногайской – Кирилов, Сибирской – В.Н.*Татищев*. *Указы от 11 февраля 1736* и указ от 16 февр. провозгласили курс на самое жёсткое подавление восстания. Припущенникам, участвовавшим в подавлении, было обещано передать занимаемые ими по договору с башкирами земли в собств. владение (указы от 17 марта 1738 и 20 авг. 1739 подтвердили это положение). В Башкортостан было направлено более 22 тыс. солдат и казаков. 14 февр. ок. Уфы повстанч. отряд Тюлькучуры Алдагулова разбил правительств. команду из 450 дворян, казаков и солдат. После рейдов войск под команд. Румянцева по р.Дёма (приток р.Белая), Кирилова и майора Б.Л.Останкова на терр. Ногайской дороги, Татищева – Сиб. дороги в марте–мае 1736 восставшие потеряли убитыми более 3 тыс. чел., было сожжено ок. 500 деревень. В мае повстанцы Сиб. дороги нападали на Крутихинскую и Утяцкую слободы, Окуневский острог, Полевской з-д и др. насел. пункты Сиб. губернии. В июне отряд Тюлькучуры Алдагулова вёл бои с командами "верных" пр-ву башкир, марийцев, мишарей и татар. В сер. июня повстанцы Осинской дороги действовали к северу от *Осы*, в бою ок. Красноярской крепости отряд Тюлькучуры Алдагулова нанёс поражение команде полковника П.Мартакова. 29 июня ок. р.Ик (приток р.Кама) 8-тысячное повстанч. войско под предводительством Кильмяка Нурушева атаковало команду Румянцева, в результате чего ок. 180 солдат было убито, 60 ранено. Башкиры обратились к *казахам* Ср. жуза за помощью, но получили отказ. В авг.–сент. в Уфим. провинцию были направлены дополнительные воен. силы (в т.ч. 3 драгунских полка), нач. Комиссии баш. дел был назначен бригадир М.С.Хрущёв, к-рый продолжил массовые карательные операции. Ослаблению движения способствовал и начавшийся голод. Осенью 1736 В. было подавлено. По неполным данным, потери восставших составили св. 15 тыс. человек. К нач. 1737 все гл. предводители В. были арестованы. **Восстание 1737–38.** Поводом послужили жестокое подавление восстания и насилие во время сбора лошадей в уплату штрафа с башкир-повстанцев. Возглавили движение *Бепеня Торопбердин*, *Исламгул Юлдашев*, *Карабай Турумбетев*, *Куземыш Беккузин*, *Кусяп Султангулов*, *Нуруш Кинзекеев*, *Рысай Игембетов*, *Сеитбай Алкалин*, Тюлькучура Алдагулов, *Уразай Абазанов*. В. началось с выступления в апр. 1737 башкир Сиб. дороги. В мае–июне к ним присоединились башкиры остальных дорог. Подавлением В. руководили нач. Комиссии баш. дел ген.-майор Л.Я.*Соймонов* и Оренб. комиссии В.Н.Татищев. Осенью В. приостановилось, зимой 1738 возобновилось на терр. Сиб. и Осинской дорог, весной – Ногайской дороги. В апр.–мае отряды повстанцев атаковали Красноуфим., Чебаркульскую и Челяб. крепости, Ревдинский з-д, в июне вели бои на терр. Сиб. дороги против правительств. команд полковника И.С.Арсеньева и майора Люткина. Под рук. Соймонова летом–осенью было разорено и сожжено св. 30 деревень, убито ок. 900 человек. В кон. лета – нач. осени к нему в *Табынскую крепость* явились с повинной Бепеня Торопбердин, Мандар Карабаев, Рысай Игембетов, Сеитбай Алкалин, Тюлькучура Алдагулов и др. видные рук. восстания. Башкиры вновь обратились к ханам Ср. жуза, но конкретной помощи не получили.



Атака восставших башкир во главе с Кильмяком Нурушевым правительственной команды генерал-лейтенанта А.И.Румянцева 29 июня 1736 г. Худ. А.Р.Мухтаруллин



Разгром восставшими во главе с Тюлькучурой Алдагуловым правительственной команды в сер. февр. 1736 г. Худ. А.Р.Мухтаруллин

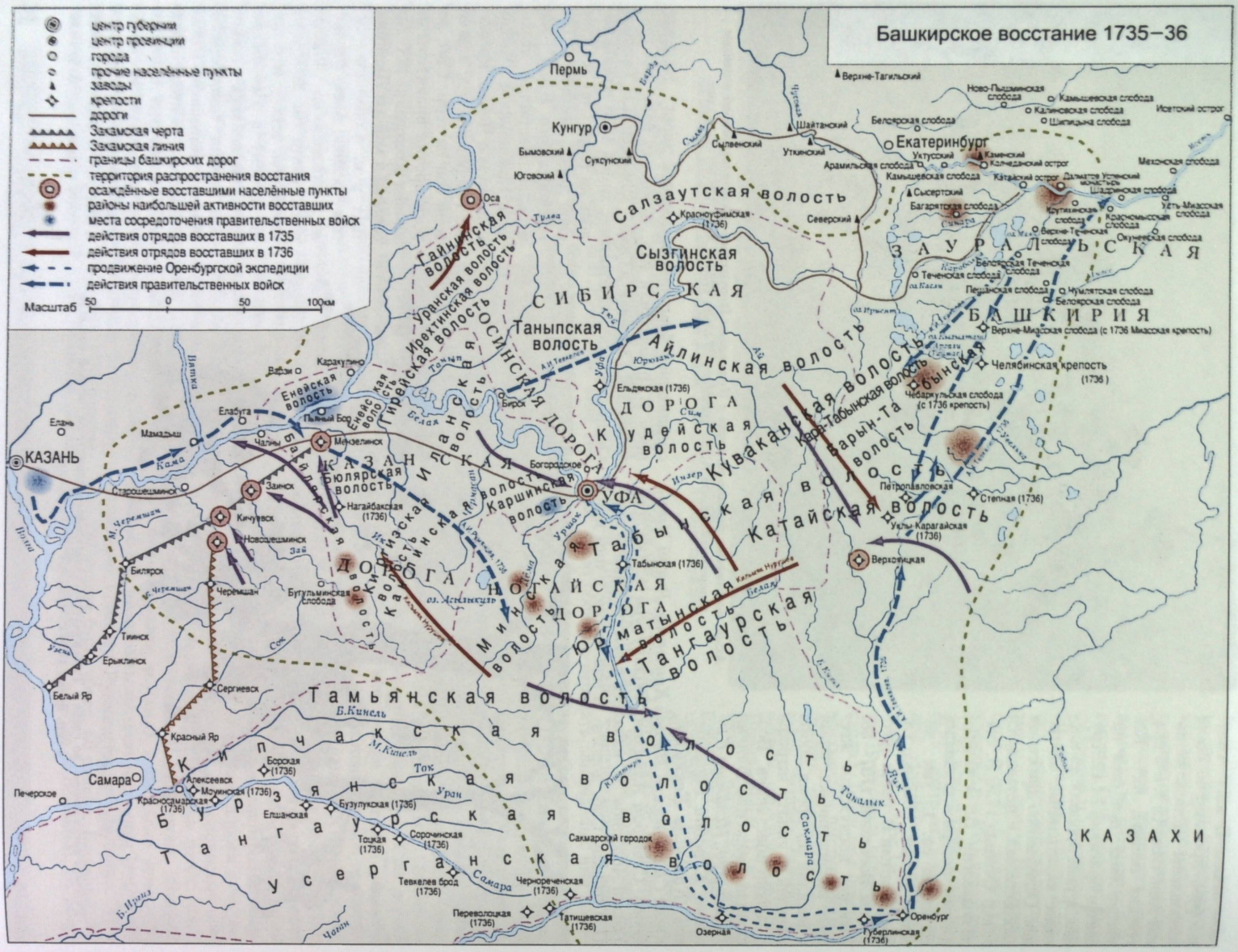
Башкирское восстание 1735–36
центр губернии
центр провинции
города
прочие населённые пункты
заводы
крепости
дороги
Закамская черта
Закамская линия
границы башкирских дорог
территория распространения восстания
осаждённые восставшими населённые пункты
районы наибольшей активности восставших
места сосредоточения правительственных войск
действия отрядов восставших в 1735
действия отрядов восставших в 1736
продвижение Оренбургской экспедиции
действия правительственных войск
Масштаб 50 0 50 100км
Пермь
Кунгур
Екатеринбург
Оса
Салзаутская волость
Сызгинская волость
Таныпская волость
СИБИРСКАЯ ДОРОГА
ЗАУРАЛЬСКАЯ БАШКИРИЯ
Верхне-Миасская слобода (с 1736 Миасская крепость)
Челябинская крепость (1736)
Чебаркульская слобода (с 1736 крепость)
Айлинская волость
Кудейская волость
Кувакская волость
Кара-Табынская волость
Барын-Табынская волость
Катайская волость
Табынская волость
Юрматынская волость
Тангаурская волость
Тамьянская волость
Кипчакская волость
Бурзянская волость
Тангаурская волость
Усерганская волость
Гайнинская волость
Уранская волость
Ирехтинская волость
Гирейская волость
Енейская волость
Бюлярская волость
Кагинская волость
Каршинская волость
Минская волость
Ногайская дорога
Казанская дорога
Ногайская дорога
Ногайская дорога
КАЗАНЬ
УФА
Елань
Мамадыш
Елабуга
Мензелинск
Заинск
Кичуевск
Новошешминск
Билярск
Черемшан
Тиинск
Ерыклинск
Белый Яр
Сергиевск
Красный Яр
Самара
Печерское
Оренбург
Верхоянцкая
Петропавловская
Степная
Уклы-Карагайская
Табынская
Ельдякская (1736)
Бирск
Богородское
Нагайбакская (1736)
Бугульминская слобода
Сакмарский городок
Черноречинская (1736)
Тевкелев брод (1736)
Сорочинская (1736)
Тоцкая (1736)
Бузулукская (1736)
Елшанская
Борская (1736)
Алексеевск
Мочинская (1736)
Красносамарская (1736)
Переволоцкая (1736)
Татищевская (1736)
Озерная
Губерлинская (1736)
КАЗАХИ

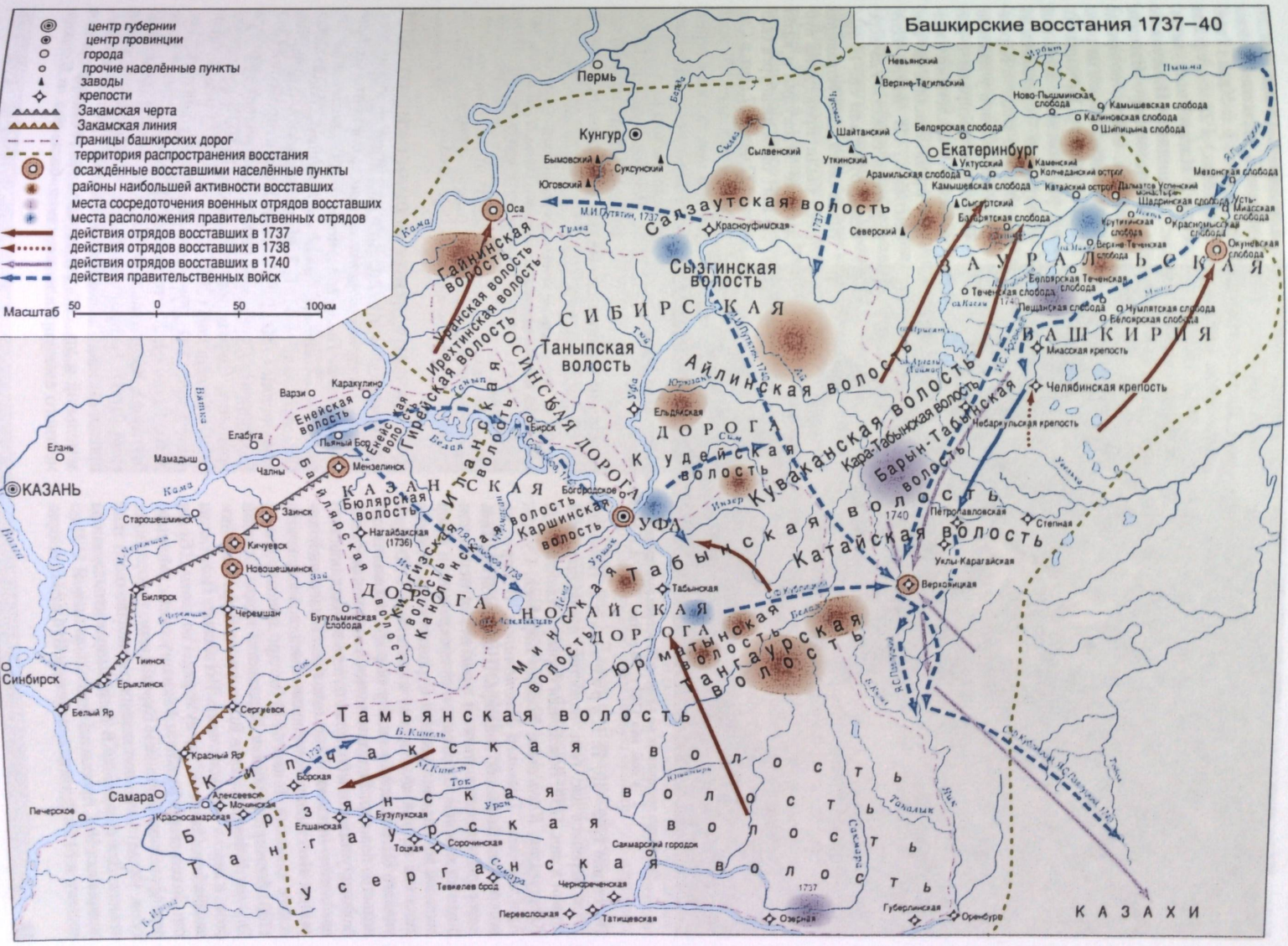
Башкирские восстания 1737–40
центр губернии
центр провинции
города
прочие населённые пункты
заводы
крепости
Закамская черта
Закамская линия
границы башкирских дорог
территория распространения восстания
осаждённые восставшими населённые пункты
районы наибольшей активности восставших
места сосредоточения военных отрядов восставших
места расположения правительственных отрядов
действия отрядов восставших в 1737
действия отрядов восставших в 1738
действия отрядов восставших в 1740
действия правительственных войск
Масштаб 50 0 50 100км
Пермь
Кунгур
Екатеринбург
Оса
Салзаутская волость
Сызгинская волость
Таныпская волость
СИБИРСКАЯ ДОРОГА
ЗАУРАЛЬСКАЯ БАШКИРИЯ
Миасская крепость
Челябинская крепость
Чебаркульская крепость
Айлинская волость
Кудейская волость
Кувакская волость
Кара-Табынская волость
Барын-Табынская волость
Катайская волость
Табынская волость
Юрматынская волость
Тангаурская волость
Тамьянская волость
Кипчакская волость
Бурзянская волость
Тангаурская волость
Усерганская волость
Гайнинская волость
Уранская волость
Ирехтинская волость
Гирейская волость
Енейская волость
Бюлярская волость
Кагинская волость
Каршинская волость
Минская волость
Ногайская дорога
Казанская дорога
Ногайская дорога
Ногайская дорога
КАЗАНЬ
УФА
Синбирск
Самара
Печерское
Оренбург
Верхоянцкая
Петропавловская
Степная
Уклы-Карагайская
Табынская
Ельдякская
Бирск
Богородское
Нагайбакская (1736)
Бугульминская слобода
Сакмарский городок
Черноречинская
Тевкелев брод
Сорочинская
Тоцкая
Бузулукская
Елшанская
Борская
Алексеевск
Мочинская
Красносамарская
Переволоцкая
Татищевская
Озерная
Губерлинская
КАЗАХИ



Сражение восставших во главе с Карасакалом против правительственных войск в кон. мая 1740 г. на р.Яик. Худ. А.Р.Мухтаруллин

Восстание 1739—40, В. Карасакала. Поводом стала перепись нас. баш. волостей, проводившаяся пр-вом в янв. 1739. Возглавили борьбу *Алланзиангул Кутлугузин*, *Карасакал*, Мандар Карабаев, Султан Арасланбеков, *Тилевкей Улатемиров*. В марте на нескольких йыйынах башкиры Ногайской и Сиб. дорог решили отказаться от проведения переписи. 5 мая пр-во приняло решение о её прекращении. Сбор лошадей командами капитана Стрижевского, Р.Уразлина (на терр. Сиб. дороги) и капитана С.Ф.Кублицкого (Ногайской) в уплату штрафа вызвал недовольство башкир. Вследствие эпидемии неизвестной болезни, усталости и больших потерь в рядах повстанцев летом—осенью В. не приобрело массовый характер. Восставшие безуспешно пытались заключить союз с казахами. В нач. 1740 (по др. данным, в кон. 1739) башкиры объявили Карасакала ханом Султан-Гиреем. В февр.—марте В. охватило терр. Сиб. дороги, в апр. — юго-вост. часть Ногайской. Повстанцы нападали на "верные" пр-ву отряды во главе с Булатом Зиликеевым, Кузяшом Рахмангуловым, Мендияром Аркаевым, Шиганаем Бурчаковым, разоряли их аулы. Общее число восставших составляло ок. 3 тыс. человек. Для подавления В. были направлены команды полковника И.С.Арсеньева, подполковников Я.С.Павлуцкого и М.И.Путятина, капитана Кублицкого, привлечено св. 18 тыс. солдат, драгунов, казаков. В боях 20 мая ок. р.Б.Кизил (приток р.Яик) и 23 мая у р.Яик (басс. Каспийского моря) с командами Павлуцкого и секунд-майора Языкова повстанч. войско потерпело поражение, 3 июня на р.Тобол (приток р.Иртыш) было разгромлено командой Павлуцкого. Оставшиеся повстанцы во главе с Карасакалом скрылись у казахов. Поиски и расправы с восставшими и членами их семей продолжались до кон. сентября. В июне—сент. каратели сожгли 725 деревень, отобрали св. 11 тыс. голов скота. Для устрашения нас. были проведены публичные экзекуции и казни 25 авг. ок. Оренбурга (казнено 122 чел.), 17 сент. в Сакмарском городке (170 чел.). Потери повстанцев в период В. 1739—40 составили более 16 тыс. человек.

Всего в ходе Б.в. 1735—40 было убито, казнено или сослано на каторгу св. 40 тыс. (по данным Татищева, ок. 60 тыс.) башкир.

Ист.: Материалы по истории Башкортостана. Т.6. Оренбургская экспедиция и башкирские восстания 30-х годов XVIII в. Уфа, 2002.

Лит.: Устюгов Н.В. Башкирское восстание 1737—1739 гг. М.; Л., 1950; Акманов А.И. Башкирия в составе Российского государства в XVII — первой половине XVIII века. Свердловск, 1991; Доннелли А.С. Завоевание Башкирии Россией 1552—1740. Страницы истории империализма. Уфа, 1995.

И.Г.Акманов

БАШКИ́РСКИЕ ДОБРОВО́ЛЬЧЕСКИЕ ОТРЯ́ДЫ, сформированы в июле—авг. 1918 по приказу *Башкирского военного совета* из *башкир* в кантонах *Башкурдистана*. Было создано 13 Б.д.о., которые именовались в соотв. с назв. *кантонов*: Аргаяшский (200 чел.; нач. — М.-Г.З.*Мухамедьяров*), Бурзян-Тангауровский (180; Т.Г.*Имаков*), Джитировский (300; Г.Айдаров), Дуванский (200), Кипчакский (180; прапорщик С.Сыртланов), Кудейский (100), Кущинский (250), Табынский (200; Ш.*Узбеков*), Тамьян-Катайский (300; У.Н.*Терегулов*), Ток-Чуранский (160; Х.Ф.*Алишев*), Усерганский (160; прапорщик Саитбатталов), Юрматынский (250; С.Г.*Ишмурзин*) и Яланский (180). В функции Б.д.о. входили контроль за призывом нас. на воинскую службу, распределением земельной и др. собственности, организация органов местного самоуправления, связь баш. вол. с *Башкирским правительством*, подавление сопротивления оставшихся на терр. *Башкортостана* частей Кр. Армии. В окт. Бурзян-Тангауровский, Джитировский, Кипчакский, Ток-Чуранский, Усерганский добровольч. отряды и *команда особого назначения* при БВС были объединены в Баш. отд. добровольческий кав. полк (см. *Второй Башкирский кавалерийский полк имени Г.С.Идельбаева*). Командный состав Б.д.о. включал нач. отряда, ст. и мл. воен. инструкторов. К сент. 1918 общая числ. добровольцев составляла ок. 3 тыс. человек. Входили в состав *Башкирского войска* как иррегулярные части. Для управления отрядами при БВС был сформирован отдел добровольч. отрядов под рук. подпоручика А.А.*Биишева*, с окт. подчинялись *Башкирскому войсковому управлению*. По окончании боевых действий предполагалось преобразование Б.д.о. в кантонные органы милиции с передачей их в ведение отдела внутр. дел Баш. пр-ва. В июле—сент. Тамьян-Катайский добровольч. отряд участвовал в боях против *сводного Уральского отряда*. В дек. 1918 — февр. 1919 Табынский, Тамьян-Катайский и Юрматынский отряды держали оборону против частей РККА между гг. Оренбург и Стерлитамак на С. Юго-Зап. фронта и *Стерлитамакском фронте*.

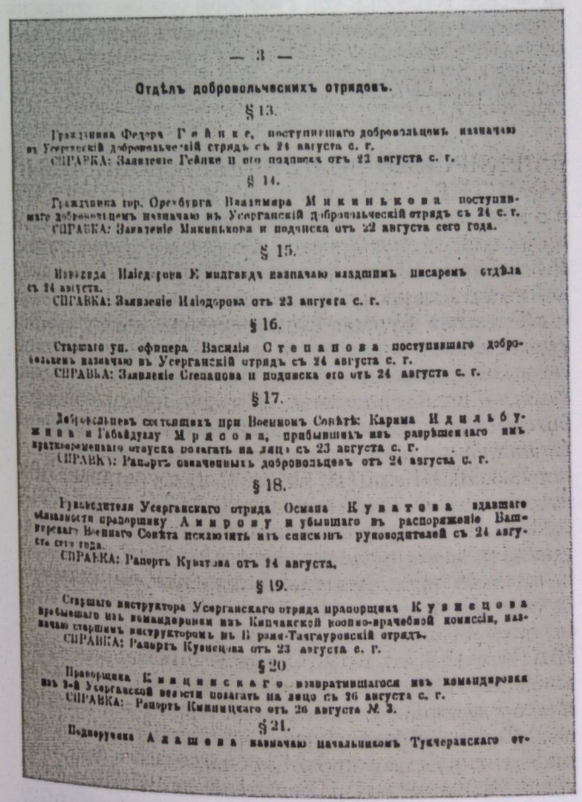

— 3 —

Отдѣлъ добровольческихъ отрядовъ.

§ 13.

Гражданина Федора Гейнке, поступившаго добровольцемъ назначаю въ Усерганскій добровольческій отрядъ съ 24 августа с. г.
СПРАВКА: Заявленіе Гейнке и его подписка отъ 23 августа с. г.

§ 14.

Гражданина гор. Оренбурга Владимира Микинькова поступившаго добровольцемъ назначаю въ Усерганскій добровольческій отрядъ съ 24 с. г.
СПРАВКА: Заявленіе Микинькова и подписка отъ 22 августа сего года.

§ 15.

Инвалида Иліодорова Емилгалда назначаю младшимъ писаремъ отдѣла съ 24 августа.
СПРАВКА: Заявленіе Иліодорова отъ 23 августа с. г.

§ 16.

Старшаго ун. офицера Василія Степанова поступившаго добровольцемъ назначаю въ Усерганскій отрядъ съ 24 августа с. г.
СПРАВКА: Заявленіе Степанова и подписка его отъ 24 августа с. г.

§ 17.

Добровольцевъ состоящихъ при Военномъ Совѣтѣ: Карима Идильбужина и Габайдулау Мрясова, прибывшихъ изъ разрѣшеннаго имъ краткосрочнаго отпуска полагать на лицо съ 23 августа с. г.
СПРАВКА: Рапортъ означенныхъ добровольцевъ отъ 24 августа с. г.

§ 18.

Руководителя Усерганскаго отряда Османа Куватова здавшаго обязанности прапорщику Амирову и убывшаго въ распоряженіе Башкирскаго Военнаго Совѣта исключить изъ списковъ руководителей съ 24 августа сего года.
СПРАВКА: Рапортъ Куватова отъ 24 августа.

§ 19.

Старшаго инструктора Усерганскаго отряда прапорщика Кузнецова прибывшаго изъ командировки въ Кипчакской военно-врачебной комиссіи, назначаю старшимъ инструкторомъ въ Бурзян-Тангауровскій отрядъ.
СПРАВКА: Рапортъ Кузнецова отъ 23 августа с. г.

§ 20

Прапорщика Кмицинскаго возвратившагося изъ командировки въ 2-й Усерганской волости полагать на лицо съ 26 августа с. г.
СПРАВКА: Рапортъ Кмицинскаго отъ 26 августа № 3.

§ 21.

Подпоручика Алашева назначаю начальникомъ Тукчеранскаго от-

Приказ №20 Башкирского военного совета по добровольческим отрядам. 27 авг. 1918

После *перехода Башкирского правительства и войск на сторону Советской республики* Б.д.о. были расформированы.

Ист.: Национально-государственное устройство Башкортостана (1917—1925 гг.): док. и материалы. В 4 т. Т.2. Ч.1. Уфа, 2002.

Лит.: Кульшарипов М.М. Башкирское национальное движение (1917—1921 гг.). Уфа, 2000; Таймасов Р.С. Участие башкир в Гражданской войне. Кн.1. В лагере контрреволюции (1918 — февраль 1919 гг.). Уфа, 2009.

Р.С.Таймасов

БАШКИ́РСКИЕ ЗАПА́СНЫЕ ЧА́СТИ, сформированы в соотв. с *Приказом Реввоенсовета РСФСР №615* и приказом *Народного комиссариата по военным делам* Башреспублики №73а от 15 сент. 1919 в гг. Белебей и Стерлитамак. В состав Б.з.ч. входили *Башкирский запасный стрелковый полк*, Отд. Баш. лёгкая батарея (на 1 апр. 1920 насчитывалось 220 чел., 2 орудия), Отд. Баш. запасный кав. дивизион (358 чел.), Отд. Баш. стрелк. батальон (900 чел.), Отд. Баш. эскадрон (180 чел.), Отд. батальон лыжников (806 чел.; 6 апр. расформирован), Рота тылового ополчения (100 чел.), Школа по подготовке низшего командного состава (кав. взвод). Находились в подчинении Нар. комиссариата по воен. делам, в марте—окт. 1920 — *Управления запасных войск*, с апр. 1920 — Заволжского воен. округа (в оперативном отношении). Из Б.з.ч. в окт. 1919 в *Башкирскую группу войск* было направлено 900 чел., 12 нояб. — 1 тыс. чел., в *Отдельную Башкирскую кавалерийскую бригаду* — 600 чел., 4—5 июля 1920 в *Отдельную Башкирскую стрелковую бригаду* — 8 маршевых рот (2086 чел.), 9 июля на *Западный фронт* — Отд. Баш. стрелк. батальон. По окончании *Гражданской войны* Б.з.ч. были расформированы.

Ист.: ЦИА РБ. Ф.3168. Оп.1. Д.3,7.

А.Ш.Ярмуллин

БАШКИ́РСКИЕ ПОЛКИ́ 1789—92, иррегулярные конные воинские части *башкир*, созданные для участия в *русско-шведской войне 1788—90*. В составе рус. армии находились 1—4-й баш. полки. В каждый полк входило 5 сотен (*войсковой старшина*, 2—3 *есаула*, 5 *сотников*, 10 *пятидесятников*, 50 десятников и 500 рядовых). *Вооружение*, одежду, коней и конское снаряжение военнослужащие полков приобретали за свой счёт. В период рус.-шведской войны баш. полки совм. с 1-м мишарским конным полком (см. *Мещерякские полки*) участвовали в боевых действиях на терр. Финляндии, в 1789 под команд. ген.-майора И.А.Раутенфельда в составе авангарда корпуса ген.-поручика И.И.Михельсона — в боях у д.Киро (31 мая), г.Санкт-Михель (8 июня), д.Кайенас (4 июля). 26 авг. оказали помощь при высадке рус. морского десанта. Зимой 1789—90 военнослужащие баш. полков были распределены по отрядам и несли кордонную службу. В 1790 2-й и 3-й полки вернулись на родину, 1-й и 4-й в составе Двинской армии до окт. 1792 несли пограничную службу на участке

от г.Динабург Полоцкого наместничества до Риги. Ком. баш. полков являлись офицеры Оренб. драгунского полка.

Р.Н.Рахимов

БАШКИ́РСКИЕ ПОЛКИ́ 1827–36, иррегулярные конные воинские части *Башкиро-мещерякского войска*, сформированные для несения кордонной и караульной службы на границах Рос. империи (см. *Линейно-пограничная служба башкир*). Каждый полк состоял из 5 сотен (*войсковой старшина*, 2–3 *есаула*, 5 *сотников*, 10 *пятидесятников*, 50 десятников и 500 рядовых). Подчинялись ком. *Оренбургского казачьего войска* и *Уральского казачьего войска*. Участвовали в *русско-турецкой войне 1828–29* и подавлении *Польского восстания 1830–31*. В февр. 1828 сформированы 1-й и 2-й Б.п. (из *башкир* 6-го и 9-го кантонов) и направлены из крепости Чернореченская *Оренбургской линии* к г.Тирасполь Херсонской губернии. В июле 1-й полк нёс службу на кордонах и постах по р.Днестр, 2-й — по Днестровскому лиману; в авг. полки переведены в состав 2-й армии на р.Прут (приток р.Дунай), в окт.–дек. — 3-го резервного кав. корпуса ген.-лейт. графа И.О. де Витта. В дек. 1-й Б.п. дислоцировался в крепости Измаил, 2-й — Килия Бессарабской области. В 1830 полки вернулись в Оренб. губернию. В период Польского восст. было сформировано 5 Б.п., к-рые конвоировали восставших по этапам: 3-й полк (ком. — войсковой старшина Адеев) — от крепости Бобруйская до Земли Войска Донского; 4-й (есаул Шубин) — от Москвы до Казани; 5-й (июнь 1831 — апр. 1832, есаул Савин) — от г.Воронеж до г.Пенза и Земли Войска Донского; 6-й (есаул Альмемев) — от Минска до Москвы; 7-й (есаул Ситников) — от Минска до г.Воронеж. Также были сформированы в 1827 *Восьмой Оренбургский сводный казачий полк*, в 1830 9-й Баш. полк, 10-й Оренб. сводный казачий полк (нёс правоохранительную службу в Москве; ком. — войсковой старшина Харитонов) и *Одиннадцатый Оренбургский сводный казачий полк*.

Ист.: Расписание всех казачьих войск на 25 декабря 1831 года. СПб., 1831.

Р.Н.Рахимов

БАШКИ́РСКИЕ ПОЛКИ́ 1854–56, сформированы во время *Крымской войны 1853–56* по инициативе оренб. и самарского ген.-губернатора В.А.*Перовского* в апр. 1854 в г.Оренбург. С началом войны в *Башкиро-мещерякском войске* началось формирование 4 баш. конных полков по штатам Донского казачьего полка. В каждом полку состояли 21 офицер и 872 чел. строевых нижних чинов (56 урядников, 798 рядовых, 18 музыкантов в 6 сотнях). Формированием занимались попечители 4-го и 6-го баш. кантонов майоры Булевский и Житков. 13 мая в д.Емангулово Оренб. уезда (ныне с.1-е Имангулово Октябрьского р-на Оренб. обл.) были собраны 1-й и 2-й полки, 25 мая в Верхнеуральском уезде — 3-й полк. В полки поступали *башкиры* 25–40 лет, офицеры из армейской *кавалерии* и вновь принятые на службу из отставки. В 1-м и 3-м полках из нестроевых чинов имелись писарь и фельдшер. Рядовые башкиры были вооружены карабинами, шашками и пиками, офицеры и урядники — пистолетами (см. *Вооружение*). Был создан Балт. корпус под команд. ген. от кавалерии В.К.Сиверса, в к-рый по решению воен. министра были направлены 1-й (ком.— полковник Белевцов) и 3-й (полковник Бутович) полки. 1-й полк в С.-Петербурге участвовал в имп. смотре и получил благодарность имп. Николая I. В нояб. 1854 полки вошли в состав Рижского подвижного корпуса и Эстляндского наблюдательного отряда. 2-й (ком.— полковник Баев) и 4-й (подполковник Лосский) полки предназначались для действий в Крыму в составе армии ген.-адъютанта А.С.Меншикова. Из-за перехода крымских татар на сторону турецких войск имп. Николай I был против отправки баш. полков в Крым; в 1854 был издан приказ о расформировании 2-го и 4-го баш. полков, но как боевые единицы действовали до июля 1856. Непосредственное участие в боевых действиях принял 1-й баш. полк в июле и авг. 1855, когда противник предпринял попытку высадить десант у мыса Домеснес Курляндской губернии.

Лит.: Асфандияров А.З. Кантонное управление в Башкирии (1798–1865 гг.). Уфа, 2005; Рахимов Р.Н. Башкирская конница в Крымской войне 1853–1856 гг. //Южный Урал: история, историография, источники: межвуз. сб. науч. работ. Уфа, 2008. Вып. 1.

Р.Н.Рахимов

БАШКИ́РСКИЙ ВОЕ́ННО-РЕВОЛЮЦИО́ННЫЙ КОМИТЕ́Т, Военно-революционный комитет АСБР, Башревком, высший орган власти *Автономной Советской Башкирской Республики*. Создан в марте 1919 на базе Врем. рев. комитета Башреспублики, образованного 21 февр. в с.Темясово Бурзян-Тангауровского кантона *Башкурдистана* (Баймакский р-н РБ) на *Всебашкирском военном съезде*. С апр. находился в г.Саранск, с авг. — в г.Стерлитамак. 22 февр. приступил к работе с одновременным прекращением полномочий *Башкирского правительства* на терр. АСБР. Подчинялся ВЦИК и СНК РСФСР. В состав Баш. ВРК входили пред., нар. комиссары АСБР, пред. СНХ АСБР, зав. информационно-агитационно-организационным и распределит. отделами. Баш. ВРК осуществлялось рук. деятельностью *Совета уполномоченных Башревкома* (май–авг.), кантонного ВРК (с сент.) и нар. комиссариатов АСБР. В соотв. с пост. ВЦИК от 15 сент. 1919 "О передаче Башкирскому революционному комитету всего аппарата управления и об организации управления на территории Башкирской Советской Республики" организовал систему органов гос. власти и провёл мобилизацию в баш. нац. части РККА. Из-за разногласий со ВЦИК и СНК РСФСР о юрид. статусе АСБР в составе РСФСР, принятии ими декрета от 19 мая 1920 "О государственном устройстве Автономной Советской Башкирской Республики" 16 июня Баш. ВРК 1-го состава самораспустился. Баш. ВРК 2-го состава, образованным 26 июня, подготовлен созыв 1-го съезда Советов АСБР. Баш. ВРК ликвидирован 25 июля 1-м съездом Советов АСБР с передачей полномочий Баш. ЦИК и СНК АСБР. Пред. ВРК АСБР: Г.Б.Карамышев (и.о. с февр. 1919), Х.Ю.Юмагулов (май 1919 — янв. 1920), А.-З.А.*Валидов* (с февр.), Ф.С.Мансырев (июнь–июль). Издавал газ. "Башкортостан хәрби инкилаби комитетының мөхбире" ("Известия Башкирского военно-революционного комитета"), был соучредителем газ."Известия Башкирского военно-революционного комитета и Центрального бюро коммунистов (большевиков) Советской Башкирии".



Башкирский военно-революционный комитет. 1919

Ист.: Образование Башкирской Автономной Советской Социалистической Республики: сб. док. и материалов. Уфа, 1959; Национально-государственное устройство Башкортостана (1917–1925 гг.): док. и материалы. В 4 т. Т.2. Ч.1. Уфа, 2002.

Лит.: Кульшарипов М.М. Башкирское национальное движение (1917–1921 гг.). Уфа, 2000.

БАШКИ́РСКИЙ ВОЕ́ННЫЙ СОВЕ́Т, Штаб Башкирского войска, гл. орган управления *Башкирского войска*. Образован при *Военном отделе Башкирского правительства* в нач. июня 1918 в г.Челябинск, в авг. переведён в г.Оренбург. Осуществлял военно-организационную и управленческую работу в войске. Находился в подчинении *Башкирского правительства*. Совет возглавлял председатель. Были образованы арт.(нач. — М.Б.*Карамышев*), инженерный, интендантский, мобилизационный (зав. — Х.Н.*Терегулов*, с окт. — подполковник А.Янышевский), строевой, судный, хоз. отделы. В авг. был создан отдел добровольч. отрядов (нач. — А.А.*Биишев*). Гл. являлся строевой отдел, остальные выполняли вспомогат. функции. Фактически инженерный отдел отсутствовал, в неудовлетворит. состоянии находились арт., интендантский и судный отделы. Первонач. в состав БВС входили Г.*Габитов* (пред.), Г.Г.*Таганов* (зам. пред.), У.Н.*Терегулов* (секр.), а также Т.Гисмати, Г.*Иркабаев*, М.-Г.З.*Мухамедьяров*. В июне в состав БВС были приняты Анциферов, Биккулов, С.Бритц, М.-Х.Г.*Курбангалиев*, М.Магасумов, в июле — Бикметов, К.*Еникеев*, Иголко, А.Б.*Карамышев*, М.Б.Карамышев, Мавлютов, И.Мухлиев, Попеню, Т.Г.Расулев, И.М.*Султанов*, Суслов, Терегулов, Х.Н.Терегулов,

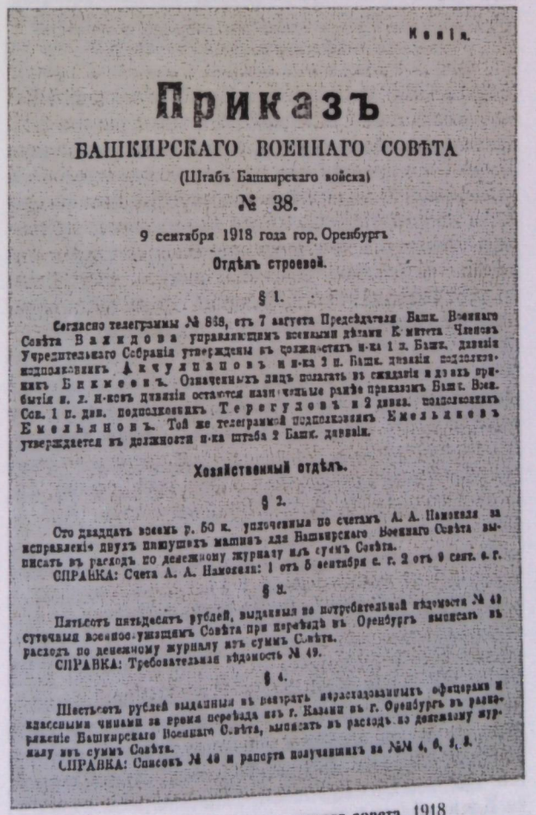

Копія.

Приказъ

БАШКИРСКАГО ВОЕННАГО СОВѢТА

(Штабъ Башкирскаго войска)

№ 38.

9 сентября 1918 года гор. Оренбургъ

Отдѣлъ строевой.

§ 1.

Согласно телеграммы № 868, отъ 7 августа Предсѣдателя Башк. Военнаго Совѣта Валидова управляющимъ военными дѣлами Комитета Членовъ Учредительнаго Собранія утверждены въ должностяхъ н-ка 1 п. Башк. дивизіи подполковникъ Акчулпановъ и н-ка 2 п. Башк. дивизіи подполковникъ Бикмеевъ. Означенныхъ лицъ полагать въ ожиданіи и до ихъ прибытія н. л. н-ковъ дивизіи остаются назначенные ранѣе приказомъ Башк. Воен. Сов. 1 п. див. подполковникъ Терегуловъ и 2 дивиз. подполковникъ Емельяновъ. Той же телеграммой подполковникъ Емельяновъ утверждается въ должности н-ка штаба 2 Башк. дивизіи.

Хозяйственный отдѣлъ.

§ 2.

Сто двадцать восемь р. 50 к. уплоченныя по счетамъ А. А. Намокаля за исправленіе двухъ пишущихъ машинъ для Башкирскаго Военнаго Совѣта выписать въ расходъ по денежному журналу изъ суммъ Совѣта.

СПРАВКА: Счета А. А. Намокаля: 1 отъ 5 сентября с. г. 2 отъ 9 сент. с. г.

§ 3.

Пятьсотъ пятьдесятъ рублей, выданныя по потребительной вѣдомости № 49 суточныя военнослужащимъ Совѣта при переѣздѣ въ Оренбургъ выписать въ расходъ по денежному журналу изъ суммъ Совѣта.

СПРАВКА: Требовательная вѣдомость № 49.

§ 4.

Шестьсотъ рублей выданныя въ возвратъ израсходованныхъ офицерами и классными чинами за время переѣзда изъ г. Казани въ г. Оренбургъ въ распоряженіе Башкирскаго Военнаго Совѣта, выписать въ расходъ по денежному журналу изъ суммъ Совѣта.

СПРАВКА: Списокъ № 48 и рапорта получившихъ за №№ 4, 6, 8, 9.

Приказ Башкирского военного совета. 1918

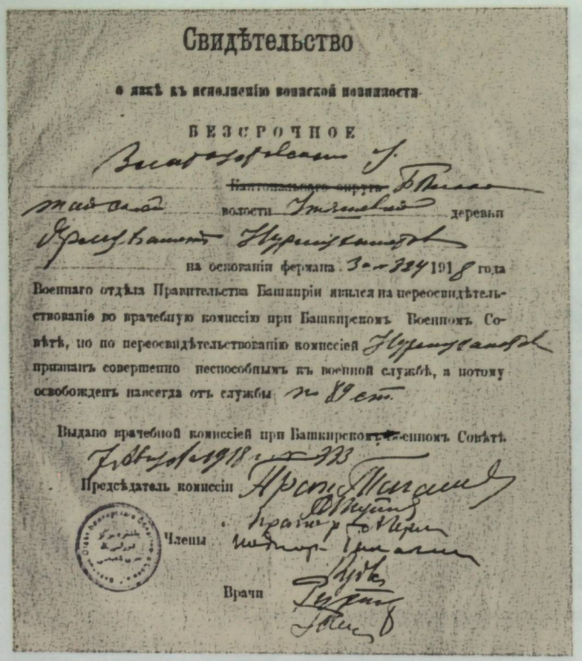

Свидѣтельство

о явкѣ къ исполненію воинской повинности

БЕЗСРОЧНОЕ

~~Кантонального округа~~

волости деревни

на основаніи фермана 30-го 324 1918 года Военнаго отдѣла Правительства Башкиріи явился на переосвидѣтельствованіе во врачебную комиссію при Башкирскомъ Военномъ Совѣтѣ, но по переосвидѣтельствованію комиссіей признанъ совершенно неспособнымъ къ военной службѣ, а потому освобожденъ навсегда отъ службы по 89 ст.

Выдано врачебной комиссіей при Башкирскомъ Военномъ Совѣтѣ

Предсѣдатель комиссіи

Члены

Врачи

Свидетельство о явке к исполнению воинской повинности, выданное Башкирским военным советом. 1918

Х.*Туймакаев*, И.Шарипов и др. К кон. лета БВС был окончательно укомплектован офицерами и специалистами, общая числ. членов совета составляла 32 чел.; при совете была создана *команда особого назначения*. В ходе деятельности БВС был разработан *мобилизационный план Башкирского правительства*, согласно к-рому осуществлялось формирование частей Баш. войска. В соотв. с пост. Баш. пр-ва от 11 окт. 1918 осн. функции совета были переданы *Башкирскому войсковому управлению*. По распоряжению штаба Верховного главнокомандующего вооруж. силами Директории от 16 окт. БВС подлежал роспуску. Однако Баш. пр-во не подчинилось этому решению, БВС как совещат. орган действовал до *перехода Башкирского правительства и войск на сторону Советской республики*. Пред. воен. совета: Габитов (июнь 1918), А.-З.А.*Валидов* (июнь 1918 — февр. 1919).

И с т.: Национально-государственное устройство Башкортостана (1917—1925 гг.): док. и материалы. В 4 т. Т.2. Ч.1. Уфа, 2002.

Лит.: Т а й м а с о в Р.С. Участие башкир в Гражданской войне. Кн.1. В лагере контрреволюции (1918 — февраль 1919 гг.). Уфа, 2009.

Р.С.Таймасов

БАШКИ́РСКИЙ ВОЙСКОВО́Й КАПИТА́Л, денежные средства *Башкиро-мещерякского войска* в период *кантонной системы управления*. Начал формироваться в 30-е гг. 19 в. оренб. воен. губернатором ген.-майором В.А.*Перовским*. Правом распоряжаться Б.в.к. обладал оренб. воен. *губернатор* (с 1851 оренб. и самарский ген.-губернатор), в отд. случаях — командующий Башкиро-мещерякским войском. Контроль за доходами и расходами осуществляло Воен. мин-во. С 40-х гг. считался войсковой собственностью. Источником пополнения служили сборы с нас. кантонов (с 1855 в осн. с неслужащих *кантонов* взамен действит. воен. службы), доходы от Баш. войскового хозяйства (золотые прииски, кожевенные, конные, поташные, пчелиные, салотопенные з-ды и др.). Капитал использовался на развитие войскового хозяйства, обучение баш. детей в рус. уч. заведениях, устройство и содержание *кантонных школ*, больниц при кантонных штаб-квартирах и др. В 1856 объём Б.в.к. составлял 1,4 млн. (ежегодный доход войска — 400 тыс., расход — 350 тыс. рублей), в 1862 — 3,2 млн. рублей серебром. В 1865 с упразднением Баш. войска весь капитал (ок. 3 млн. рублей серебром) перешёл в собственность казны.

Лит.: А с ф а н д и я р о в А.З. Кантонное управление в Башкирии (1798—1865 гг.). Уфа, 2005.

А.З.Асфандияров, Р.Н.Рахимов

БАШКИ́РСКИЙ ДИВИЗИО́Н, сформирован по указу рос. имп. Александра II от 21 июля 1875 в Оренб. губ. на базе *Башкирского эскадрона*. Б.д. состоял из пост. и переменного *эскадронов*. Пост. состав *дивизиона* комплектовался "...тем же порядком, какой принят был при сформировании Крымскаго и Башкирскаго эскадронов..."; переменный — из "...башкир конников по особым распоряжениям главнаго штаба...". Ком. дивизиона обладал правами полковых ком., эскадрона — ком. эскадрона в кав. полках. Б.д. подчинялся нач. штаба (на правах нач. *дивизии*) Оренб. воен. округа. *Вооружение* и обмундирование дивизиона были казачьего образца. 1 апр. 1878 Б.д. переформирован в *Башкирский конный полк*.

И с т.: Законы Российской империи о башкирах, мишарях, тептярях и бобылях: сб. док. и материалов. Уфа, 1999.

Р.Н.Рахимов

БАШКИ́РСКИЙ ЗАПА́СНЫЙ СТРЕЛКО́ВЫЙ ПОЛК, сформирован летом 1919 в соотв. с *Приказом Реввоенсовета РСФСР №615* в г.Белебей для пополнения личного состава баш. нац. частей РККА. Входил в состав *башкирских запасных частей*. В авг. 1919 числ. полка составляла 5000 чел., в янв. 1920 — 426 чел. пост. и 1804 чел. переменного составов, в апр. — 4500 чел., в сент. — 3841 красноармеец и 108 чел. командного состава. С осени 1919 полк дислоцировался в с.Зирган Юрматынского кантона (Мелеузовский р-н РБ), с 30 марта 1920 — в с.Табынское одноим. кантона (Гафурийский р-н РБ), с июля — в с.Аллагуват Юрматынского кантона *Автономной Советской Башкирской Республики*. В марте—окт. 1920 находился в подчинении *Управления запасных войск* Башреспублики. В окт. 1919 из Б.з.с.п. направлено 900 чел., 12 нояб. — 1 тыс. чел. в *Башкирскую группу войск*, 1 мая 1920 — 500 чел. в Отд. Баш. стрелк. батальон, 4—5 июля — 8 маршевых рот в составе 2086 красноармейцев в *Отдельную Башкирскую стрелковую бригаду*. После *Гражданской войны* расформирован. Ком. полка — Х.Суюндюков.

И с т.: ЦИА РБ. Ф.629. Оп.1. Д.1305; Ф.3168. Оп.1. Д.2. 7.

А.Ш.Ярмуллин

БАШКИ́РСКИЙ КО́ННЫЙ ПОЛК, сформирован 1 апр. 1878 в Оренб. губ. на базе *Башкирского дивизиона*. По "Высочайше утвержденному Временному Положению о Башкирском конном полке" от 30 марта 1878 состоял из 4 *эскадронов* с пост. (офицеры, унтер-офицеры, трубачи и нестроевые чины армейской *кавалерии*) и переменным (*башкиры*, по желанию исполняющие *воинскую повинность* в полку на собственной лошади) составами. Подчинялся нач. штаба Оренб. воен. округа. Осн. задачи: "...а) обучать башкир новобранцев, поступивших на службу на собственной лошади и б) служить кадром для формирования в военное время Башкирских конных частей". В 1878 на воен. смотре в г.Одесса Херсонской губ. получил благодарность от имп. Александра II. Срок службы составлял 1 год 8 месяцев (с янв. до сент. следующего года), после чего солдаты увольнялись с обязательством являться на воен. сборы в течение 2 лет. На втором году службы наиболее способные к обучению поступали в полковую школу, после окончания к-рой производились в ефрейторы, лучшие из них — в *унтер-офицеры*. Числ. Б.к.п. до воен. сборов (20 мая — 20 сент.) составляла ок. 800 чел. (офицеры, кадровый состав, солдаты), во время сборов — 1400 чел., после — 450 чел. (офицеры и кадровый состав). В "Отчете по выполнению воинской повинности" за 1880 отражены сведения о нарушении принципа всеобщей повинности: треть всех новобранцев-башкир должна была служить 1 год 8 месяцев в Б.к.п. (остальные башкиры из Самарской, Пермской и Уфим. губ. несли службу в армии на общих основаниях 6 лет). Ниж. чины полка имели невысокие результаты в стрельбе, недостаточные знания материальной части стрелкового оружия, строевой подготовки, осн. причинами чего были незнание рус. языка и непродолжит. период нахождения в части. В 1882 в результате реорганизации рус. кавалерии гусарские и уланские полки были преобразованы в драгунские, сокращена казачья конница. 24 июля 1882 Б.к.п. был упразднён с условием формирования в воен. время Баш. конной милиции. Ком. полка — полковник А.Н.Крыжановский.

Ист.: Законы Российской империи о башкирах, мишарях, тептярях и бобылях: сб. док. и материалов. Уфа, 1999.

Лит.: К в и т к а А. Заметки о башкирском конном полку //Военный сборник. 1882. №6; А ф а н а с ь е в В. По поводу заметки: "О Башкирском конном полку" //Там же. №8; Р а х и м о в Р.Н. Башкирский конный полк (1874—1882 гг.) //Актуальные проблемы исторической науки и исторического образования: материалы Междунар. науч.-практ. конф. Ч.2. Бирск, 2008.

Р.Н.Рахимов

БАШКИ́РСКИЙ КО́РПУС, сформирован по приказу командующего *Башкирским войском* А.-З.А.*Валидова* от 26 янв. 1919 в районе с.Ермолаевка Кипчак-Джитировского кантона (Куюргазинский р-н РБ) из полков 10-й стрелк. дивизии (*Первый Башкирский стрелковый полк, Второй Башкирский стрелковый полк, Четвёртый Башкирский стрелковый полк, Пятый Башкирский стрелковый полк*) и *Первого Башкирского кавалерийского полка имени А.Б.Карамышева, Второго Башкирского кавалерийского полка им. Г.С.Идельбаева, Шестого Башкирского стрелкового полка*. В корпус вошли *Первая Башкирская стрелковая дивизия* (1-й, 2-й, 4-й Баш. стрелк. полки, 2 *эскадрона* 2-го Баш. кав. полка) и *Вторая Башкирская стрелковая дивизия* (5-й, 6-й Баш. стрелк. полки, 1-й Баш. кав. полк, 4 эскадрона 2-го Баш. кав. полка). В ходе *Гражданской войны* корпус держал оборону против *Первой армии* РККА на *Стерлитамакском фронте*. Приказом командующего от 16 февр. в районе с.Кананикольское Бурзян-Тангауровского кантона (Зилаирский р-н РБ) части корпуса перешли на сторону Кр. Армии (см. *Переход Башкирского правительства и войск на сторону Советской республики*), имея в составе 1-й (800 чел.), 2-й (715), 4-й (650), 5-й (720), 6-й (650) Баш. стрелк. полки, 1-й (540 чел.) и 2-й (1110) Баш. кав. полки, запасный полк (570 чел.), Усерганский добровольч. отряд (210 чел.), Караван-Сарайскую команду (285 чел.), комендантские, караульные, конвойные, этапные, обозные, связные, сапёрные команды и особую комендантскую роту при Башкирском правительстве — всего 6556 человек. 26 февр. из 1-го и 2-го Баш. кав. полков была образована особая ударная группа под командованием Х.Ф.*Алишева*, к-рая в составе 1-й армии РККА осуществляла наступательные операции против белых в направлении станиц Кизильская и Магнитная. Корпус расформирован командованием 1-й армии в нач. марта 1919. Командующие Б.к.: Валидов, И.С.*Алкин* (и.о. с сер. февр. 1919). См. карту на с.64.

Лит.: Т а й м а с о в Р.С. Участие башкир в Гражданской войне. Кн.1. В лагере контрреволюции (1918 — февраль 1919 гг.). Уфа, 2009.

Р.Н.Рахимов

"БАШКИ́РСКИЙ НАРО́Д В ОТЕ́ЧЕСТВЕННОЙ ВОЙНЕ́ 1812 ГО́ДА", монография А.Н.*Усманова* (Уфа, 1964). Посвящена участию *башкир* в *Отечественной войне 1812* и *заграничных походах русской армии 1813—14*. В иссл. впервые опубликованы материалы РГВИА о *военной службе башкир*, об участии 20 баш. конных полков в отступлении и подготовке контрнаступления рус. армии в 1812, партизанском движении, о местах формирования баш. полков и маршрутах их следования в армию (с указанием командиров). Отдельно описывается боевой путь баш. полков в заграничном походе. В приложении (15 док.) приведены указы из Полного собрания законов Рос. империи о формировании баш. полков, списки награждённых *Анны орденом, Владимира орденом, Георгиевским знаком Отличия* и *званиями воинскими*.

Р.Н.Рахимов

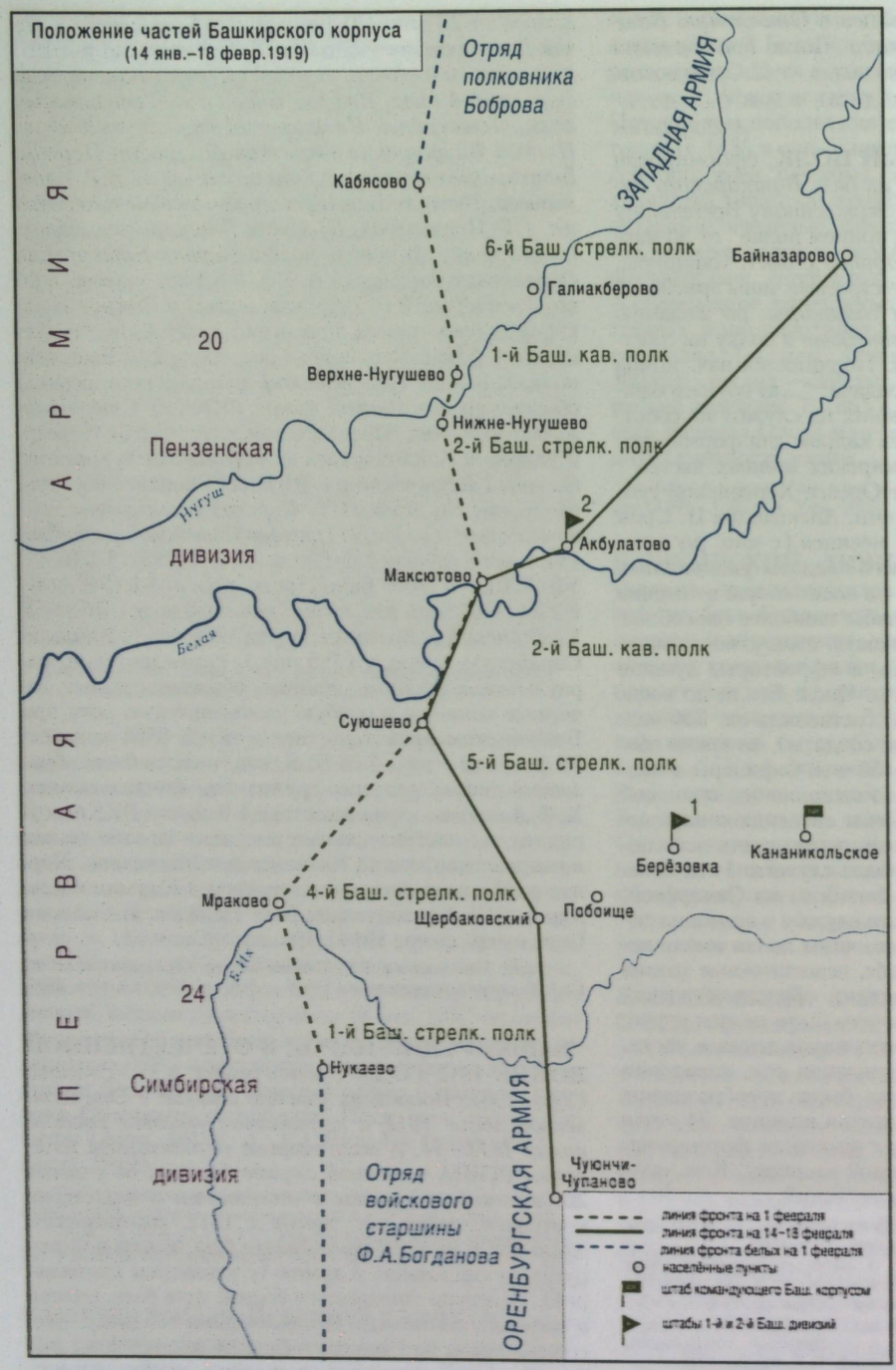

“БАШКИ́РСКИЙ НАРО́Д В ОТЕ́ЧЕСТВЕННОЙ ВОЙНЕ́ 1812 ГО́ДА”, работа Р.М.*Раимова* (Уфа, 1943). Посвящена участию *башкир* в *Отечественной войне 1812* и *заграничных походах русской армии 1813–14*. Написана на основе ранее опубл. материалов, в т.ч. архивных. Включает сведения о действиях баш. конницы, предания, песни, отзывы командующих рус. войсками о стойкости, упорстве баш. воинов и др.

Р.И.Рахимов

БАШКИ́РСКИЙ УЧЕ́БНЫЙ ПОЛК, сформирован в 1852 в *Башкиро-мещерякском войске*. Числ. полка составляла 769 человек. Оси. цель – обучение воен. делу башкир-служащих *кантонов*. Б.у.п. был расквартирован в д.Аллабердино Оренб. уезда одноим. губ. (ныне с.Алабердино Тюльганского р-на Оренб. обл.), резервная сотня – в форте Перовский *Сыр-Дарьинской линии*. *Вооружение* полка составляли пики, сабли, карабины, пистолеты. В Б.у.п. проходили обучение трубачи Баш.-мещерякского войска. В полк были прикомандированы офицеры и *унтер-офицеры* из частей регулярной *кавалерии*, в осн. гусары и уланы, в т.ч. из Баш.-мещерякского войска, рядовые (переменный состав) из *башкир*, к-рые собирались с 10 мая по 10 октября. Короткий период обучения не позволял башкирам-призывникам овладеть необходимыми воен. знаниями и навыками, что не давало возможности иметь боеспособную часть для походов в степь. В 1859 числ. полка была сокращена до 632 чел., так как башкиры несли службу на пограничной линии (см. *Линейно-пограничная служба башкир*). В 1861 А.П.*Безак* не назначил сбор Б.у.п., и полк был расформирован. Ком. Б.у.п. – полковник Зарин (1857–60).

Р.И.Рахимов



Башкирский учебный полк. Худ. А.Ф.Чернышев

БАШКИ́РСКИЙ ЭСКАДРО́Н, сформирован 6 июля 1874 по указу рос. имп. Александра II из *башкир* Верхнеуральского, Оренб. и Челяб. уездов Оренб. губернии. Имел 2 состава: пост. (формировался из “...офицеров и строевых нижних чинов – из резервных кавалерийских бригад Московскаго и Харьковскаго военных округов...”, врачá, фельдшеров, “...нестроевых – из войск Оренбургскаго и Казанскаго округов...”) и переменный (из 250 башкир Оренб. губ., набирались ежегодно). Ком. эскадрона обладал правами ком. резервных кав. эскадронов и подчинялся нач. штаба округа на правах нач. дивизии. Экипировка эскадрона была казачьего образца. 21 июля 1875 переформирован в *Башкирский дивизион*.

Ист.: Законы Российской империи о башкирах, мишарях, тептярях и бобылях: сб. док. и материалов. Уфа, 1999.

Р.И.Рахимов

БАШКИ́РСКИМ ВО́ИНАМ ПА́МЯТНИКИ, памятники участникам заграничных походов русской армии 1813–14, памятники монументального искусства. **Памятник башкирским воинам.** Находится в г.Лейпциг (Германия) в Парке Мира. Создан по проекту И.Ф.Баишева и Н.А.Юрушбаева; открыт 16 сент. 2003 и приурочен к 190-летию “Битвы народов” (см. *Лейпцигское сражение 1813*) и участию в ней баш. воинов во время *заграничных походов русской армии 1813–14*. Пам. состоит из основы в форме валуна (80 см; установлена на подножии) и прикреплённой к ней бронз. доски, на к-рой изображён скачущий баш. воин и имеются тексты на нем., баш. (“Хәлыктарҙың 1813 йылдағы һуғышы. Башҡорт халҡының рус ғәскәрҙәре сафында һуғышҡан яугир уллары иҫтәлегенә”) и рус. (“Битва народов 1813 года. В память о башкирском народе, сыновья которого служили в рядах русской армии”) языках.

Памятник башкирским воинам. Находится в г.Дрезден (Германия) в липовом сквере. Создан по проекту Баишева; открыт 26 авг. 2006. Посвящён *битве при Дрездене 1813*. Композиция состоит из основы в форме валуна (80 см; установлена на подножии) и прикреплённой к ней бронзовой доски, на к-рой изображён скачущий баш. воин и высечены тексты на нем.,

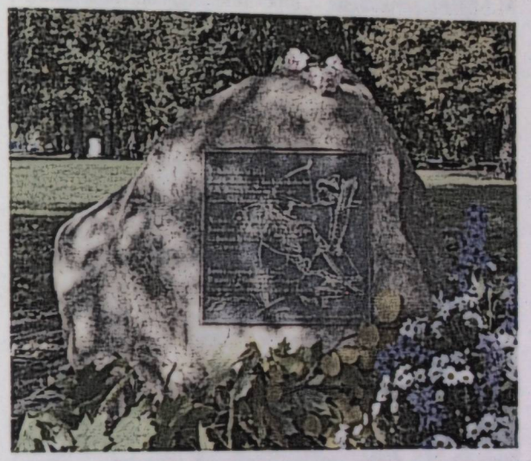

Памятник башкирским воинам. 2003. г.Лейпциг (Германия)

баш. (“1813 йылдағы Дрезден янындағы һуғыш. Башҡорт халҡының рус армияһы сафтарында Наполеонға ҡаршы коалицияла хеҙмәт иткән һәм тиңһеҙ батырлыҡтар күрһәткән улдарының яҡты иҫтәлегенә”) и рус. (“Битва при Дрездене 1813 г. В память о башкирском народе, сыны которого несли службу в рядах русской армии на стороне антинаполеоновской коалиции”) языках. Под пам. заложен шпоновый курай, привезённый из *Башкортостана*.

Э.А.Набиева

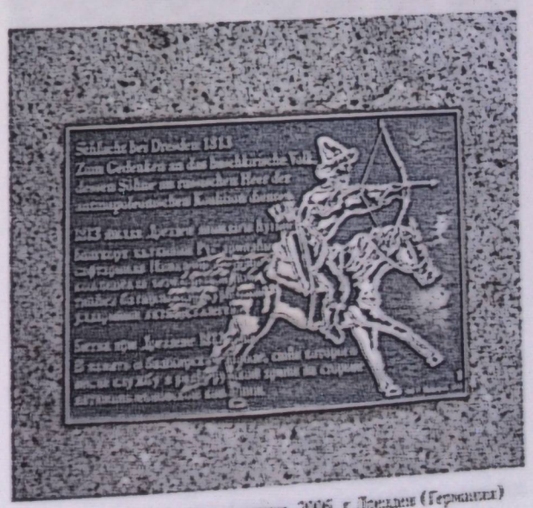

Памятник башкирским воинам. 2006. г.Дрезден (Германия)

БАШКИ́РСКИМ КО́ННИКАМ ПА́МЯТНИК, памятник монументального искусства. Находится в г.Петровское (Украина) в *Башкирских конников сквере*. Создан по проекту И.Г.Шаяхметова; открыт 3 окт. 2009 в рамках акции по увековечению памяти погибших воинов *Сто двенадцатой Башкирской кавалерийской дивизии* и 110-летия со дня рождения М.М.*Шаймуратова* "Дорогами славных конников". Пам. состоит из гранитной глыбы (1,8 м), установленной на подножии, и вертикальной плиты, на к-рой высечены графич. изображение скачущих кавалеристов и текст на баш. ["Украинаны фашист илбаçарҙарынан азат итеү хаҡына 1943 йылдың февралендә батырҙарса һәләк булған 112-се (16-сы гвардия) башҡорт кавалерия дивизияһы командиры генерал-майор М.М.Шайморатовҡа, командирҙарға һәм яугирҙәргә мәңгелек дан!"] и рус. ["Вечная слава! Командиру 112-й (16-й гвардейской) Башкирской кавалерийской дивизии генерал-майору М.М.Шаймуратову, командирам и бойцам, героически погибшим за освобождение Украины от фашистских захватчиков

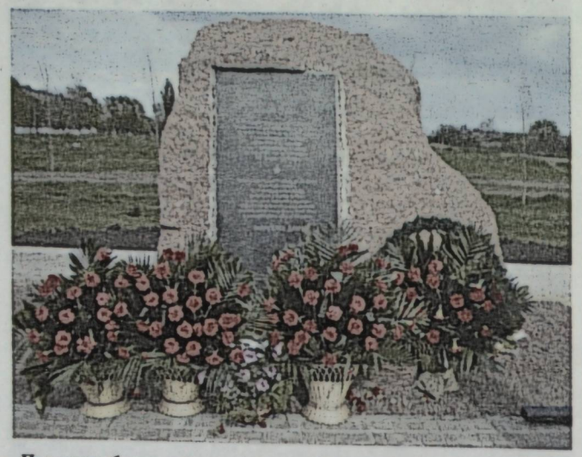

Памятник башкирским конникам. 2009. г.Петровское (Украина)

в феврале 1943 года"] языках. Изготовлен ЗАО "Капустянский гранит" (с.Каменный мост, Украина). Гранит кр. и чёрного цветов, использованный при создании пам., придаёт ему торжественность и патетизм.

БАШКИ́РСКИМ ПОЛКА́М – УЧА́СТНИКАМ ОТЕ́ЧЕСТВЕННОЙ ВОЙНЫ 1812 ГОДА ПА́МЯТНИК, памятник монументального искусства. Установлен в г.Сибай (в сквере на пересечении проспекта Горняков и улицы Белова) в память о воинской доблести баш. конных полков, участвовавших в *Отечественной войне 1812*. Создан по проекту скульптора В.И.Кириллова; открыт в 2012. Пам. состоит из облицованного гранитом постамента и бронзовой конной статуи воина-башкира с высоко поднятым над головой луком (общая высота 7,5 м). На постаменте уста-



Памятник башкирским полкам – участникам Отечественной войны 1812 года. 2012. г.Сибай

новлены две плиты, на к-рых высечены надписи на баш. и рус. языках: "1812 йылғы Ватан һуғышында ҡатнашҡан легендар Башҡорт полктарына бағышлана" – "Посвящается легендарным Башкирским полкам – участникам Отечественной войны 1812 года".

БАШКИ́РСКИХ КО́ННИКОВ СКВЕР. Находится в г.Петровское (Украина). Площадь – 0,4 га. Создан по проекту И.Г.Шаяхметова 3 окт. 2009 в рамках акции по увековечению памяти погибших воинов *Сто двенадцатой Башкирской кавалерийской дивизии* и 110-летия со дня рождения М.М.*Шаймуратова* "Дорогами славных конников"; открыт 4 мая 2010. Б.к.с. представляет собой ландшафтный мемор. комплекс, смысловым и композиц. центром к-рого является *Башкирским конникам памятник*. Терр. сквера отличается регулярной планировкой; среди зелёных насаждений берёза, ель, тополь, альпинарий "Урал-тау".

БАШКИ́РСКОГО ВОЙСКА ФО́РМА ОДЕ́ЖДЫ периода Гражданской войны. Впервые

попытки ввести оригинальные элементы воен. формы в баш. частях были предприняты *Башкирским правительством* в спец. предписании от 14 июня 1918. Были введены нашивки в виде щита синего цвета шириной ок. 9 см и длиной 11 см на левом рукаве. В ниж. части щита указывался номер *полка*, в сер. изображался серебр. полумесяц, над к-рым устанавливались знаки отличия *воинских званий*: у офицеров – звёздочки (в соотв. со званием), у штаб-офицеров – золотые, обер-офицеров – серебряные. У ефрейторов, мл. и ст. *унтер-офицеров* были нашиты серебр. галуны, у подпрапорщиков – золотые. 13 авг. 1918 вышел приказ №17 *Башкирского воен-*

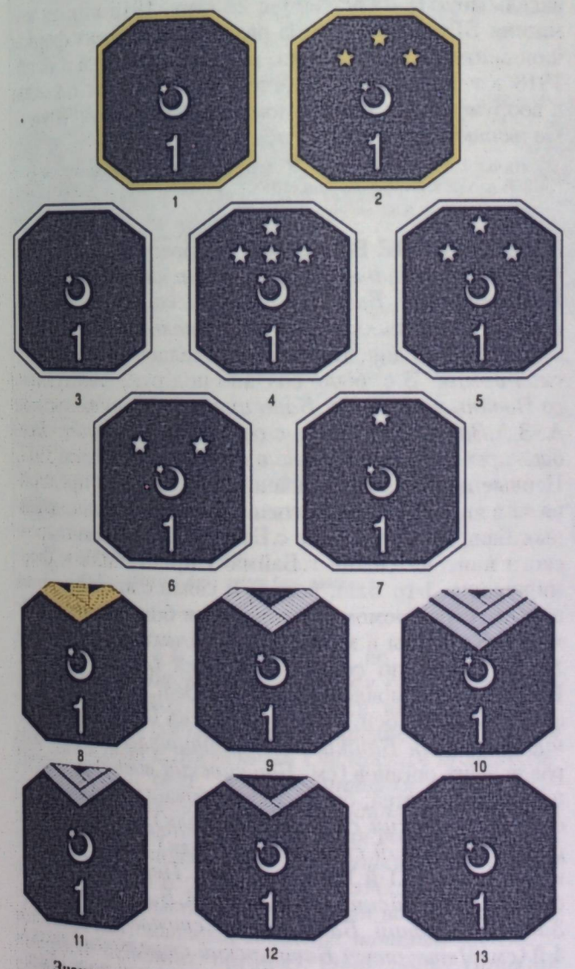

Знаки отличия военнослужащих Башкирского войска (1-й Башкирский пехотный полк), принятые 14 июня 1918 г.
Штаб-офицеры: 1 – полковник; 2 – подполковник. Обер-офицеры: 3 – капитан; 4 – штабс-капитан; 5 – поручик; 6 – подпоручик; 7 – прапорщик. Солдаты и младшие командиры: 8 – подпрапорщик; 9 – фельдфебель; 10 – унтер-офицер; 11 – бомбардир; 12 – ефрейтор; 13 – рядовой

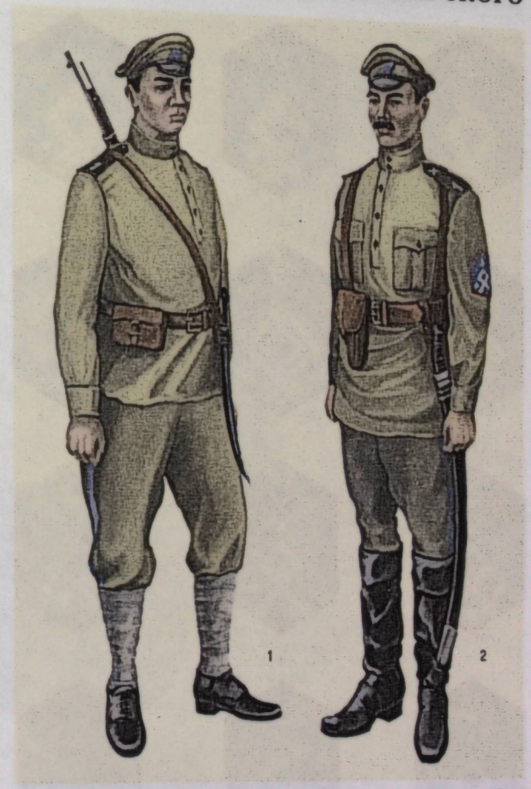

Форма одежды 1-го Башкирского пехотного полка (принята в авг. 1918 г): 1 – рядовой; 2 – подпоручик

ного совета о назначении комиссии для выработки новой воен. формы солдат и офицеров баш. частей, пред. к-рой был назначен подполковник Емельянов, членами – поручик Мухлио, прапорщик У.Н.*Терегулов*, поручик Г.*Габитов*, штабс-капитан К.*Еникеев* и С.-Г.С.-Я.*Магазов*. 29 авг. БВС утвердил проект новой формы в спец. приложении приказа №29. За основу была взята форма военнослужащих *Народной армии*. Походная форма для всех видов баш. частей (строевых, штабов, адм.) включала рубашку защитного цвета с узкими погонами, одинаковыми для всех званий и родов войск, с глянцевыми металлич. номерами части; шаровары (с лампасами синими шириной 3 см) защитного цвета для *пехоты* и артиллерии, серо-синего – для *кавалерии*; шинель из серого сукна с узкими погонами, у основания (рукава) шириной 4,4 см, на конце – 8,8 см, с глянцевыми номерами части; жёлтый пояс, обрамлённый кожей, с белой металлич. пряжкой; сапоги или обмотки (верховые имели право носить шпоры); армейскую фуражку с синей поперечной лентой на месте крепления кокарды. В приказе отмечалось, что "головной убор будет разработан особо". Система воинских отличий подверглась нек-рым изменениям: на погонах указывался номер части, выше номера части устанавливался значок в виде двух

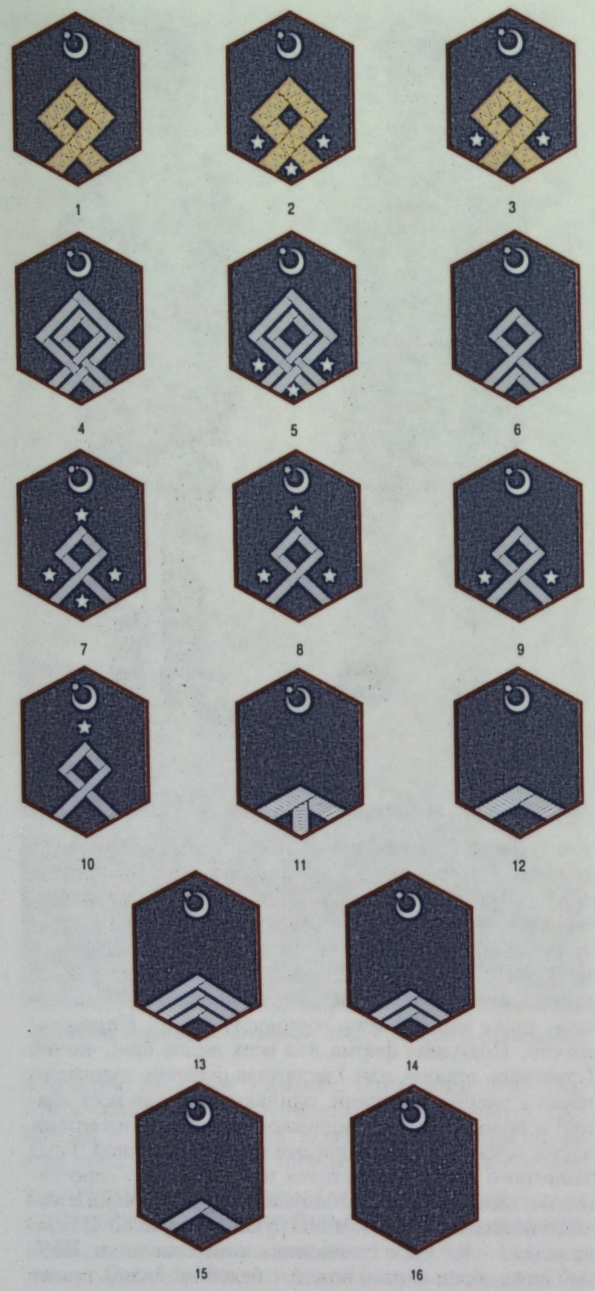

Знаки отличия военнослужащих пехотных частей Башкирского войска, принятые 29 августа 1918 г.
Генералы: 1 — генерал от инфантерии; 2 — генерал-лейтенант; 3 — генерал-майор. Штаб-офицеры: 4 — полковник; 5 — подполковник. Обер-офицеры: 6 — капитан; 7 — штабс-капитан; 8 — поручик; 9 — подпоручик; 10 — прапорщик. Солдаты и младшие командиры: 11 — подпрапорщик; 12 — фельдфебель; 13 — унтер-офицер; 14 — бомбардир; 15 — ефрейтор; 16 — рядовой

скрещённых ружей — у пехоты и кавалерии, пушек — артиллерии, присвоенные командованием особые знаки — инженерных войск и пр. спец. частей, полумесяц и звезда на синей нашивке были установлены по цвету галуна; цветовая выпушка нашивки у кавалерии — оранжевая, у работников штабов — белая, у строевых пех. частей — красная, у разл. военно-адм. служб, нестроевых подразделений — чёрная. Баш. военнослужащие в соотв. с родом войск имели на вооружении штыки, бебуты (тесаки) и шашки (офицеры и прапорщики носили шашки кавк. образца с тесьмой и серебр. наконечниками на ножнах; штабным офицерам вместо шашек разрешались кортики; офицерам ген. штаба и топографам полагались аксельбанты). Назначенная 28 сент. 1918 вторая комиссия БВС должна была разработать проект формы чиновников и врачей Баш. войска. Отменена в нояб. 1918 в связи с унификацией воен. формы одежды в вооруж. силах *Временного Всероссийского правительства*, позднее — *Русской армии*.

Лит.: Таймасов Р.С. Участие башкир в Гражданской войне. Кн.1. В лагере контрреволюции (1918 — февраль 1919 гг.). Уфа, 2009.

Р.С.Таймасов

БАШКИ́РСКОЕ ВО́ЙСКО, 1) иррегулярное войско в *Башкортостане* в период *кантонной системы управления* (см. *Башкиро-мещерякское войско*); 2) вооруж. силы *Башкирского правительства* в 1918 — марте 1919. В док. также обозначалась как *Башкирская армия*. Б.в. было создано под рук. заведующего *Военным отделом Башкирского правительства* А.-З.А.*Валидова* в соотв. с резолюцией *Третьего Всебашкирского учредительного курултая* от 20 дек. 1917. Первые попытки организации войска были предприняты в янв. 1918, когда спец. группа из уполномоченных Баш. пр-ва в районе с.Баймак Бурзян-Тангауровского кантона (ныне г.Баймак) приступила к формированию 1-го Баш. полка. В связи с арестом пр-ва в февр. и разгромом воен. частями большевиков баймакской группы в марте (см. *Баймакский расстрел 1918*) работа по созданию войска была прервана. В июне с возобновлением работы Баш. пр-ва началось формирование осн. структур войска (см. *Мобилизационный план Башкирского правительства*) — управляющих органов (см. *Башкирский военный совет*) и строевых частей; были сформированы 1-й (см. *Первый Башкирский стрелковый полк*), 2-й (см. *Второй Башкирский стрелковый полк*) Баш. пех. полки, в июле — 1-й Баш. кав. (см. *Первый Башкирский кавалерийский полк имени А.Б.Карамышева*), 3-й (см. *Третий Башкирский стрелковый полк*), 4-й (см. *Четвёртый Башкирский стрелковый полк*), 5-й (см. *Пятый Башкирский стрелковый полк*) Баш. пех. полки, в окт. — *Второй Башкирский кавалерийский полк имени Г.С.Идельбаева*, 6-й Баш. пех. полк (см. *Шестой Башкирский стрелковый полк*). В авг. 2-й, 3-й, 5-й пех. полки сведены в 1-ю Баш. пех. дивизию (см. *Первая Башкирская стрелковая дивизия*), 1-й, 4-й пех. полки — во 2-ю Баш. пех. дивизию (см. *Вторая Башкирская стрелковая дивизия*). В нач. июля 1918 статус Б.в. как особой воен. организации в составе антибольшевистского лагеря был согласован с *Временным Сибирским правительством*, в нач. сент. — с *Комитетом членов Всероссийского Учредительного Собрания*. В июне были приняты нарукавные знаки отличия военнослужащих 1-го Баш. пех. полка, в авг. — *Башкирского войска форма одежды*. К окт. войско включало *Башкирское войсковое управление* (центральный воен. орган), управления кантональных *воинских начальников* (местные воен. исполнит. органы), *Отдельный Башкирский корпус* (гл. регулярные воен. силы) и *Башкирские добровольческие отряды* (вспомогат. воен. силы). С кон. окт. командование *Временного Всероссийского правительства*, затем Верховного правителя А.В.*Колчака* приступило к реорганизации войска. Несмотря на сопротивление Баш. пр-ва был упразднён Отд. Баш. корпус, разгромлен ряд управлений кантональных воинских начальников, сужены полномочия Баш. войскового управления. С июля 1918 регулярные формирования Б.в. действовали в составе *Сибирской армии*, с сент. — *Народной армии*, Рос. армии, с нояб. — Юго-Зап. армии, с дек. — Отд. Оренб. армии (см. *Оренбургская армия*). В янв. 1919 был создан *Башкирский корпус*. Б.в. продолжало существовать на полулегальной основе до *перехода Башкирского правительства и войск на сторону Советской республики* в февр. 1919, осуществлённого с условием создания на основе Б.в. *Отдельной Башкирской армии* в составе РККА, к-рое было нарушено командованием *Первой армии*, в результате чего Б.в. прекратило своё существование. Командующий Б.в. — Валидов.

14 июня 1920 на Воен. совещании *башкир* в г.Чита была сделана попытка организации Б.в., принято пост. об образовании вооруж. сил *Военно-национального*

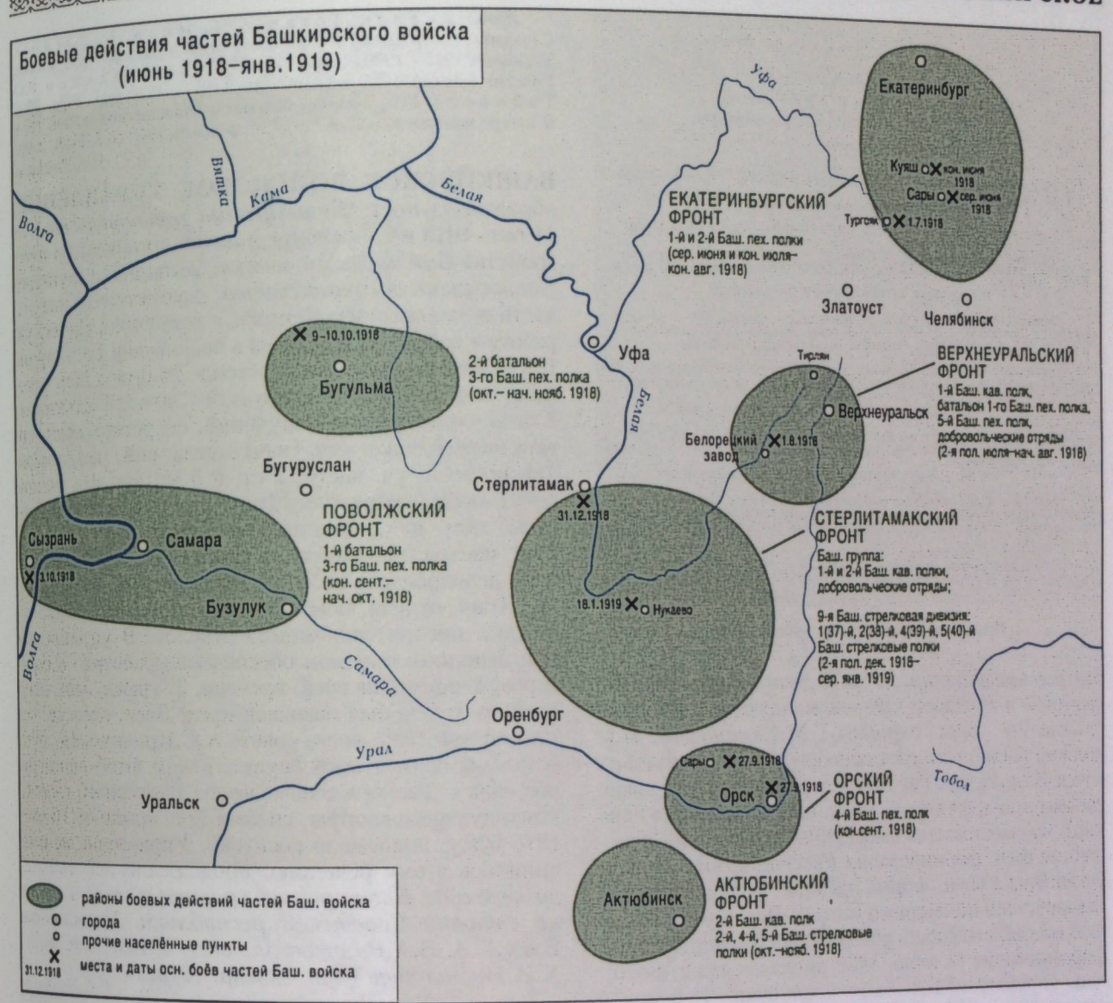

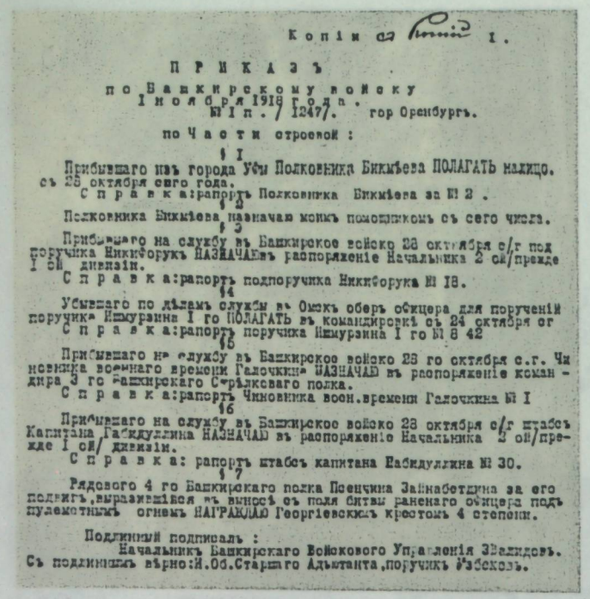

Копія съ Копіи I.

ПРИКАЗЪ
по Башкирскому войску
I ноября 1918 года.
№ I п. / 1247/. гор Оренбургъ.

по Части строевой :

§ I
Прибывшаго изъ города Уфы Полковника Бикмѣева ПОЛАГАТЬ налицо. съ 28 октября сего года.
Справка: рапортъ Полковника Бикмѣева за № 2 .

§ 2
Полковника Бикмѣева назначаю моимъ помощникомъ съ сего числа.

§ 3
Прибывшаго на службу въ Башкирское войско 28 октября с/г под поручика Никифорукъ НАЗНАЧАЮ въ распоряженіе Начальника 2 ой/прежде I ой дивизіи.
Справка: рапортъ подпоручика Никифорука № 18.

§ 4
Убывшаго по дѣламъ службы въ Омскъ оберъ офицера для порученій поручика Ишмурзина I го ПОЛАГАТЬ въ командировкѣ съ 24 октября сг
Справка: рапортъ поручика Ишмурзина I го № 8 42

§ 5
Прибывшаго на службу въ Башкирское войско 28 го октября с.г. Чиновника военнаго времени Галочкина НАЗНАЧАЮ въ распоряженіе командира 3 го Башкирскаго Стрѣлковаго полка.
Справка: рапортъ Чиновника воен.времени Галочкина № I

§ 6
Прибывшаго на службу въ Башкирское войско 28 октября с/г штабсъ Капитана Габидуллина НАЗНАЧАЮ въ распоряженіе Начальника 2 ой/прежде I ой/ дивизіи.
Справка: рапортъ штабсъ капитана Габидуллина № 30.

§ 7
Рядового 4 го Башкирскаго полка Псенчина Зайнабетдина за его подвигъ, выразившійся въ выносѣ съ поля битвы раненаго офицера подъ пулеметнымъ огнемъ НАГРАЖДАЮ Георгіевскимъ крестомъ 4 степени.

Подлинный подписалъ :
Начальникъ Башкирскаго Войскового Управленія ЗВалидовъ.
Съ подлиннымъ вѣрно: И.Об.Старшаго Адъютанта, поручикъ Ѳзбековъ.

Приказ по Башкирскому войску. 1918

управления башкир, 17 и 22 июня подтверждено грамотой и приказом главнокомандующего Вооруж. силами Рос. Вост. окраины Г.М.*Семёновым*. Б.в. должно было стать составляющей частью казачьих войск Вооруж. сил Рос. Вост. окраины во главе с войсковым атаманом (пред. Воен.-нац. управления башкир), комплектоваться башкирами, входившими в различные воен. формирования *Русской армии*. В июле установлена воен. форма одежды. Вследствие противодействия командного состава Рус. армии созданию войска, сложности объединения башкир в единое формирование 14 нояб. 1920 приказом пред. Воен.-нац. управления Б.в. было распущено. Войсковой атаман Б.в. — М.-Г.Г.*Курбангалиев*.



Печать Башкирского войска. 1918

Лит.: Валиди Тоган А.-З., Инан А., Таган Г. Служение: сб. тр. башк. учёных-эмигрантов — лидеров нац.-освобод. движения 1917—1920 годов. Уфа, 2007; Багаутдинов Р.О. Участие башкир в белом движении (1917—1920 гг.). Уфа, 2009; Таймасов Р.С. Участие башкир в Гражданской войне. Кн.1. В лагере контрреволюции (1918 — февраль 1919 гг.). Уфа, 2009.

Р.С.Таймасов

БАШКИ́РСКОЕ ВОЙСКОВО́Е УПРАВЛЕ́НИЕ, образовано пост. *Башкирского правительства* от 11 окт. 1918 в г.Оренбург в целях организации и устройства *Башкирского войска*. Выполняло функции *Башкирского военного совета*, осуществляло значит. часть воен.-организационной и всю управленческую работу в войске. Находилось в подчинении Баш. пр-ва. Б.в.у. возглавлял *нуюн*. Состояло из штаба нач. (входили нач. управления, его пом., личный адъютант, 2 штаб-офицера для поручений, секретарь воен. совета, переводчик), адм. (нач. отдела, пом. нач., чиновник по воен.-уч. части, 2 ст. и 3 мл. писаря, машинист), мобилизационного (нач. отдела и местной бригады, пом. нач., делопроизводитель, 2 ст. писаря, 2 мл. писаря, машинист), судного (нач. отдела, 2 пом. нач., делопроизводитель, ст. и мл. писари, машинист), хоз. (нач. отдела, пом. нач., делопроизводитель, ст. и 2 мл. писаря, машинист) отделов. В управлении при неполном штатном обеспечении работало 8 офицеров, 4 чиновника воен. времени, 27 гражд. лиц. Нач. судного отдела был назначен пред. Воен.-следств. комиссии при Баш. воен. совете А.С.Кричинский, рук. остальными отделами осуществляли штаб-офицеры рос. войск. Распоряжением штаба Верховного главнокомандующего вооруж. силами Рос. армии от 16 окт. 1918 Б.в.у. подлежало роспуску. Управление не подчинилось этому решению, продолжало действовать до *перехода Башкирского правительства и войск на сторону Советской республики*. Начальники Б.в.у.: А.-З.А.*Валидов* (с окт. 1918), ген.-лейт. Х.И.*Ишбулатов* (янв.—февр. 1919).

Р.С.Таймасов

БАШКИ́РСКОЕ ВОССТА́НИЕ 1662—64, вызвано нарушением вотчинного права *башкир*, строительством укрепл. пунктов на терр. Казанской и Сиб. дорог, злоупотреблениями администрации Уфим. уезда при сборе ясака. Поводом стал захват *калмыками* баш. земель на Ю.-З. *Башкортостана* и выступление рос. пр-ва на их стороне. Восст. возглавили *Азнагул Урускулов*, Атыгеш Токалов, *Бекзян Токтамышев*, *Гаур Акбулатов*, Килей Таникеев, Менен Сартов, *Сары Мерген*, Улекей, *Урасланбек Баккин* и др. Инициаторами и осн. движущей силой являлись башкиры, выступавшие за соблюдение условий вхождения Башкортостана в состав Рос. гос-ва; их поддержали манси, марийцы, татары, чуваши. Восст. началось летом 1662 в Зауралье. Повстанцы атаковали Катайский острог, Долматовский Успенский и Невьянский монастыри, Ощепкову крепость, Павлову пустынь Верхотурского уезда, *Мензелинск*, Уфу и др. насел. пункты, захватили Кунгур, Степановский

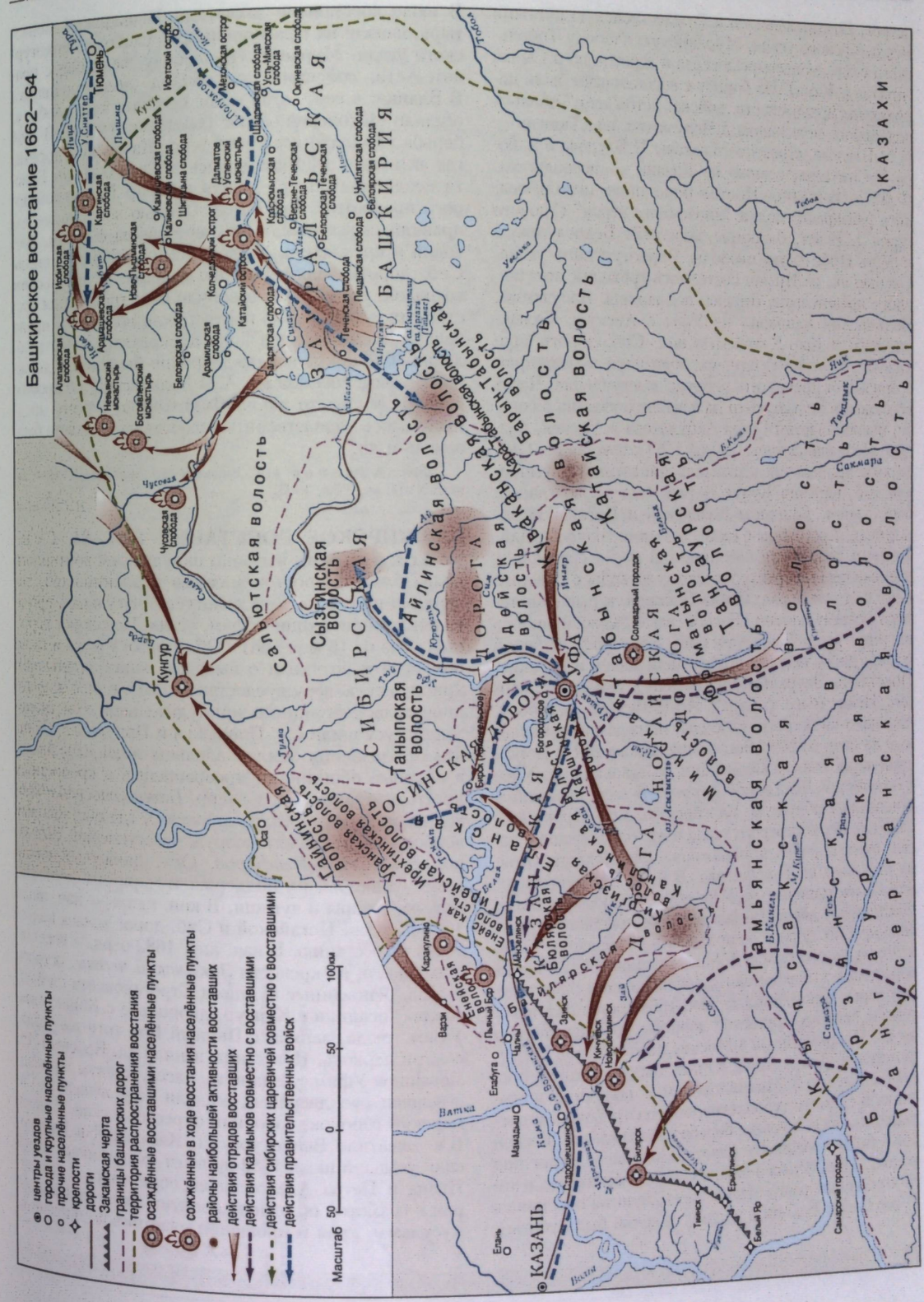

острог, Воздвиженскую и Рождественскую пустыни Верхотурского уезда, Мурзинскую слободу Тобольского уезда, монастырские сёла и деревни по р.Сылва (приток р.Кама). На борьбу с восставшими были направлены правительств. войска: летом из г.Тобольск под команд. полковника Д.Полуэктова, из г.Тюмень — И.М.Павлова, стрелецкого головы И.Блудова и майора У.Сниттера, осенью из Казани — воеводы кн. Ф.Ф.Волконского. Против повстанцев использовались рейтарские полки "иноземного строя" ("нового строя"). В авг. башкиры захватили Белослудскую и Усть-Ирбитскую слободы Верхотурского уезда. Осенью ок. оз.Иртяш состоялось сражение восставших с правительств. отрядом под команд. Полуэктова. Волконский направил из Уфы в Айскую, Балыкчинскую и Кыр-Кудейскую вол. Сиб. дороги правительств. отряды, одновр. обратился к башкирам с призывом прекратить вооруж. выступление. Часть восставших отказалась от дальнейшего участия в борьбе, выдав властям Гаура Акбулатова и Улекея, позднее оба были казнены. Зимой 1663 к повстанцам Сиб. дороги прибыл представитель династии Кучумовичей сиб. царевич Кучук, к-рый был провозглашён баш. ханом. Башкиры Казанской и Ногайской дорог вели переговоры с калм. тайшами *Аюкой* и Дайчином о поддержке восстания. В марте состоялись мирные переговоры тобольского воеводы с повстанцами под рук. Урасланбека Баккина, к-рые окончились безрезультатно. Весной восст. возобновилось на терр. всего Башкортостана. На терр. Осинской и Сиб. дорог башкир поддержали манси и русские. Повстанцы Зауралья действовали в районе рр. Ирбит, Нейва (басс. р.Тура), Исеть (приток р.Тобол), нападали на остроги, слободы, монастыри, основанные на баш. землях. Восставшие Казанской и Ногайской дорог совм. с калмыками действовали ок. Уфы и крепостей *Закамской черты*. В окт. повстанцы атаковали Ирбитскую, Каргинскую, Усть-Ирбитскую слободы Верхотурского уезда и др. близлежащие насел. пункты, нанесли поражение правительств. отряду под команд. Полуэктова. В нояб. 1663 планировалось наступление на Уфу объединёнными силами повстанцев 4 дорог. По неизвестным причинам отряды башкир Сиб. дороги не прибыли в условленное место и поход не состоялся. Уфим. администрация вновь обратилась к повстанцам с предложением начать переговоры. В кон. 1663 — нач. 1664 состоялись переговоры башкир Ногайской дороги с представителями пр-ва. Направленные в Москву послы Актай Досмухаметов и Динмухамет Юлаев были приняты рос. царём Алексеем Михайловичем и получили жалованную грамоту, удовлетворявшую требования восставших. Но в Зауралье борьба продолжалась. Весной 1664 была совершена карательная экспедиция под команд. Полуэктова в баш. волости Сиб. дороги, в ходе к-рой были разгромлены насел. пункты повстанцев (Урасланбек Баккин и члены его семьи были убиты). В июле восставшие захватили Невьянский монастырь, напали на Краснопольскую слободу Верхотурского уезда, Мурзинскую слободу, вели бои с правительств. войсками под команд. полуполковника В.Бланка; в сент. атаковали Беляковскую слободу, осадили Мехонский острог Тобольского уезда. В 1664 борьба продолжилась и на терр. Казанской дороги, где активные действия велись летом—осенью. Власти неоднократно призывали башкир Казанской дороги прекратить восстание. Осенью восставшие направили своих послов на переговоры с уфим. воеводой и прекратили борьбу. Зимой 1665 повстанцы Сиб. дороги заключили соглашение с тобольским воеводой. Пр-во удовлетворило осн. требования восставших: официально подтвердило вотчинное право башкир на землю; обещало прекратить злоупотребления сборщиков ясака; досрочно был снят с должности уфим. воеводы кн. А.М.Волконский, по просьбе башкир его место занял Ф.И.Сомов, к-рому предписывалось удовлетворить челобитные о захвате баш. земель и др.

Лит.: Акманов И.Г. Башкирские восстания XVII – начала XVIII вв. Уфа, 1993.

И.Г.Акманов

БАШКИ́РСКОЕ ВОССТА́НИЕ 1681—84, Сеитовское Б.в., вызвано нарушением вотчинного права *башкир*, ростом налогов и повинностей, попытками насильств. христианизации мусульман, произволом администрации Уфим. уезда. Поводом к восст. стал указ от 16 мая 1681 "Об отписке у мурз и татар поместий и вотчин и о выгодах, какие принявшим христианскую веру предоставляются", к-рый открыто провозгласил принцип принудительной христианизации мусульман Ср. Поволжья и Приуралья. За отказ от крещения землевладельцы лишались земли, а рядовые общинники превращались в крепостных крестьян. С мая 1681 на терр. *Башкортостана* проводились йыйыны (нар. собрание), где обсуждались вопросы предстоящего вооруж. выступления. Возглавил Б.в. *Сеит Ягафаров*. Осн. движущей силой стали башкиры, их поддержали марийцы, *мишари*, мордва, татары и чуваши. В кон. июня — нач. июля 1681 на терр. Ногайской и Сиб. дорог велась подготовка к восстанию. В нач. апр. 1682 отряды восставших напали на крепости *Закамской черты*, остроги и сёла, основанные купцами Строгановыми на баш. землях, осадили г.Кунгур, дворцовое с.Каракулино Уфим. уезда, заняли с.Пьяный Бор того же уезда, сожгли церковь. Повстанцы заняли дд. Красный Яр, Ловашное Уфим. уезда и др. насел. пункты, принадлежавшие рус. дворянам, осадили Уфу; напали на Самарский городок, разорили окрестные сёла. В июне Б.в. охватило Верхотурский, Казанский и Кунгурский уезды. 8 июля 1682 пр-во от имени новых царей Ивана и Петра Алексеевичей обратилось к башкирам с грамотой об отмене политики христианизации мусульман края и прощении участников движения.

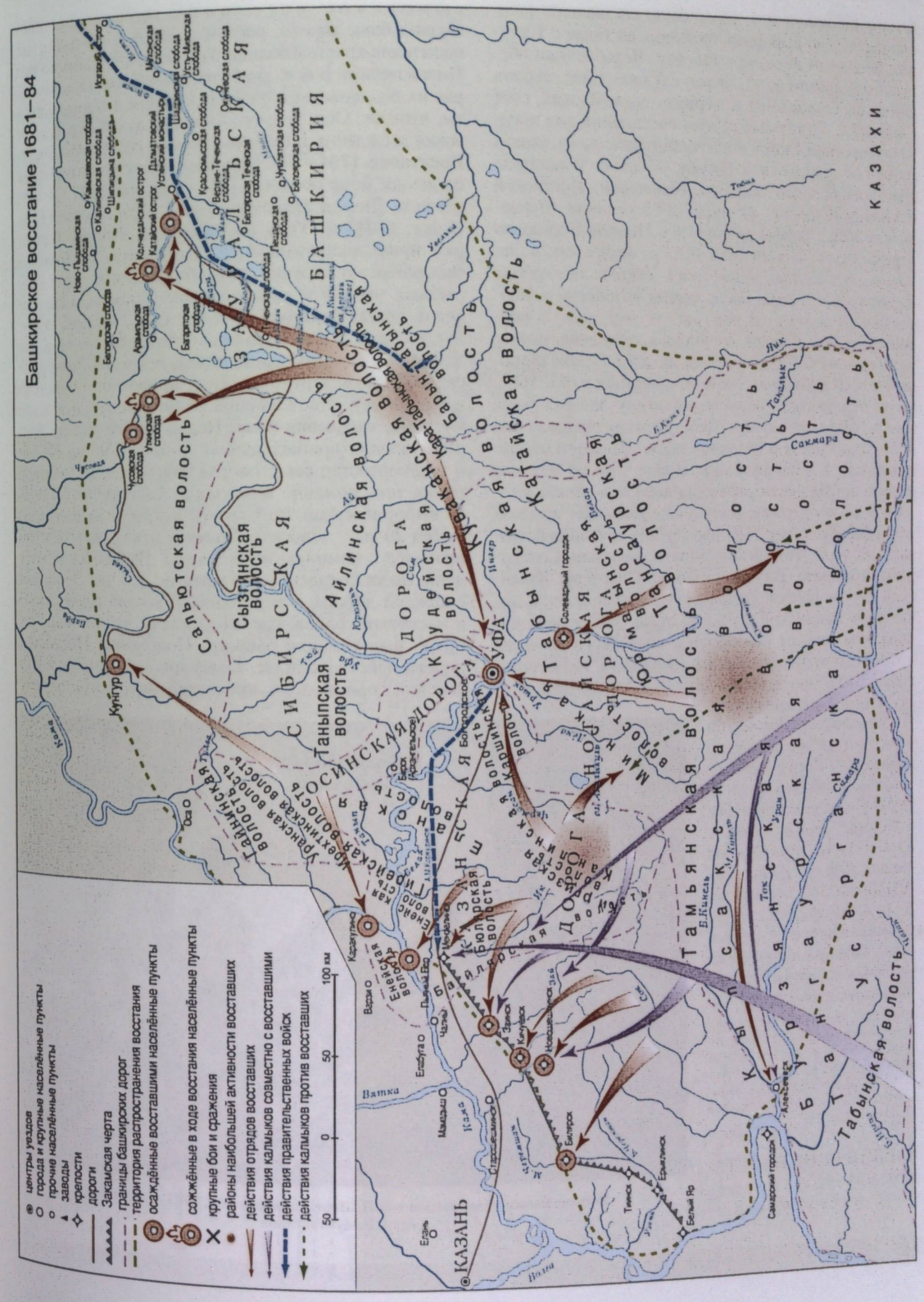

От имени жителей 4 дорог была составлена челобитная, к-рую выборные башкиры во главе с Кучуком Юлаевым повезли в Москву. Челобитчики обещали прекратить восст., верно служить царю, выдать аманатов (заложник) и вернуть захваченный скот и пленных. Остальная группа восставших под предводительством Сеита заключила союз с калм. ханом Аюкой и продолжила борьбу. С июля повстанцы действовали в осн. на терр. Казанской, Ногайской и Осинской дорог. 27 июля 1682 осадили *Мензелинск*, Уфу, заняли дворцовое с.Николо-Берёзовка Уфим. уезда. В кон. лета Б.в. развернулось в Зауралье: нападению подверглась Уткинская слобода Верхотурского уезда, были заняты Катайский и Колчеданский остроги. В кон. авг. — нач. сент. в верховьях р.Яик (Урал) состоялось сражение между восставшими и 2 тыс. ратных людей во главе с дворянином Ф.Волковым. Указом, принятым в окт. 1682, пр-во официально осудило политику захвата баш. земель, был снят с поста уфим. воеводы стольник кн. А.М.Коркодинов и назначен моск. дворянин окольничий кн. Д.А.Барятинский. В нач. 1683 пр-во с помощью астраханского воеводы добилось отказа *калмыков* от поддержки восстания. Башкиры продолжили борьбу. В мае 1683 восставшие начали действовать на терр. Ногайской дороги, осадили Солеваренный городок. Весной—летом 1683 на терр. Казанской дороги повстанцы напали на Мензелинск и др. крепости Закамской черты. В июне 1683 в край направлены отряды под команд. казанского воеводы кн. Ю.С.Урусова и думного дворянина Н.И.Акинфова. В сер. июня по приказу властей к Мензелинску подошли яицкие казаки.

В сражениях на Закамской черте восставшие потерпели поражение. Летом 1684 повстанцы пытались напасть на Уфу, после боя ок. с.Богородское Уфим. уезда с правительств. отрядом под команд. уфим. дворянина В.И.Лопатина отступили. В результате Б.в. пр-во удовлетворило осн. требования башкир о соблюдении условий вхождения Башкортостана в состав Рос. гос-ва.

И с т.: Материалы по истории Башкирской АССР. Ч.1. Башкирские восстания в XVII и первой половине XVIII вв. М.; Л., 1936.

Лит.: А к м а н о в И.Г. Башкирские восстания XVII — начала XVIII вв. Уфа, 1993.

И.Г.Акманов

БАШКИ́РСКОЕ ВОССТА́НИЕ 1704—11, Алдаровское восстание, Кюмовское восстание, вызвано усилением захвата баш. земель, ростом налогов и повинностей, попытками христианизации и произволом уфим. воевод. Инициаторами и осн. движущей силой явились *башкиры*, их поддержали марийцы, *мишари*, татары, удмурты, чуваши. Осн. лозунг — борьба за соблюдение условий вхождения *Башкортостана* в состав Рос. гос-ва.

Восстание 1704—06. Поводом послужили события, произошедшие осенью 1704 — весной 1705. В. возглавили *Дюмей Ишкеев*, *Иман*, *Хази Аккускаров*. В окт. 1704 ок. Уфы выборным от 4 *дорог* башкирам прибыльщиками А.Жихаревым и М.Доховым был объявлен царский указ об изъятии в казну баш. рыбных угодий и прилегающих к ним земель, введении новых налогов (уплаты с бань, валков, ворот, дуг, калыма, лошадиной кожи, мельниц, мечетей, молящихся в мечетях, окон, печей, погребов, прорубей, свадеб, ульев, хомутов и др.), проведении переписи и о ряде мер, ущемляющих религиозные убеждения мусульм. населения края. Недовольные указом башкиры избили прибыльщиков. В нач. 1705 из Казани в Башкортостан было направлено 4 пех. и 2 конных полка под команд. комиссара А.Сергеева. В Уфе от выборных башкир Сергеев потребовал для нужд армии 20 тыс. лошадей. Получив отказ, жестоко расправился с ними (погибло 9 чел.). Выборные вынуждены были согласиться отдать по 1,3 тыс. лошадей с каждой дороги. Сбор лошадей весной превратился в массовый грабёж нас. солдатами, что вызвало вооруж. выступления башкир. Повстанцы Ногайской дороги действовали ок. Солеваренного городка, Казанской дороги — ок. крепостей *Закамской черты*.



Встреча башкирских послов с Б.П.Шереметевым в дек. 1705 г. в Казани.
Худ. А.Р.Мухтаруллин

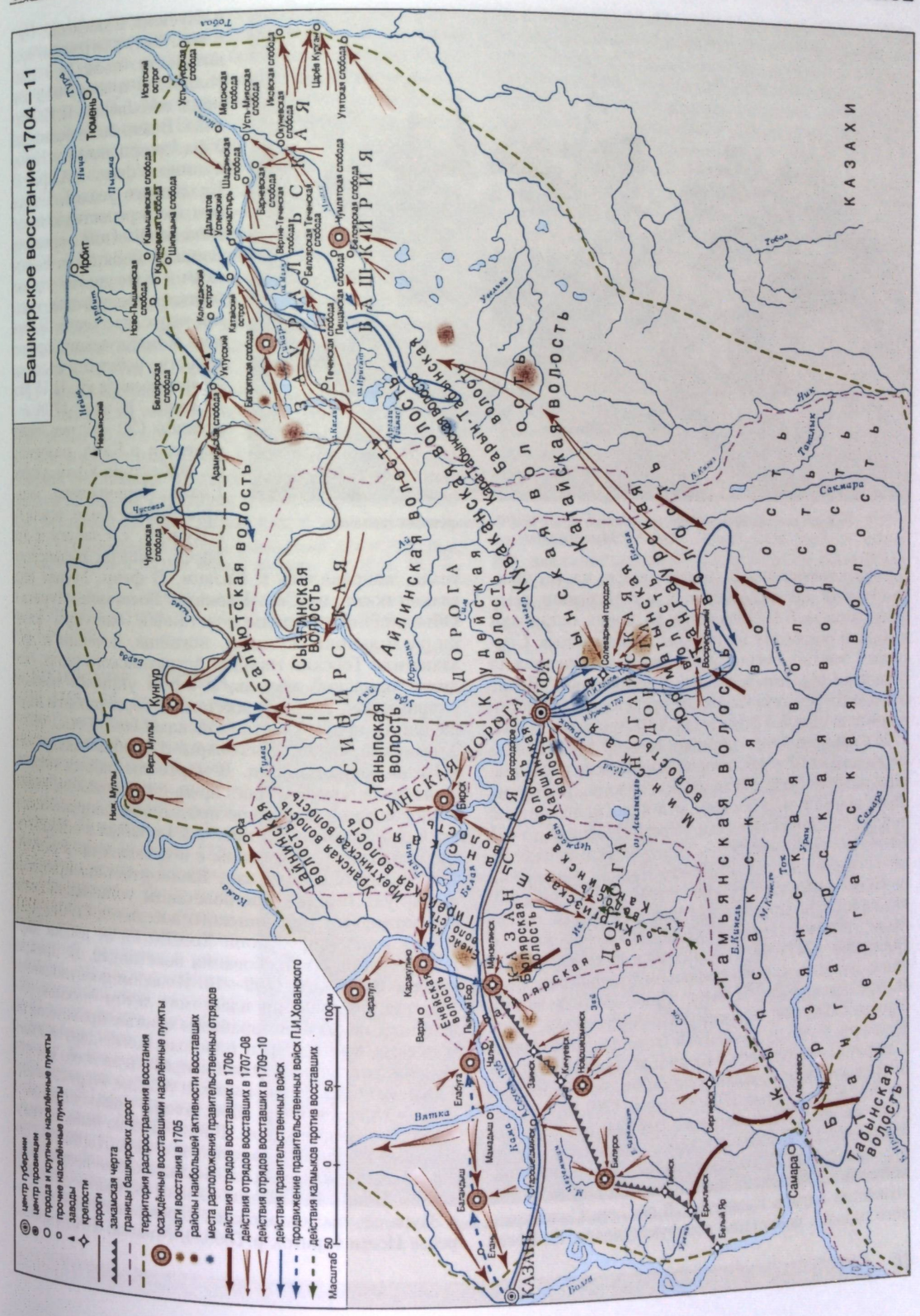



Разгром восставшими правительственного полка под Солеваренным городком.
Худ. А.Р.Мухтаруллин

Для предотвращения В. власти пошли на уступки. Выехавший для подавления В. в г.Астрахань ген.-фельдмаршал Б.П.Шереметев во время остановки в Казани освободил из тюрьмы арестованных Сергеевым башкир, сменил уфим. воеводу, предложил башкирам обратиться к царю с челобитной. После отъезда Шереметева казанские представители власти назначили главой Уфим. уезда Л.Ф.Аристова. В нач. 1706 на йыйыне (нар. собрание) башкир 4 дорог была составлена челобитная, в к-рой выражалось недовольство захватом баш. земель, ростом налогов. В Москву была направлена делегация из 8 чел. (от Казанской дороги — Дюмей Ишкеев, Урсай Мятиков, Усей Бегенеев, от Ногайской — Тимербулат Якшиванов, от Осинской — Смак Исаев, Тыныс Терегулов, от Сиб. — Ишбай Небесов, Чурагул Тойгильдин); послы были арестованы и отправлены в Казань, где были заключены в тюрьму, Дюмей Ишкеев казнён. **Восстание 1707—08.** Казнь Дюмея Ишкеева послужила поводом к новому подъёму нар. движения. В. возглавили *Алдар Исекеев*, Иман, Исмагил-мулла, *Кусюм Тюлекеев*, *Мурат*, Хази Аккускаров, Якуп Кулметов и др. В июле 1706 баш. послы во главе с Муратом направились в Крым для переговоров с турецким султаном и крымским ханом, но поддержки не получили. Осенью 1706 — летом 1707 повстанцы установили связь с мусульм. населением Ср. Поволжья и Сев. Кавказа. В сент. правительств. отряд под команд. кн. И.Уракова разорил несколько баш. деревень в Бурзянской вол. Ногайской дороги (в т.ч. хозяйство Алдара Исекеева). В дек. ок. Солеваренного городка повстанцы под рук. Алдара Исекеева и Кусюма Тюлекеева (ок. 8 тыс. чел.) разгромили правительств. полк (1,3 тыс. солдат, 5 пушек) под команд. полковника П.И.Хохлова. В дек. были осаждены Уфа, дворцовые сс. Каракулино Уфим. и Сарапул Казанского уездов, велись бои ок. крепостей *Закамской черты* (взята крепость Заинск). В Вятском, Казанском и Кунгурском уездах башкир поддержало местное нерус. население. В кон. дек. командующим правительств. войсками был назначен воевода кн. П.И.Хованский. В нач. 1708 повстанцы (30—40 тыс. чел.) перешли р.Кама, разорили сс. Илбахтино Уфим. уезда, Елань, Черемышево, заняли с.Чистое Поле, осадили г.Кунгур, с.Елабуга и др. насел. пункты Казанского уезда, направились к Казани. В февр. Мурат возглавил восст. на Сев. Кавказе (Восстание Мурата). Объединённые отряды повстанцев (башкиры, казаки-раскольники, кумыки, ногайцы, чеченцы и др.) захватили Терский городок Астраханского уезда, осадили городской кремль, в к-ром укрылся воевода с гарнизоном. 26 февр. восставшие были разбиты подошедшими правительств. войсками (ок. 6 тыс. чел.). Хованский начал переговоры с приближающимися к Казани повстанцами. В марте состоялись переговоры представителей рос. пр-ва с калм. ханом *Аюкой* о направлении *калмыков* против повстанцев. Хованский с войском (ок. 9 тыс. чел.) прибыл в с.Елабуга, где продолжал переговоры с восставшими, в результате к-рых башкиры зап. Башкортостана принесли повинную. В апр.—мае повстанцы установили связь с участниками Булавинского восстания (1707—09). В кон. мая — нач. июня Хованский от имени царя удовлетворил все требования повстанцев, В. прекратилось. **Восстание 1709—10.** Поводом послужило нарушение соглашения властями: летом—осенью повстанцам не были возвращены отнятое правительств. войсками имущество и пленные; комендант Казани Н.А.Кудрявцев потребовал направить на воен. службу 1 тыс. башкир. В. возглавили Абадан Курткачиков, Алдар Исекеев и др. Восставшие заключили союз с каракалпакским ханом. В нач. 1709 на йыйыне (нар. собрание) башкир Юрматынской вол. Ногайской дороги родственник хана каракалпаков был избран баш. ханом. В апр. повстанцы начали активные действия в Зауралье, были атакованы укрепл. пункты в междуречье Исети (приток р.Тобол), Миасса, Течи (приток

р.Исеть) и в Кунгурском уезде. Летом к ним присоединилось несколько тысяч каракалпаков. В сер. июля ок. оз.Чебаркуль состоялся бой отряда Абадана Курткачикова с правительств. командами дворян и драгун под команд. Ф.А.Матюгорова, С.Текутьева, Ф.Толбузина и Д.Угрюмова. В сер. авг. — нояб. повстанцы осадили ряд крепостей, острогов и слобод по р.Тобол. В 1710 их союз с каракалпаками распался. В февр. из г.Тобольск против восставших был направлен правительств. отряд под команд. полковника Л.Парфентьева. В мае В. возобновилось. Повстанцы действовали ок. Арамильской слободы, Колчеданского острога, Уктусского з-да Тобольского уезда Сиб. губ., напали на Белоярскую слободу того же уезда. Летом пр-во выдвинуло против них 2 регулярных полка и 5-тысячный конный отряд калмыков. Осенью повстанцы прекратили борьбу. **Восстание 1711.** Летом 1711 при поддержке каракалпаков нар. движение возобновилось на терр. Казанской и Ногайской дорог. Повстанцы подошли к Уфе. В. завершилось переговорами, в ходе к-рых были удовлетворены осн. требования восставших: подтверждено вотчинное право башкир на землю, отменены требования прибыльщиков, осуждено насилие казанских и уфим. властей.

Ист.: Материалы по истории Башкирской АССР. Ч.1. Башкирские восстания в XVII и первой половине XVIII вв. М.; Л., 1936.

Лит.: Акманов И.Г. Башкирские восстания XVII — начала XVIII вв. Уфа, 1993; Валиди Тоган А. История башкир. Уфа, 2010.

И.Г.Акманов

БАШКИ́РСКОЕ ВОССТА́НИЕ 1755—56, вызвано захватом вотчинных земель *башкир*, ростом налогов и повинностей, попытками христианизации мусульман, произволом администрации Оренб. губернии. Поводом послужил указ Сената от 16 марта 1754 "О снятии ясака с Башкирцов, Мещеряков и Татар между ими живущих, и о продаже у них, вместо сего, соли из казны", согласно к-рому выплата нас. ясака заменялась покупкой соли из казны по 35 копеек за пуд, что обходилось башкирам в 5—6 раз дороже. С введением казённой монополии соляные озёра перешли в ведение гос-ва. Отмена ясака была воспринята как ликвидация вотчинных прав башкир на землю. Вооруж. выступление возглавили *Аликаш Сугондуков*, *Бикбулат Аркаев*, Джилан Иткул, *Исмагил Аиткулов*, *Кучукбай*, мулла Худайберда, *Чурагул Минлибаев* и др. Осн. движущей силой являлись башкиры. Инициатором стало нас. Бурзянской вол. Ногайской дороги, к-рое выступило весной 1754; его поддержали жители юго-вост. волостей той же дороги. Были установлены связи с башкирами Казанской, Осинской и Сиб. дорог, казанских Ср. жуза. *Батырша* после предложения организаторов включиться в подготовку восст. обратился к мусульм. нас. края с воззванием, в к-ром выступил с защитой социально-экономич. интересов нерус. народов и призвал к вооруж. выступлению. 15 мая началось стихийное выступление жителей Бурзянской вол. под предводительством Джилана Иткула и муллы Худайберды. Они расправились с нач. горнозаводск. работ Е.Е.Брагиным и его пом. за совершённое ими насилие над местным нас., 18 мая разорили Сапальский з-д по Исетской дороге, напали на проезжающих чиновников и пикеты драгун. Прибывшие из г.Оренбург правительств. войска под команд. подполковника Исакова и бригадира Бахметова произвели массовые аресты; многие повстанцы с семьями и имуществом бежали в казахские степи. Местные баш. *старшины* заменены старшинами из *мишарей*, основан новый опорный пункт пр-ва — Зилаирская крепость. В нач. авг. движение возобновилось на терр. Бурзянской вол. и распространилось на Тангаурскую, Усерганскую, Бушмас-Кыпсакскую, Тамьянскую, Катайскую и др. юго-вост. волости Ногайской дороги. Восставшие сожгли Покровский з-д, разорили Таишлинский рудник.



Нападение восставших на Покровский завод
Худ. А.Р.Мухтаруллин



Разгром восставших во главе с Кучукбаем правительственной команды Шкапского в авг. 1755 г.
Худ. А.Р.Мухтаруллин

Верх. и Ниж. Авзяно-Петровские, Вознесенский (Иргизлинский), Преображенский з-ды и др. пр-тия. Повстанч. отряд Кучукбая ок. Зилаирской крепости разгромил команду капитана Шкапского (рота драгун и полусотня казаков). В кон. авг. в борьбу вступили башкиры Гайнинской вол. Осинской дороги во главе с Чурагулом Минлибаевым, Акбашем Андрюшевым, Мустаем Теребердиным, к-рые расправились со старшиной своей волости Абдуком Козягуловым. После перехода *Туктамыша Ижбулатова* на сторону властей движение было разобщено. Идеолог восстания Батырша не выступил в назначенный срок, что привело к срыву начавшегося движения башкир Осинской и Сиб. дорог. С призывом прекратить борьбу и принести повинную к нас. 14 авг. обратился оренб. губернатор И.И.*Неплюев*, 1 сент. — рос. имп. Елизавета Петровна. 26 сент. последовали манифесты имп. с объявлением об уступках служилым и ясачным мурзам и татарам (разрешение тат. мусульманам строить мечети, снятие недоимок, возврат незаконно собранных подушных денег и др.) за их помощь в подавлении восстания. В *Башкортостан* были направлены правительств. войска — ок. 25 тыс. солдат, драгунов и казаков. Всего в распоряжении оренб. губернатора для подавления восст. находилось ок. 36 тыс. (по др. данным, ок. 50 тыс.) человек. Власти расстроили союз башкир с казахами. Делегация, возглавляемая ген.-майором А.И.*Тевкелевым*, сумела убедить казахов за вознаграждение выдать укрывшихся у них башкир. Из укрывшихся у казахов 50 тыс. повстанцев и членов их семей вернулось домой не более 12—15 тыс. человек. На терр. Ногайской дороги восст. продолжалось до весны 1756. Тысячи повстанцев погибли в боях с правительств. войсками, нек-рые аулы были разорены и сожжены. Многие участники Б.в. были подвергнуты пыткам, отправлены в солдаты и матросы, часть сослана на каторгу в крепость Рогервик. Пр-во восстановило право башкир обращаться с прошениями непосредственно к имп., уменьшило количество почтовых (ямских) станций, к-рые содержали башкиры, отменило повинность по перевозке казённого леса в г.Оренбург, запретило самовольный захват баш. земель и отказалось от политики насильственной христианизации Поволжья.

Лит.: Чулошников А.П. Восстание 1755 г. в Башкирии. М.; Л., 1940; Акманов И.Г. Башкирские восстания в XVIII в. Уфа, 1987.

И.Г.Акманов

БАШКИ́РСКОЕ НАЦИОНА́ЛЬНОЕ ДВИЖЕ́НИЕ, в 1917—21 движение *башкир* за автономию. Возникло в ходе революции 1917 как часть демократич. движения народов России; с образованием Баш. областного бюро вело самостоят. политику, учитывая традиции антиколониальной борьбы башкир в 17—19 вв. (см. *Башкирское восстание 1662—64*, *Башкирское восстание 1681—84*, *Башкирское восстание 1704—11*, *башкирские восстания 1735—40*, *Башкирское восстание 1755—56*, *Крестьянская война 1773—75*). Лидеры Б.н.д.: А.-З.А.*Валидов*, А.К.Адигамов, Ш.М.*Бабич*, Ю.Ю.Бикбов, Г.С.*Идельбаев*, М.А.*Кулаев*, Ш.А.Манатов, С.Г.*Мрясов*, Х.Ю.Юмагулов и др. Направляющей силой Б.н.д. являлись баш. интеллигенция и мусульм. духовенство. Основными в идеологии Б.н.д. были положение о приоритете нац. интересов баш. народа над потребностями его отд. социальных групп и требование возвращения вотчинных земель башкир, утраченных в 17—20 вв. Выступало за нац.-терр. автономию *Башкортостана* (обособилась группа во главе с М.-Х.Г.*Курбангалиевым*, отстаивавшая культ.-нац. автономию башкир в составе России). Выделяется 4 этапа Б.н.д.: демократич. (с мая 1917), антибольшевистский (с февр. 1918), сов. (с февр. 1919) и повстанч. (июль 1920 — июнь 1921). Проведённые во 2-й пол. 1917

Всебаш. курултаи санкционировали образование руководящего органа Б.н.д. — *Башкирского центрального шуро* — и его отделений в волостях с численно преобладающим баш. населением в Оренб., Пермской, Самарской и Уфим. губ.; декларировали цели движения, отражающие позицию большинства башкир по полит., социальным и экономич. проблемам. 15 нояб. 1917 Баш. центр. шуро провозгласило нац.-терр. автономию (см. *Башкурдистан*) в его ист. границах. Оно отказалось сотрудничать с Нац. собранием мусульман тюрко-татар внутр. России и Сибири в деле создания авт. татаро-баш. республики — Урало-Волжского штата, начало подготовку реформы адм.-терр. деления Башреспублики. Образованные в кон. 1917 *Башкирское правительство* и Кесе курултай (предпарламент) приступили к организации учреждений гос. управления и формированию *Башкирского войска*. Движение башкир за автономию встретило противодействие рос. органов власти в уездах и *губерниях*, части к-рых Б.н.д. объявило территорией Башкортостана, а также сторонников культ.-нац. автономии мусульм. народов России. Несмотря на отъезд пред. Баш. пр-ва для участия в работе Всерос. Учредит. собрания, деятельность Б.н.д. была расценена как проявление баш. национализма и сепаратизма в неблагоприятных для России условиях надвигавшейся *Гражданской войны*. В февр. 1918 по приказу пред. Оренб. губернского ВРК члены Баш. пр-ва (за исключением пред.) и часть членов Баш. центр. шуро были арестованы (освобождены из тюрьмы в нач. апр. во время захвата г.Оренбург баш. и казачьим отрядами); формирование первого полка Баш. войска закончилось его разгоном отрядами Кр. гвардии (см. *Баймакский расстрел 1918*). В февр.—марте Врем. рев. совет Башкортостана, созданный молодыми баш. революционерами и членами молодёжной организации "Тулкын", объявил себя преемником Баш. центр. шуро и подготовился к переговорам с СНК РСФСР о юридич. признании сов. автономии Башкортостана, но был упразднён Оренб. губернским ВРК. С падением сов. власти в Урало-Поволжье в ходе Гражд. войны Баш. пр-во и Баш. центр. шуро возобновили деятельность. Они добились признания баш. автономии *Комитетом членов Всероссийского Учредительного собрания* и *Временным Сибирским правительством*, включения *Отдельного Башкирского корпуса*, сформированного *Башкирским военным советом*, в состав *Народной армии* и оказания ему материальной помощи *Сибирской армией*. В сент. представители Баш. пр-ва и Баш. центр. шуро участвовали в работе *Уфимского государственного совещания* и создании *Временного Всероссийского правительства*, полки Отд. Баш. корпуса и *башкирские добровольческие отряды* вели боевые действия против Кр. Армии. Курс Врем. Всерос. пр-ва на централизацию гос. управления привёл к расколу с Б.н.д. В окт.—нояб. лидеры Б.н.д. игнорировали указ Врем. Всерос. пр-ва о роспуске авт. областных пр-в и не выполнили приказы нач. штаба Верховного главнокомандующего Рос. армии о расформировании БВС и баш. добровольч. отрядов, свёртывании Отд. Баш. корпуса. Участники Б.н.д. отрицательно встретили объявление в нояб. 1918 адм. А.В.*Колчака* Верховным правителем Гос-ва Российского и Верховным главнокомандующим *Русской армии*, его стремление распустить областные пр-ва (в т.ч. Баш. пр-во) и нац. воинские формирования, установление воен. диктатуры. 18 февр. 1919 лидеры Б.н.д., осн. часть баш. вооруж. формирований перешли на сторону сов. пр-ва (нек-рые воен. части остались на стороне *Белого движения*; см. *Переход Башкирского правительства и войск на сторону Советской республики*). Баш. пр-во и Баш. центр. шуро передали высшую власть на терр. Башкортостана *Башкирскому военно-революционному комитету*. 20 марта 1919 в соотв. с "*Соглашением центральной Советской власти с Башкирским правительством о Советской Автономной Башкирии*" была образована *Автономная Советская Башкирская Республика* в составе РСФСР. В 1919—20 лидеры Б.н.д., вошедшие в состав Башревкома, боролись с попытками рус. и тат. сотрудников Баш. обкома РКП(б), Оренб., Уфим. и Челяб. губ. ВРК и комитетов РКП(б) дискредитировать баш. автономию для её ликвидации, выступали против стремления ряда тат. деятелей к созданию сов. татаро-баш. республики. В сер. янв. 1920 нек-рые члены Баш. обкома РКП(б), противостоявшие Б.н.д., были арестованы по приказу пред. Башревкома (по телеграмме пред. СНК РСФСР В.И.Ленина они были освобождены, пред. ВРК снят с должности). В февр. в респ. произошли вооруж. столкновения между сторонниками и противниками Башревкома. Ограничившее автономию Башкортостана пост. ВЦИК и СНК РСФСР "*О государственном устройстве Автономной Советской Башкирской Республики*" вызвало выход лидеров Б.н.д. из состава Башревкома и их отъезд в Ср. Азию, явилось одной из причин *Бурзян-Тангауровского восстания 1920*. Позиция участников Б.н.д. повлияла на нац. политику рук. РСФСР в регионах с тюркским населением. Положение Башкортостана юридически укрепилось в связи с отказом от проектов создания Киргизо-Баш., а также Татаро-Баш. Сов. Республик и образованием Кирг. (Казахской) Сов. Автономной Социалистич. Республики и Тат. Социалистич. Сов. Республики (авг. и май 1920 соотв.). В 1922 правопреемники Башревкома Баш. ЦИК и СНК Башреспублики добились от ВЦИК принятия декрета "О расширении границ Автономной Башкирской Социалистической Советской Республики". Цели Б.н.д. большей частью были достигнуты: терр. рамки и адм. устройство Большой Башкирии в основном соответствовали представлениям лидеров движения об авт. Башреспублике. В 30-е гг. большинство участников Б.н.д. в СССР подверглось политич. репрессиям. Нек-рые активисты Б.н.д. продолжили полит. деятельность в эмиграции.

И с т.: Национально-государственное устройство Башкортостана (1917–1925 гг.): док. и материалы: в 4 т. Уфа, 2002–2009.

Лит.: К а с и м о в С.Ф. Автономия Башкортостана: становление национальной государственности башкирского народа (1917–1925 гг.). Уфа, 1997; К у л ь ш а р и п о в М.М. Башкирское национальное движение (1917–1921 гг.). Уфа, 2000.

Н.У.Ишемгулов, М.МКулышарипов

БАШКИ́РСКОЕ ПРАВИ́ТЕЛЬСТВО, высший орган исполнит. власти *Башкурдистана*. Образовано Кесе курултаем (предпарламент) 20 дек. 1917 в г.Оренбург. С июня 1918 находилось в г.Челябинск, с авг. – в г.Оренбург, с дек. меняло местопребывание в пределах Бурзян-Тангауровского кантона. В состав Б.п. входили пред. и зав. отделами (*Военный отдел Башкирского правительства*, внутр. дел, земледелия, нар. просвещения, внешних сношений, страхования, финансовый, экономич. и юстиции). По приказу пред. Оренб. губ. военно-рев. комитета 17 февр. 1918 зав. отделами Б.п. и несколько членов *Башкирского центрального шуро* были арестованы, в нач. апр. освобождены во время захвата г.Оренбург баш. и казачьим отрядами. В июне Б.п. возобновило деятельность: сформировало *Башкирское войско*, заключило договоры с *Временным Сибирским правительством*, *Комитетом членов Всероссийского Учредительного собрания* и команд. *Чехословацкого отдельного корпуса* о совм. борьбе против большевиков, разработало "Положение об автономном управлении Малой Башкирии". На *Уфимском государственном совещании* выступило соучредителем *Временного Всероссийского правительства*. Игнорировало "Грамоту Временного Всероссийского правительства ко всем областным правительствам, ко всем гражданам Государства Российского" от 4 нояб. 1918 о необходимости роспуска, 16 февр. 1919 объявило о *переходе Башкирского правительства и войск на сторону Советской республики*. 22 февр. передало власть на терр. Башкортостана *Башкирскому военно-революционному комитету*. Завершило деятельность после подписания "*Соглашения центральной Советской власти с Башкирским правительством о Советской Автономной Башкирии*" от 20 марта 1919. Пред. Б.п.: Ю.Ю.Бикбов (с дек. 1917), М.А.*Кулаев* (с янв. 1919). Печатные органы Б.п.: газ. "*Башкорт*", "*Башкорт тауышы*", "*Башкортостан хокумэтенен теле*".

И с т.: Национально-государственное устройство Башкортостана (1917–1925 гг.): док. и материалы. В 4 т. Т.1. Уфа, 2002; Там же. Т.2. Ч.1. Уфа, 2002.

Лит.: К а с и м о в С.Ф. Автономия Башкортостана: становление национальной государственности башкирского народа (1917–1925 гг.). Уфа, 1997; К у л ь ш а р и п о в М.М. Башкирское национальное движение (1917–1921 гг.). Уфа, 2000.

С.Ф.Касимов

БАШКИ́РСКОЕ ЦЕНТРА́ЛЬНОЕ ШУРО́, Б а ш к и р с к и й о б л а с т н о й с о в е т, образовано 20 июля 1917 на 1-м Всебаш. курултае для руководства *Башкирским национальным движением*. Находилось в г.Оренбург, в июне–авг. 1918 – г.Челябинск, с дек. меняло местопребывание в пределах Орского уезда Оренб. губернии. Состояло из 7 чел. (по 1 представителю от каждого уезда, где проживали *башкиры*). В исполком Б.ц.ш. были избраны Ш.А.Манатов, С.Г.*Мрясов*, Г.Мутин, И.И.Мутин, У.М.*Куватов*, Х.Ю.Юмагулов и А.-З.А.*Валидов*, их пом. – Дж.Г.Амиров, Я.Ш.Салихов и Н.Т.*Тагиров*. Во всех баш. волостях были образованы местные отделы шуро, состоявшие из 3–5 человек. Предусматривалось проведение ежемесячных совещаний Б.ц.ш. В нояб. 1917 в состав Б.ц.ш. входили воен. (зав. И.И.Мутин), экономич. (Амиров), просвещения (М.Г.Смаков), статистики (Г.-А.В.-М.Хасанов), земельный и лесной (Г.Аитбаев), финансовый (Ф.Давлетшин) отделы. Координировало деятельность Уфим. губ. секретариата Б.ц.ш. и волостных шуро (советов). 15 нояб. 1917 провозгласило нац.-терр. автономию *Башкурдистана*. Организовало созыв 2-го и 3-го Всебаш. курултаев (см. *Третий Всебашкирский учредительный курултай*), предвыборную кампанию кандидатов в депутаты Всерос. Учредит. собрания от башкир. 17 февр. 1918 по приказу пред. Оренб. губернского ВРК часть членов Б.ц.ш. и зав. отделами *Башкирского правительства* были арестованы, в нач. апр. в ходе захвата г.Оренбург баш. и казачьим отрядами были освобождены. В июне Б.ц.ш. возобновило работу; содействовало проведению мероприятий Баш. пр-ва, вело антибольшевистскую пропаганду и сбор средств на нужды Баш. нац. движения. После 1-го Всебаш. курултая Б.ц.ш. установило связи с Азербайджаном и Украиной, были сделаны попытки договориться с казанскими татарами, чтобы они "не мешали борьбе за суверенный Башкортостан". После подписания "*Соглашения центральной Советской власти с Башкирским правительством о Советской Автономной Башкирии*" 20 марта 1919 прекратило свою деятельность. Пред. Б.ц.ш.: Манатов (с июля 1917), С.С.Атнагулов (с дек.), Ш.*Бабич* (и.о. с дек.), Мрясов (с июня 1918). Печатный орган Б.ц.ш. – газ."*Башкорт*".

И с т.: Национально-государственное устройство Башкортостана (1917–1925 гг.): док. и материалы. В 4 т. Т.2. Ч.1. Уфа, 2002.

Лит.: К а с и м о в С.Ф. Автономия Башкортостана: становление национальной государственности башкирского народа (1917–1925 гг.). Уфа, 1997; К у л ь ш а р и п о в М.М. Башкирское национальное движение (1917–1921 гг.). Уфа, 2000.

С.Ф.Касимов

БАШКИ́РЫ (самоназв. башкорт), народ, коренное население *Башкортостана*. Числ. Б. в 1989 в СССР – 1449,2 тыс., в РСФСР – 1345,3 тыс., в БАССР – 863,8 тыс.; в 2002 в РФ – 1673,4 тыс., в РБ – 1221,3 тыс.; в 2010 в РФ – 1584,5 тыс., в РБ – 1172,2 тыс. человек. За пределами России Б. (в тыс. чел.) проживают в Казахстане – 23,2 (1999); Узбекистане – 3,7 (2000); Украине – 4,2 (2001); Таджикистане – 0,9 (2000); Туркмении – 4,7 (1989); Киргизии – 2,04 (1999) и др. гос-вах.

По мнению Н.А.*Мажитова*, проникновение тюркских племён на терр. Башкортостана началось в раннем железном веке и связано с формированием бахмутинской культуры, позднее – турбаслинской, кушнаренковской и др.; в 6–8 вв. на терр. Юж. Урала происходит этнич. миграция большой группы населения с самоназванием "башкорттар", предположительно, из Ср. Азии; Р.Г.Кузеева – с кон. 1-го тыс. н.э. Б. расселялись на терр. от р.Волга на З. до р.Тобол на В., от рр. Илек и Урал на Ю. до рр. Кама и Сылва на С. До сер. 16 в. Б. находились в военно-полит. зависимости от гос-в, составной частью к-рых являлся Башкортостан. В 1-й пол. 10 в. (по др. данным, 9 в.) предводитель баш. племён Башгирд с 2 тыс. всадников служил в армии Хазарского каганата на границе с Кимакским каганатом. Вхождение Б. в состав Монгольской империи (см. *Башкиро-монгольские отношения*) произошло в ходе воен. столкновений и переговоров в 1207–36, в результате к-рых Б. сохранили собственное гос. образование.



Вооружённый башкир-всадник 9–10 вв.
Реконструкция Д.А.Сулейманова

По данным шежере, баш. хану *Муйтен-бию* был выдан ярлык на владение терр. по рр. Белая, Тобол, Ишим, в верховьях р.Яик. Б. облагались ясаком, несли воен. (см. *Военная служба башкир*), дорожную, почтовую, мостовую и др. повинности. Баш. войска участвовали в походе хана Батыя на гос-ва Вост. и Центр. Европы. Во 2-й пол. 14 в. на терр. Башкортостана, находившегося в составе Золотой Орды, произошёл ряд сражений, среди к-рых наиболее кр. было *сражение на Кондурче 1391*. В 13–17 вв. баш. отряды несли службу в войсках Ногайской Орды, Казанского, Сиб. и *Касимовского ханств*; отд. представители Б. служили в качестве *мамлюков* в Египте и Сирии. Во 2-й пол. 16 в. Б. вошли в состав Рос. гос-ва, к-рое гарантировало воен. защиту, сохранение вотчинного права, местного самоуправления, традиц. обычаев, праздников, свободу вероисповедания при условии несения *воинской повинности*, уплаты ясака и др. налогов. Усиление колонизации, рост налогов и увеличение количества повинностей, захват вотчинных земель Б., ограничение местного самоуправления явились причинами баш. восстаний 17–18 вв. (см. *Башкирское восстание 1662–64*, *Башкирское восстание 1681–84*, *Башкирское восстание 1704–11*, *башкирские восстания 1735–40*, *Башкирское восстание 1755–56*). Совм. с др. народами края Б. приняли участие в *Крестьянской войне 1773–75*. Воинская повинность Б. подразделялась на внешнюю (участие в войнах и походах рус. войск) и внутр. (охрана границ гос-ва, совпадающих с внешней границей терр. Башкортостана; см. *Линейно-пограничная служба башкир*). Б. несли сторожевую службу по охране оборонит. сооружений на *Сибирской линии*, с 1744 служили на *Оренбургской линии*, с 1853 – на *Сыр-Дарьинской линии*. В 1798 с введением в Башкортостане *кантонной системы управления* были переведены в военнослужилое сословие. В 1834 сформировано *Башкиро-мещерякское войско*, в к-ром совм. служили Б., *мишари*, с 1855 – также бобыли и *тептяри*. Согласно "*Положению о башкирах*" *от 14 мая 1863* Б. были переведены из воен. в гражд. ведомство. Баш. воен. формирования в составе рус. войск приняли участие в *Ливонской войне 1558–83*, отражении *Крымских набегов 1571–72*, освобождении России от польских интервентов (см. *Башкиры в ополчении К.Минина и Д.Пожарского*), *Крымском походе 1675–76*, *Азовских походах 1695 и 1696*, *Северной войне 1700–21*, *Семилетней войне 1756–63*, *Польском походе 1771–73*, *русско-шведской войне 1788–90*, *русско-прусско-французской войне 1806–07*, *Отечественной войне 1812*, *заграничных походах русской армии 1813–14*, *русско-турецкой войне 1828–29*, в подавлении *Польского восстания 1830–31*, *Хивинском походе 1839–40*, *Кокандских походах 1852 и 1853*, *Крымской войне 1853–56*, *русско-японской войне 1904–05*, *Первой мировой войне 1914–18* и др. После Октябрьской революции 1917 Б. вступили в борьбу за создание автономии (см. *Башкирское национальное движение*, *Башкурдистан*, *Автономная Советская Башкирская Республика*). В 1922 с образованием Большой Башкирии значит. часть Б. осталась за её пределами. В период *Гражданской войны* в составе Белой армии было сформировано *Башкирское войско*. После *перехода Башкирского правительства и войск на сторону Советской республики* в рядах РККА были созданы *Башкирская группа войск*, *Отдельная Башкирская кавалерийская дивизия*, *Отдельная Башкирская кавалерийская бригада* и *Отдельная Башкирская стрелковая бригада*. В годы *Великой Отечественной войны 1941–45* Б. служили в составе *Сто двенадцатой Башкирской кавалерийской дивизии*, *Сто пятьдесят седьмой стрелковой дивизии*, *Сто семидесятой стрелковой дивизии*, *Сто восемьдесят шестой*

стрелковой дивизии, Тысяча двести девяносто второго истребительно-противотанкового артиллерийского полка имени Салавата Юлаева и др. Принимали участие в *советско-финляндской войне 1939—40, советско-японской войне 1945, локальных войнах* и др.

Лит.: Акманов И.Г. Башкирские восстания XVII – начала XVIII вв. Уфа, 1993; Кульшарипов М.М. Башкирское национальное движение (1917—1921 гг.). Уфа, 2000; Асфандияров А.З. Кантонное управление в Башкирии (1798—1865 гг.). Уфа, 2005; Мажитов Н.А., Султанова А.Н. История Башкортостана. Древность. Средневековье. Уфа, 2009; Таймасов Р.С. Участие башкир в Гражданской войне. Кн.1. В лагере контрреволюции (1918 – февраль 1919 гг.). Уфа, 2009; История башкирского народа. В 7 т. Т.5. Уфа, 2010.

“БАШКИ́РЫ В БОРЬБЕ́ ЗА ПЕТРОГРА́Д” (“Петроград өсөн көрәштә башҡорттар”), труд Г.Г.*Ибрагимова*. Издан в 1925 в Уфе на баш. языке. Посвящён участию баш. войск в *обороне Петрограда 1919*. В книге описаны общее положение войск РККА на фронте к моменту прибытия частей *Отдельной Башкирской кавалерийской дивизии* и *Отдельной Башкирской стрелковой бригады* в Петроград, агитационно-просветительская работа среди баш. солдат, выпуск газ.“*Салауат*”. Освещены события на фронте: общая обстановка перед наступлением армии ген. Н.Н.*Юденича*, его план по овладению Петроградом, наступление *Северо-Западной армии*, контрнаступление частей *Западного фронта*, боевые действия *Башкирской группы войск* (из материалов нач. штаба группы Я.Ю.*Кальметьева*), перемещение частей Отд. Баш. кав. дивизии в Новгородскую губ. после разгрома армии Юденича, затем на *Юго-Западный фронт* в состав *Отдельной Башкирской кавалерийской бригады* М.Л.*Муртазина*.

А.Ш.Ярмуллин

БАШКИ́РЫ В ОПОЛЧЕ́НИИ К.МИ́НИНА И Д.ПОЖА́РСКОГО, участие *башкир* в нач. 17 в. (в т.н. период Смутного времени) в борьбе с польскими интервентами и отрядами самозванца Лжедмитрия II. В 1608—09 в России сложилось двоевластие: царь Василий Шуйский в Москве и Лжедмитрий II в Подмосковье (с.Тушино). В 1609 началась польско-литовская интервенция. Часть городов и земель присягнула самозванцу, в т.ч. марийцы, татары, чуваши. Осенью 1608 в Ср. Поволжье шли боевые действия между сторонниками законной власти, в числе к-рых были также и башкиры, и самозванца. В 1608 пр-во Шуйского направило войско под команд. боярина Ф.И.Шереметева в Ср. Поволжье, к нему присоединились отряды И.Н.Салтыкова, боярина кн. И.В.Голицына, кн. Д.В.Туренина и др. К г.Ниж. Новгород 1 дек. 1608 с боями прорвался отряд под рук. А.А.Микулина и Б.А.Износкова, в составе к-рого находились дворяне, стрельцы, астраханские казаки, чуваши и башкиры. 2 дек. объединённые войска во главе с А.С.Алябьевым отбили у тушинцев г.Балахна, 5 дек. разгромили отряды противника, осаждавшие г.Ниж. Новгород. 10 дек. в бою под с.Ворсма Нижегородской губ., в к-ром отличились и башкиры, тушинцы потерпели поражение. В нач. янв. 1609 башкиры в составе войска Алябьева подошли к г.Муром и осадили его. 27 марта часть его войска (ок. 1 тыс. чел.) продвинулась к г.Владимир, где вспыхнуло нар. восст., владимирцы присягнули на верность Шуйскому. В апр.—мае отряды Алябьева совершили рейд на г.Касимов, подчинявшийся тушинцам. В течение зимы 1609—10 правительств. войска в боях разбили отряды самозванца в Подмосковье и в марте 1610 вступили в столицу. По прибытии в Москву нижегородские служилые люди были отпущены домой, предположительно, вместе с ними были отправлены и выполнившие свой долг башкиры. Боевые действия не прекращались: войско Речи Посполитой захватило Москву и зимой 1610—11 в г.Ниж. Новгород сформировано Первое ополчение (рук. И.М.Заруцкий, П.П.Ляпунов, кн. Д.Т.Трубецкой). В сер. февр. 1611 из г.Ниж. Новгород в поход выступили гл. силы под рук. кн. А.А.Репнина. Действия оказались неудачными. Было создано Второе ополчение К.Минина и кн. Д.Пожарского. 20 авг. 1612 оно подошло к Москве, заняло позиции у Арбатских ворот; 21 авг. подступило польско-литовское войско гетмана Я.Ходкевича. 22 авг. произошло сражение войск гетмана со Вторым ополчением, в ходе к-рого конные сотни Первого ополчения нанесли полякам внезапный удар и принудили их к отступлению. 24 авг. во втором сражении поляки прорвали оборону ополченцев, вынудив их отступить, но Минин возглавил ночную контратаку, в результате к-рой противник был отброшен. Войска Ходкевича понесли значит. потери и 28 авг. отступили. 27 окт. польский гарнизон капитулировал. Ополченцы, в т.ч. и башкиры, вступили в освобождённый Кремль. Баш. конница входила в состав Первого (под рук. Трубецкого) и Второго (Минина и Пожарского) ополчений, участвовала в освобождении Москвы от польских интервентов.

И с т.: Акты, собранные в библиотеках и архивах Российской империи Археографическою экспедициею Императорской академии наук. СПб., 1836. Т.2; Акты исторические, собранные и изданные Археографическою комиссиею. СПб., 1841. Т.2.

Лит.: Труды научного общества по изучению быта, истории и культуры башкир при Наркомпросе БАССР. Стерлитамак, 1922. Вып. 2.

Р.Н.Рахимов

“БАШКИ́РЫ НА ВОЙНЕ́ С ФРАНЦУ́ЗАМИ” (“Француз яуында башҡорттар”), баш. предание. Имеет прозаич. форму. В предании повествуется об участии *башкир* под предводительством Кахым-тури (см. *Кахым Мурзашев*) в *Отечественной войне 1812* и *заграничных походах русской армии 1813—14*.

И с т.: Башкирское народное творчество. Т.2. Предания и легенды. Уфа, 1987.

БАШКО́РД, хан донских кипчаков. Кочевал с крупной ордой (ок. 20 тыс. чел.) в басс. р.Юж. Буг, участвовал в междоусобных войнах рус. князей.



Башкорд. Худ. А.Галин

5 мая 1151 у р.Рут союзные войска Б., князей суздальского Юрия Долгорукого, черниговских Владимира и Изяслава Давыдовичей потерпели поражение от армии великого князя киевского Изяслава Мстиславича. В 1159 году приднестровский князь Иван Берладник, заключив воен. союз с Б., совершил поход к галицким городам Кучелмин и Ушиц. В 1160—62 Б. совм. с Изяславом Давыдовичем вёл войну против великого князя киевского Ростислава Мстиславича, совершил походы на гг. Белгород, Киев и Смоленск. В 60—70-е гг. оборонял Дешт-и-Кипчак от вторжений рус. князей. 30 июля 1184 в бою у р.Орель Б. с несколькими ханами взят в плен войсками великого князя киевского Святослава Всеволодовича и др. князей, позднее освобождён за выкуп. Дальнейшая судьба Б. неизвестна. Имя Б. свидетельствует о наличии в составе донских кипчаков родоплем. групп *башкир*, что подтверждается данными шежере племени кыпсак о пребывании их предков в Приазовье.

Лит.: Плетнёва С.А. Половцы. М., 1990; Кучумов И.В. Башкирский император Китая. Уфа, 1995.

“БАШКО́РТ” (“Башҡорт” – “Башкир”), общественно-полит. газета. Печатный орган *Башкирского центрального шуро*. Выходила с 20 июля 1917 в г. Оренбург 1 раз в неделю на старотюркском языке. После ареста членов *Башкирского правительства* в февр. 1918 выпуск был приостановлен, затем возобновлён в июне в г.Челябинск. В газете пропагандировались идеи *Башкирского национального движения*; печатались приказы, распоряжения, пост. Баш. пр-ва, *Башкирского военного совета*, антибольшевистские статьи. На страницах издания освещались подготовка и проведение Всебаш. курултаев, выборов во Всерос. Учредит. собрание, ход формирования частей *Башкирского войска* летом 1918. В номере от 20 июля сообщалось, что “начальниками башкирских войсковых частей определены следующие люди: командиром 1-го башкирского полка – поручик Туймакаев, 2-го полка – подпоручик Габитов, 3-го полка – Бикметов, 4-го полка – штабс-капитан Еникеев, 5-го полка – прапорщик Таганов, командиром 1-го кавалерийского полка – Амир Карамышев, командиром 1-й бригады полковник Акчулпанов, командиром 1-й дивизии – генерал Ишбулатов”. 20 авг. в результате объединения “Б.” и “*Башкорт тауышы*” Баш. пр-вом было учреждено издание “*Башкортостан хокумәтенен теле*”. Редакторы: Х.Г.*Габитов*, Ф.М.Сулейманов, С.Г.*Мрясов*.

И с т.: Национально-государственное устройство Башкортостана (1917—1925 гг.): док. и материалы. В 4 т. Т.2. Ч.1. Уфа, 2002.

Лит.: Хосәйенов Г.Б. Башҡорт халҡының рухи донъяһы=Духовный мир башкирского народа. Өфө, 2003.

“БАШКО́РТ ТАУЫШЫ” (“Башҡорт тауышы” – “Голос башкира”), общественно-полит. газета. Учреждена в июле 1918 *Оренбургским военным отделом Башкирского правительства*. Выходила 1 раз в неделю в г.Оренбург на старотюркском и рус. языках. Печаталась в типографии “Яңы вакыт” (“Новое время”). Всего вышло 3 номера (30 июля, 7 и 14 авг.). В русскоязычном выпуске газеты от 7 авг. сообщалось, что «...в “Голосе башкир” как официальном органе главное место будет отведено ознакомлению населения автономной Башкирии с работами центрального правительства Башкирии, распространению



Газета “Башкорт”. 1918



Газета “Башкорт тауышы”. 1918

и разъяснению его распоряжений. Наряду с этим газета будет знакомить читателей с последними политическими новостями и военными известиями. Ввиду того, что "Голос башкир" предполагается пока, по некоторым причинам, выпускать еженедельно, последние известия будут сообщаться кратко, в общих чертах». На страницах газеты также освещались события *Гражданской войны*, печатались приказы и распоряжения *Башкирского правительства*, *Башкирского военного совета*, антибольшевистские статьи. 20 авг. 1918 на базе газ. "Б.т." и "*Башкорт*" был осуществлён выпуск нового издания "*Башкортостан хокумэтенен теле*". Редактор — Х.Г.*Габитов*.

И с т.: Национально-государственное устройство Башкортостана (1917—1925 гг.).: док. и материалы. В 4 т. Т.2. Ч.1. Уфа, 2002.

БАШКОРТОСТА́Н (Башкортостан), 1) историко-географич. область, населённая башкирами. Включает юж. часть Ср. Урала, Юж. Урал, Ср. Заволжье, Предуралье (до междуречья Волги и Урала) и Зауралье (до р.Тобол). На С. границы Б. доходили до рр. Чусовая и Тура, на С.-В. — до устья р.Тура, на В. — до рр. Тобол и Тура (местами до рр. Ишим и Иртыш), на Ю.-В. — до рр. Илек и Иргиз (местами до р.Эмба), на Ю. — до ниж. течения р.Урал, на Ю.-З. — до ср. течения р.Волга (местами до рр. Б. и М. Узень), на З. — до рр. Волга и Кама, на С.-З. — до впадения р.Чусовая в р.Кама. Сведения о Б. содержатся в трудах средневековых вост. (Саллама Тарджемана, Ибн Фадлана, Балхи, Масуди, Ибн Руста, Махмуда Кашгари, Идриси и др.)

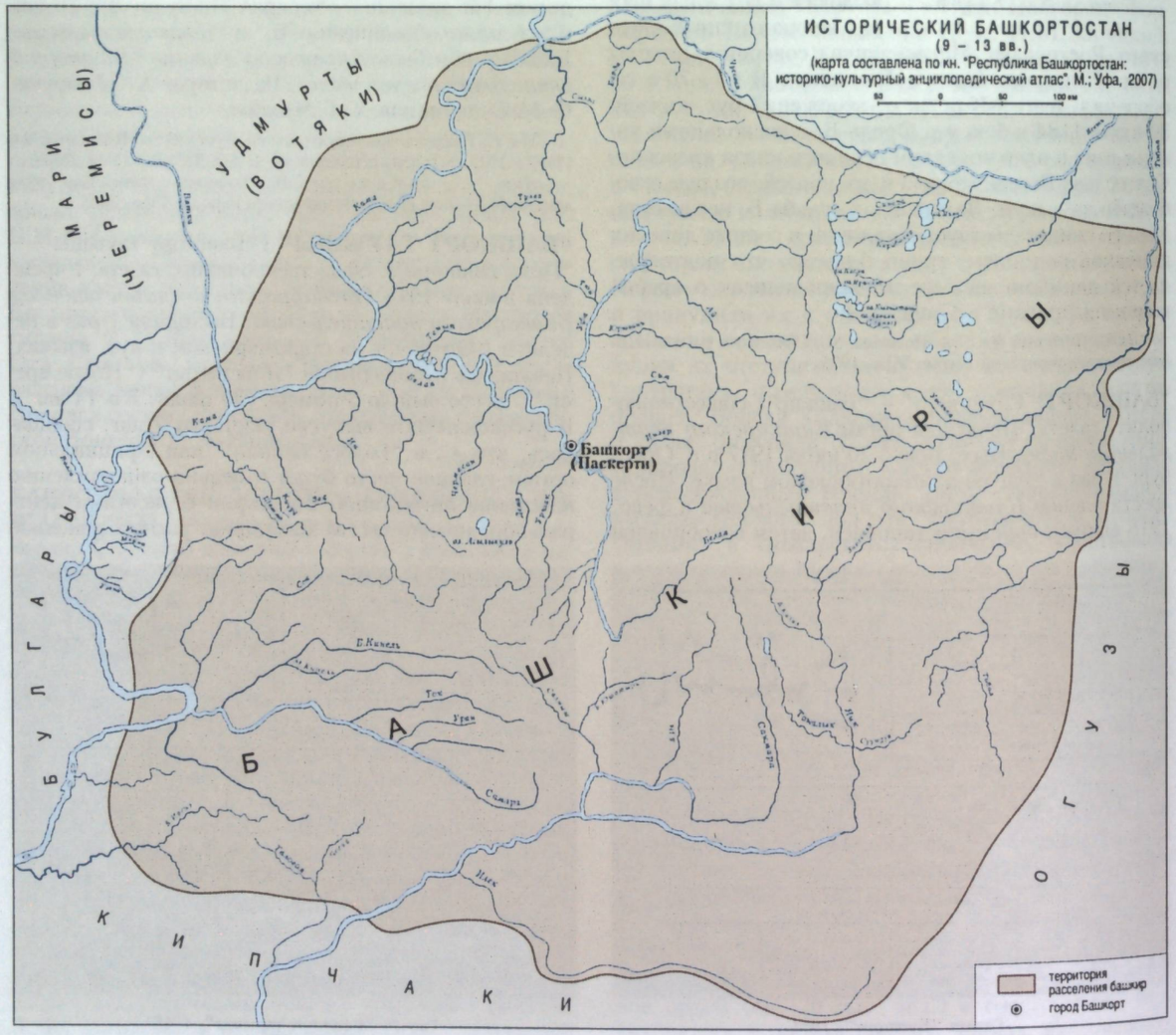


Административная карта
РЕСПУБЛИКИ БАШКОРТОСТАН
(2009 г.)
М 1:2750000
54° к востоку от Гринвича
56°
58°
60°
ПЕРМСКИЙ КРАЙ
СВЕРДЛОВСКАЯ ОБЛАСТЬ
ЧЕЛЯБИНСКАЯ ОБЛАСТЬ
ОРЕНБУРГСКАЯ ОБЛАСТЬ
УДМУРТСКАЯ РЕСПУБЛИКА
РЕСПУБЛИКА ТАТАРСТАН
НЕФТЕКАМСК
ОКТЯБРЬСКИЙ
ТУЙМАЗЫ
УФА
БЕЛЕБЕЙ
БЕЛОРЕЦК
ЯНАУЛ
ЯНАУЛ
ЯРМАКЕЕВО
ЯРМАКЕЕВО
ЯРМАКЕЕВО

и западноевропейских (Плано Карпини, В.Рубрука, Юлиана и др.) авторов. Плано Карпини упоминает Б. под назв. "Баскарты", Рубрук пишет о "земле Паскатир". Польский историк и географ Матвей Меховский (1457–1523) в "Трактате о двух Сарматиях, Азиатской и Европейской, и о находящемся в них" (1517, на лат. яз.) отмечает, что "...за Московией на северо-востоке на краю северной Азии, собственно называемой Скифией, находятся... Пермь, Башкирия, Черемисса, Югра и Корела...". Б. и географич. объекты на его терр. показаны на средневековых вост. и западноевропейских географич. картах. На карте "населённых областей" Идриси (1154) "Страна башкир" находится в Приуралье, на её терр. указаны совр. Уральские горы, рр. Ай, Белая, Кама и Уфа. На карте братьев Пицигано (1367), на одной из карт Каталонского атласа (1377), картах Г.Меркатора (1512–94), А.Ортелия (1527–97), И.Массы (1587–1635), Н.Сансона (1600–67), Н.Витсена (1641–1717) и др. Б. также показан в Приуралье под назв. "Башкиры", "Башкирская орда", "Башкирия, т.е. страна башкир" и др. В рус. письм. источниках Б. упоминается под назв. "земля Башкирская", "Беловоложская земля", "Башкирь", "Башкирская орда", "Башкирда", "Башкирия".

С 13 в. Б. входил в состав Монг. империи, Золотой Орды и Ногайской Орды, Казанского и Сиб. ханств. После вхождения Б. в состав Рос. гос-ва на его терр. был образован Уфим. уезд под управлением уфим. воеводы, вост. башкиры (Верхотурский, Тобольский, Тюменский, Чердынский уезды) находились в ведении Сиб. приказа, в 1708–28 Уфим. уезд – казанского губернатора, в 1734 –44 – нач. Орен. экспедиции; в 1719 (по др. данным, в 1712–15) – Уфим. провинция, в 1737 зауральская часть Б. вошла в состав Исетской провинции (см. *Провинция*). В 1744 на осн. части Б. образована Оренб. губ. (в 1781 преобразована в Уфим. наместничество, с 1796 вновь Оренб. губ., в 1865 разделена на Оренб. и Уфим. губ.). В кон. 18 – 1-й пол. 19 вв. окраинные части Б. вошли в состав Вятской, Пермской, Самарской, Саратовской и Тобольской губ. (см. *Губерния*). В 1798 в Б. была введена *кантонная система управления*. Ныне на данной терр. расположены РБ, юж. часть Пермского края, юго-зап. часть Свердловской, Челябинская, зап. часть Курганской, Оренбургская, сев.-вост. часть Самарской, вост. часть Саратовской обл., вост. часть РТ, юго-вост. часть Респ. Удмуртия.

2) Республика Башкортостан (Башҡортостан Республикаһы), субъект РФ. Находится на Юж. Урале. На С. граничит с Пермским краем, С.-В. – Свердловской обл., В. – Челябинской обл., Ю. – Оренбургской обл., З. – РТ, С.-З. – Респ. Удмуртия. Входит в состав Приволжского федерального округа, в воен.-адм. отношении – в объединённое стратегич. командование "Центр" (см. *Военный округ*). Пл. – 142,9 тыс. км². Столица – Уфа. Образована 15 нояб. 1917 как *Башкурдистан*, с 20 марта 1919 *Автономная Советская Башкирская Республика*. С принятием 11 окт. 1990 Верховным Советом БАССР Декларации о гос. суверенитете БАССР была преобразована в Баш. Сов. Социалистич. Республику – Башкортостан, 25 февр. 1992 – в РБ. Включает 54 адм. района, 21 город, 2 посёлка городского типа (2011). Глава респ. – Президент РБ. Высший законодат. орган гос. власти – Гос. Собрание – Курултай РБ, исполнит. органы – Пр-во РБ, органы местного управления и самоуправления, судебная власть. Гос. языки – баш. и русский. Нас. – 4072,3 тыс. чел., в т.ч. 1172,3 тыс. *башкир* (2010). Нац. состав (%): башкиры – 29,5, русские – 36,1, татары – 25,4, чуваши – 2,7 и др.

Лит.: Иванов В.А., Яминов А.Ф. Башкирия и башкиры в средневековых письменных источниках //Иванов В.А. Откуда ты, мой предок? СПб., 1994; Псянчин А.В. Башкортостан на старых картах: история географического изучения и картографирования. Уфа, 2001; Мажитов Н.А., Султанова А.Н. История Башкортостана. Древность. Средневековье. Уфа, 2009.

А.В.Псянчин

"БАШКОРТОСТАН ХОКУМӘТЕНЕҢ ТЕЛЕ" ("Башҡортостан хөкүмәтенең теле" – "Вестник Башкирского правительства"), общественно-полит. газета. Печатный орган *Башкирского правительства*. Издавалась с 20 авг. 1918 в г.Оренбург 2 раза в неделю на старотюркском яз. (часть материалов – на рус. яз.); печаталась в типографии "Яңы вакыт" ("Новое время"). Основана в результате объединения газ. "*Башкорт*" и "*Башкорт тауышы*". Газета выходила под лозунгами: "Да здравствует общество, построенное трудящимися!", "Да здравствует автономная Башкирия!". На страницах издания освещались события *Гражданской войны*, участие частей *Башкирского войска* в боевых действиях против Кр. Армии; печатались приказы, пост. Баш. пр-ва, *Башкирского военного совета*, антибольшевистские статьи. В номере от 10 сент. 1918 сообщалось, что Баш. пр-во и "его войска достигли первоочередной своей цели и задачи: Башкортостан освобождён от величайшей угрозы – сил большевизма. В результате двухмесячных сражений 1-го башкирского конного полка, 1-го, 2-го и, особенно, 5-го пехотных полков, отдельных добровольческих формирований и вследствие помощи 3-го полка войска большевиков, стянутые в Верхнеуральский и Стерлитамакский уезды, были вынуждены покинуть эти районы". В газете также публиковались поэтич. произв. Ш.*Бабича*, Х.Г.*Габитова*, Ф.М.Сулейманова. Время закрытия неизвестно. Редакторы: Габитов, Г.Р.Фахретдинов.



Газета "Башкортостан хокумэтенен теле". 1918

Ист.: Национально-государственное устройство Башкортостана (1917–1925 гг.): док. и материалы. В 4 т. Т.2. Ч.1. Уфа, 2002.

Лит.: Хосаенов Г.Б. Башҡорт халҡының рухи донъяһы=Духовный мир башкирского народа. Өфө, 2003.

БАШКУРДИСТА́Н, Автономная Башкирия, Малая Башкирия, нац.-терр. автономия башкир в 1917–19. Провозглашён 15 нояб. 1917 *Башкирским центральным шуро*, утверждён в дек. на *Третьем Всебашкирском учредительном курултае*. Гос. руководящие органы – *Башкирское правительство* и Кесе курултай (предпарламент). В 1917 Б. состоял из 9 *кантонов* [Барынтабынский, Бурзян-Тангауровский, Дже(и)тировский, Ичкин-Катайский, Кипчакский, Куваканский, Тамьян-Катайский, Ток-Чуранский, Усерганский], включавших населённые *башкирами* терр. Оренб., Пермской (части Екатеринбургского, Красноуфим., Шадринского уездов), Самарской (часть Бузулукского уезда), позднее – Уфим. (части Златоустовского, Стерлитамакского, Уфим. уездов) губерний. В 1918 делился на 13 кантонов (Аргаяшский, Бурзян-Тангауровский, Джитировский, Дуванский, Кипчакский, Кудейский, Кущинский, Табынский, Тамьян-Катайский, Ток-Чуранский, Усерганский, Юрматынский, Яланский). В ходе *Гражданской войны* были сформированы вооружённые силы Б. (см. *Башкирское войско*) и органы воен. управления – *Башкирский военный совет*, *Башкирское войсковое управление*, в кантонах – *башкирские добровольческие отряды*, кантональные управления *воинских начальников*. После *перехода Башкирского правительства и войск на сторону Советской республики* Б. как автономия был признан "*Соглашением центральной Советской власти с Башкирским правительством о Советской Автономной Башкирии*" и преобразован в *Автономную Советскую Башкирскую Республику*.

Ист.: Национально-государственное устройство Башкортостана (1917–1925 гг.): док. и материалы. В 4 т. Т.1. Уфа, 2002; Там же. Т.2. Ч.1. Уфа, 2002

Лит.: Касимов С.Ф. Автономия Башкортостана: становление национальной государственности башкирского народа (1917–1925 гг.). Уфа, 1997.



А.П.Безак

БЕЗА́К Александр Павлович (6.6.1801–30.12.1869, С.-Петербург, похоронен в Киеве), гос. деятель. Ген.-адъютант (1849), ген. от артиллерии (1858). Член Гос. совета (с 1863). Из дворян. Участник *русско-турецкой войны 1828–29*, подавления *Польского восстания 1830–31*. Окончил Царскосельский лицей (1819). С 1819 служил в рус. армии. В 1828, командуя арт. батареей, отличился при осаде крепости Варна, в 1831 – при штурме Варшавы. С 1848 нач. штаба ген.-фельдцейхмейстера, с 1853 дир. арт. департамента Воен. мин-ва, с 1856 ком. 5-го армейского корпуса. С 1860 оренб. и самарский ген.-губернатор и командующий *Отдельным Оренбургским корпусом*. Руководил составлением проекта "*Положения о башкирах*" *от 14 мая 1863*, разграничением земель *казахов* и *Оренбургского казачьего войска*, в 1863 участвовал в разработке плана присоединения Ср. Азии к России. Летом приступил к формированию из войск, расположенных в Оренб. губ., экспедиционного корпуса для похода в Афганистан и Индию, к-рый в сент. был расформирован. В 1864 выдвинул проекты упразднения *Башкирского войска*, разделения Оренб. губ. на Оренб. и Уфимскую. Инициатор реорганизации *Неплюевского кадетского корпуса*, открытия Оренб. казачьего воен. училища. Осуществлял контроль за благоустройством г.Оренбург (при нём были вымощены тротуары, проведён водопровод, построены обществ. бани и пр.). С 1864 киевский, волынский и подольский ген.-губернатор и командующий Киевским воен. округом. Автор ок. 10 научных работ по арт. делу. Награждён орд. Св. Андрея Первозванного (1866), *Георгия* орденом 4-й ст. (1842), *Владимира орденами* 2-й (1850), 3-й (?) и 4-й с бантом (1828) ст., орд. Св. Александра Невского (1855) с бриллиантами (1857), Белого Орла (1852), *Анны орденами* 1-й (1845), 2-й, 3-й и 4-й ст., иностр. орденом. Поч. гражданин г.Оренбург (1864). Именем Б. в 1864–1919 были названы улицы в г.Оренбург, в 1869–1919 – в Киеве.

Лит.: Семёнов В.Г., Семёнова В.П. Губернаторы Оренбургского края. Оренбург, 1999.

В.Г.Семёнов, В.П.Семёнова

БЕКЗЯ́Н ТОКТАМЫ́ШЕВ, Бекзян Туктамышев, один из предводителей *Башкирского восстания 1662–64*. Проживал в Кыр-Кудейской вол. Сиб. дороги Уфим. уезда. Совм. с *Азнагулом Урусуловым* возглавил повстанч. движение на З. той же дороги. Отказался от переговоров с представителем власти М.Есиповым о прекращении вооруж. выступления: "Азнагул и Бекзан с товарыщи ево Михайла

к себе и не пустили и хотели ево Михайла и государевых людей побить, и Михайло Есипов прибежал назад, а с Кир-Кудейской волости також великому государю не шертовали". Весной 1663 на терр. Сиб. дороги восст. возобновилось. Б.Т. вместе с др. предводителями заключил союз с сиб. царевичами: "...к Сюлтюку ж х Кучюку салтану подклонились, и приходили во многие места в Уфинской и в Казанской и Соликамской в уезды все вместе с Сибирскою дорогою войною...". В грамоте уфим. воеводы кн. А.М.Волконского от 1 марта 1664 отмечен как один из главных виновников восстания. Дальнейшая судьба неизвестна.

И с т.: Материалы по истории Башкирской АССР. Ч.1. Башкирские восстания в XVII и первой половине XVIII вв. М.; Л., 1936.

Лит.: А к м а н о в И.Г. Башкирские восстания XVII – начала XVIII вв. Уфа, 1993.

И.Г.Акманов

БЕКЛЕМИ́ШЕВ Николай Петрович (1811–1893), воен. деятель. Ген.-лейт. (1866). Из дворян. Участник Кавказской войны 1817–64. Полковник (1849), ген.-майор (1853). Ротмистр Харьковского уланского полка, ком. 6-й отд. бригады Кавказского линейного казачьего войска. В 1849–50 командующий *Башкиро-мещерякским войском*. Предложил проект преобразования войска, что привело к конфликту с Оренб. воен. губернатором В.А.*Обручевым*. В мае–авг. 1851 ком. Харьковского уланского полка, в 1851–56 – лейб-гв. Уланского полка Его Величества, с 1858 наказной атаман Астраханского казачьего войска; с 1862 на службе в Виленском воен. округе, в мае–нояб. 1865 – в запасных войсках, с 1887 – в Кавказском воен. округе. Награждён *Владимира орденами* 2-й (1892), 3-й с мечами (1856) и 4-й с бантом (1845) ст., *Анны орденами* 1-й (1889), 2-й (1857) и 3-й (1842) ст., *Станислава орденом* 1-й ст. (1860), орд. Льва и Солнца 1-й ст. (Персия, 1889).

Р.И.Рахимов

БЕЛЕБЕ́ЕВСКАЯ ОПЕРА́ЦИЯ 1919, наступательные действия Юж. группы армий *Восточного фронта* РККА, проведённые в ходе *Гражданской войны* 15–19 мая в целях взятия г.Белебей; часть стратегич. контрнаступления Вост. фронта. К кон. апр. 1919 Юж. группа остановила наступление *Западной армии* адм. А.В.*Колчака*. 1 мая у ж.-д. ст.Сарай-Гир Самарской губ. на сторону РККА перешло 4 стрелк. полка, егерский батальон и Укр. курень им. Т.Г.Шевченко (всего св. 3 тыс. чел.). Входившие в состав Зап. армии *Уральский горных стрелков корпус* и *Уральский армейский корпус* были уничтожены *Пятой армией* и *Туркестанской армией*. Войска Кр. Армии продвинулись на 120–150 км и закрепились ок. ж.-д. ст.Абдулино Самарской губернии. Зап. армия у г.Белебей насчитывала 17 тыс. чел., 46 орудий, 172 пулемёта; Юж. группа армий – 23 тыс. чел., 119 орудий, 560 пулемётов. По плану командующего Юж. группой М.В.*Фрунзе* Особая казачья бригада и 25-я стрелк. див. должны были прорвать оборону *Уфимского армейского корпуса* севернее г.Белебей и двигаться к ст.Давлеканово Белебеевского уезда, отрезав частям Белой армии пути отхода к Уфе. 31-я стрелк. див. Туркестанской армии и 24-я стрелк. див. 5-й армии должны были наступать с З. и Ю.-З. на г.Белебей, 2-я стрелк. див. – остаться в резерве. 6 мая, опередив действия частей Кр. Армии, 3-я Симбирская див. из состава Волжского армейского корпуса ген.-майора В.О.*Каппеля* начала своё наступление, разгромила 26-ю стрелк. див. РККА и 11 мая захватила г.Бугульма. 13 мая в связи с переходом на сторону Кр. Армии 10-го Бугульминского и 11-го Бузулукского стрелк. полков корпус с потерями вернулся к г.Белебей. 15 мая 24-я и 31-я стрелк. див. РККА развернули наступление на г.Белебей. Три полка Волжского армейского корпуса, оборонявшие город, неоднократно переходили в контратаки, однако совм. действия 24-й, 25-й и 31-й стрелк. див. создали угрозу окружения корпуса Каппеля и 16 мая заставили его начать отход по ж.д. к Уфе. 17 мая Особая казачья бригада, преодолев сопротивление 4-й Уфим. стрелк. див., значит. часть к-рой составляли *башкиры*, с боем ворвалась в г.Белебей, куда также 18 мая вошла 25-я стрелк. див., 19 мая – 31-я. Зап. армия отошла на В. на 50–70 км.

И.Ф.Плотников



БЕЛЕБЕ́Й (Бәләбәй), город в РБ. Основан по договору 1751 о припуске (оформлен в 1772, по др. данным, в 1757) чувашами-новокрещенами на вотчинных землях *башкир* Кыр-Еланской вол. Казанской дороги как село (по др. данным, как деревня удельного ведомства). С 1781 совр. статус, адм. центр Белебеевского уезда Уфим. губ., с 1922 – Белебеевского кантона БАССР, с 1930 – Белебеевского р-на РБ. Нас. – 60,2 тыс. чел. (2010). В период *Крестьянской войны 1773–75* жители Б. примкнули к восставшим. В нояб. 1917 в городе на основе 152-го запасного пех. полка сформирован 6-й Мусульм. полк (см. *Мусульманские полки*). В ходе *Гражданской войны* 25 июня 1918 Б. был занят частями *Чехословацкого отдельного корпуса*, во время *Белебеевской операции 1919 – Восточного фронта* РККА. Летом 1919 в Б. была сформирована *Отдельная Башкирская стрелковая бригада*. В период *Великой Отечественной войны 1941–45* в городе дислоцировались 422-й стрелк. и 512-й гаубично-арт. полки *Сто семидесятой стрелковой дивизии*.

Лит.: Белебей: от века XVIII – к веку XXI. Городу Белебею – 225 лет. Уфа, 2006.



Г.А.Белов

БЕЛО́В Григорий Андреевич (12.10.1901, с.Сара Симбирской губ. – 23.6.1994, Москва), воен. деятель. Ген.-лейт. (1953). *Герой Советского Союза* (1944). Участник *Гражданской войны* и *Великой Отечественной войны 1941–45*. Окончил Воен.-полит. академию им. Н.Г.Толмачёва (Ленинград, 1930), Высшие академ. курсы при Высшей воен. академии им. К.Е.Ворошилова (Москва, 1946). С июня 1939 преподаватель Высших кав. курсов усовершенствования командного состава, с окт. 1940 – Высших курсов штабных командиров при Высшей воен. школе штабной службы, в янв.–окт. 1941 – Воен. академии им. М.В.Фрунзе (Москва). С окт. 1941 ком. запасного кав. полка. На фронте с июля 1942, зам. ком., с февр. 1943 ком. *Сто двенадцатой Башкирской кавалерийской дивизии*, с апр. 1947 – 16-й механизированной див., с сент. 1949 – 17-го стрелк. корпуса. В 1954–57 ст. воен. советник командующего войсками воен. округа Китайской народно-освободительной армии. С мая 1958 зам. нач., с авг. 1959 нач. кафедры оперативно-тактической подготовки Воен. академии им. М.В.Фрунзе (Москва). С 1962 в отставке. Награждён орд. Ленина (1944, апр. и май 1945), *Красного Знамени орденами* (1943, авг. и нояб. 1944, 1950), орд. Суворова 2-й ст. (1945), Отеч. войны 1-й ст., Кр. Звезды, "Знак Почёта" (1936), "Виртути Милитари" (Польша) и медалями.

С о ч.: Путь мужества и славы. 3-е изд., доп. Уфа, 1985.

Лит.: Гордость и слава 16-й кавдивизии. Уфа, 1990; А х м а д и е в Т.Х. Башкирская гвардейская кавалерийская. Уфа, 1999.

Г.Г.Булатов, Г.Т.Хусаинова

БЕ́ЛОЕ ДВИЖЕ́НИЕ, антисов. воен.-полит. движение, сформировавшееся в России в ходе *Гражданской войны*. Направляющей силой Б.д. был офицерский корпус рус. армии (Белая гвардия). Его поддерживали разл. социальные слои бывшей Рос. империи (православное духовенство, часть буржуазии, дворянства, интеллигенции, *казачества*, крестьянства и др.), разнородные антибольшевистские полит. силы (от умеренных республиканцев и социалистов до монархистов). Основным в идеологии Б.д. было положение о великой единой и неделимой России как православном рус. гос-ве. Задачами Б.д. являлись врем. установление воен. диктатуры и созыв Всерос. Учредит. собрания для определения будущего гос. устройства. После поражения в Гражд. войне планы участников Б.д. в эмиграции варьировались от вооруж. вторжения в СССР для восстановления досов. строя до помощи сов. обществу в гос. строительстве. Особенности Б.д. в Урало-Поволжье были обусловлены наличием здесь центров общерос. антибольшевистской социалистич. оппозиции (*Комитет членов Всероссийского Учредительного собрания*, Съезд членов Всерос. Учредит. собрания, Партия социалистов-революционеров, Рос. социал-демократич. рабочая партия, Трудовая нар.-социалистич. партия и др.) и активностью *Башкирского национального движения*. Весной–осенью 1918 эти силы действовали в союзе с Б.д. (см. *Башкирское войско, Народная армия*). Руководителями и активными участниками Б.д. являлись А.Н.*Гришин-Алмазов*, А.И.*Деникин*, А.И.*Дутов*, В.О.*Каппель*, А.В.*Колчак*, Г.М.*Семёнов*, Р.Ф.*Унгерн фон Штернберг*, Н.Н.*Юденич* и др. Опорой движения на Юж. Урале с осени 1917 были части *Оренбургского казачьего войска* и *Уральского казачьего войска*, преподаватели и учащиеся *Неплюевского кадетского корпуса*, 2-го Оренб. кадетского корпуса и Оренб. казачьего воен. уч-ща, православные священники, предприниматели, члены отделений Партии нар. свободы. С ликвидацией летом 1918 власти большевиков в Самарской и Уфим. губ. частями *Оренбургской армии*, *Сибирской армии* и *Четырехословацкого отдельного корпуса* о поддержке Б.д. заявили мн. служащие восстановленных досов. гос. и обществ. учреждений и организаций, представители разл. слоёв местного населения. Зимой 1918–19 разгромлено и разоружено Б.д. при поддержке нас. сформировало из разобщённых антибольшевистских войск *Русскую армию*. Установление воен. диктатуры Колчака обострило разногласия союзников и привело к переходу зимой 1918–19 части членов социалистич. партий и большинства участников нерус. нац. движений на сторону большевистского пр-ва (см. *Переход Башкирского правительства и войск на сторону Советской республики*). Весной–летом 1919 в боях с Кр. Армией

в Поволжье и на Урале войска белых потерпели поражение и отошли в Сибирь, Б.д. в регионе было ликвидировано. На стороне Б.д. осталась часть представителей Баш. нац. движения — М.-Г.Г.*Курбангалиев*, Г.Г.*Таганов* и др., к-рые образовали *Военно-национальное управление башкир*, предприняли попытку создания в составе Дальневост. армии белых Баш. войска. После разгрома Рус. армии в Сибири часть южноуральских белогвардейцев влилась в рос. эмиграцию, оставшиеся в России были репрессированы. К сер. 20 в. Б.д. прекратило свою деятельность.

Лит.: Константинов С.И. Вооружённые формирования противобольшевистских правительств Поволжья, Урала и Сибири в годы гражданской войны. Екатеринбург, 1997; Кульшарипов М.М. Башкирское национальное движение (1917–1921 гг.). Уфа, 2000; Валиди Тоган А.-З., Инан А., Таган Г. Служение: сб. тр. башк. учёных-эмигрантов – лидеров нац.-освобод. движения 1917–1920 годов. Уфа, 2007; История башкирского народа. В 7 т. Т.5. Уфа, 2010.

А.Д.Казанчиев, И.Ф.Плотников

БЕЛОРЕ́ЦК (Белорет), город в РБ. Основан в 1762 как поселение при Белорецком з-де с одноим. названием на землях, купленных у *башкир* Дуван-Кудейской и Кудейской вол. Сиб. дороги, с 1781 в составе Верхнеуральского уезда Уфим. наместничества, с 1796 — Оренб. губ.; с 1919 адм. центр Тамьян-Катайского кантона *Автономной Советской Башкирской Республики*. С 1923 совр. статус, с 1930 адм. центр Белорецкого р-на РБ. Нас. — 68,8 тыс. чел. (2010). В ходе *Крестьянской войны 1773–75* в янв. 1774 з-д был захвачен повстанцами, в апр.–мае в Б. под рук. Е.И.*Пугачёва* формировались отряды из работных людей в повстанч. войско. В мае, уходя с з-да, Пугачёв приказал сжечь его. В 1777 з-д был восстановлен. В период *Гражданской войны* Б. неоднократно занимали войска *Сибирской армии*, *Русской армии*, *Восточного фронта* РККА. В Б. в июле 1918 И.Д.*Каширины*м был сформирован *сводный Уральский отряд*, к-рый действовал против частей *Верхнеуральского фронта* Белой армии, весной 1919 дислоцировался *Первый Башкирский кавалерийский полк имени А.Б.Карамышева*, в нач. июля Б. был занят частями *Первой армии*, была установлена сов. власть.

Ист.: Национально-государственное устройство Башкортостана (1917–1925 гг.): док. и материалы. В 4 т. Т.2. Ч.1. Уфа, 2002.
Лит.: Таймасов Р.С. Участие башкир в Гражданской войне. Кн.1. В лагере контрреволюции (1918 – февраль 1919 гг.). Уфа, 2009.

БЕПЕНЯ́ ТОРОПБЁРДИН, Б. Трупбердин, Б. Торопкильдин (ок. 1695 — сент. 1739, Мензелинский городок Уфим. провинции, ныне г.Мензелинск), один из предводителей *башкирских восстаний 1735–40*. Проживал в Куваканской вол. Сиб. дороги. *Старшина* той же волости. Из *тарханов*. Мулла. В июне 1735 в д.Арыково Кара-Табынской вол. Сиб. дороги (Кунашакский р-н Челяб. обл.) участвовал в баш. курултае Сиб. и Ногайской дорог, на к-ром было принято решение организовать сопротивление строительству крепостей *Оренбургской линии*. Совм. с *Юсупом Арыковым* возглавил восст. на терр. Сиб. дороги. Во 2-й пол. 1735 отряд Б.Т. участвовал в блокаде Верхояицкой пристани. В письме нач. Канцелярии Гл. правления Сиб. и Казанских горных з-дов В.Н.*Татищеву* (2 авг. 1736) Б.Т. обвинил пр-во в нарушении условий вхождения *Башкортостана* в состав Рос. гос-ва и обосновал право *башкир* отстаивать свои интересы. Весной 1737 действовал против отрядов "верных" пр-ву старшин Кузяша Рахмангулова и *Таймаса Шаимова*. В июне 1737 отряд Б.Т. (св. 1 тыс. чел.) совм. с отрядами *Мандара Карабаева*, *Тюлькучуры Алдагулова*, Юлдаша Суярембетова и др. вёл бои ок. *Бирска*, г.Кунгур, Красноуфим. крепости, в июле — Катайского острога, *Осы* и др. насел. пунктов Уфим. провинции, в авг.–сент. — Чебаркульской крепости, сс. Воскресенское, Крылово и др. насел. пунктов Исетской провинции. В окт. вместе с *Уразаем Абазановым*, Мандаром Карабаевым отправил послов к хану Абулхаиру для ведения переговоров об оказании поддержки повстанцам. В 1738 участвовал в воен. действиях против отрядов "верных" пр-ву старшин, правительств. команд в Кунгурском уезде и ок. Уфы. Весной–летом пытался заключить союз с ханами Мл. и Ср. жузов Абулхаиром и Семеке. В окт. арестован правительств. командой А.Ф.Хрущёва. С нояб. содержался в тюрьме *Мензелинска*, подвергался пыткам; по приказу Татищева казнён (колесован).

Ист.: Материалы по истории Башкортостана. Т.6. Оренбургская экспедиция и башкирские восстания 30-х годов XVIII в. Уфа, 2002.
Лит.: Устюгов Н.В. Башкирское восстание 1737–1739 гг. М.; Л., 1950; Акманов И.Г. Башкирские восстания в XVIII в. Уфа, 1987.

И.Г.Акманов



Г.И.Бердин

БЕ́РДИН Галей Иркабаевич [5.3.1907, д.Байгузино Стерлитамакского уезда Уфим. губ. (Ишимбайский р-н РБ) — 25.10.1973, там же], *Герой Советского Союза* (1944). Гв. капитан. Участник *Великой Отечественной войны 1941–45*. С 1925 секр. Азнаевского вол. комитета комсомола, с 1928 пред. Кальчир-Табынского вол. исполкома Стерлитамакского кантона, с 1930 зав. организац. отделом Макаровского районного комитета ВКП(б), с 1933 дир. Макаровской, затем Кармаскалинской машинно-тракторных станций. На фронте с сент. 1941. Зам. командира стрелк. батальона по полит. части 280-го гв. стрелк. полка (92-я гв. стрелк. див. 37-й ударной армии Степного фронта) гв. капитан Б. 1 окт. 1943 ок. с.Дериевка, приняв на себя командование батальоном, успешно форсировал р.Днепр; 2 окт. в боях за нпп Зелёный, Куковка и Колодиевка (все — Укр. ССР) отразил 8 контратак пехоты и танков противника, подбил 2 танка, 8 бронемашин, уничтожил ок. 180 немецких солдат и офицеров. После

увольнения в запас (1944) до 1954 и в 1958–65 работал пред. исполкома Байгузинского сельского совета Ишимбайского р-на, в 1954–58 пред. колхоза "Ударник" Макаровского р-на (Ишимбайский р-н РБ). Деп. ВС БАССР 2-го созыва. Награждён орд. Ленина (1944), Кр. Звезды, медалями. В д.Байгузино именем Б. названа улица.

Лит.: Колмохэмэтов Х. Гэли Бирҙин //Башкортостан батырҙары. Өфө, 1959; Шафиков Г. Комиссар батальона //Славные сыны Башкирии. Кн.2. Уфа, 1966.

И.Г.Каримова



А.А.Бишшев

БИ́ШШЕВ Ахмед (Ахмедулла) Альмухаметович [24.2.1896, д.Идельбаево Орского уезда Оренб. губ. (в составе г.Медногорск) — 27.9.1937, Москва], участник *Башкирского национального движения*, гос. деятель. Окончил Оренб. учительскую школу, Чугуевское воен. уч-ще (1917), Всесоюз. пром. академию им. И.В.Сталина (Москва, 1935). Участник *Первой мировой войны 1914–18* и *Гражданской войны*. В 1916 призван в армию, дослужился до подпоручика. С дек. 1917 в *Башкирском правительстве*: с авг. 1918 пред. *Оренбургского военного отдела Башкирского правительства*, нач. отдела добровольческих отрядов *Башкирского военного совета*. В окт. назначен ком. *Второго Башкирского кавалерийского полка имени Г.С.Идельбаева*, участвовал в боях против частей *Первой армии* РККА на *Стерлитамакском фронте*. Произведён в ротмистры. После *перехода Башкирского правительства и войск на сторону Советской республики* назначен пред. *Башкирской чрезвычайной комиссии*, с мая 1919 представитель *Башкирского военно-революционного комитета* при воен. рев. трибунале 1-й армии РККА, с июня зам. нар. комиссара гос. контроля, в 1920 нар. комиссар социального обеспечения и труда, с янв. 1921 пред. СНК Башреспублики, в июле — нояб. ответств. секретарь Баш. обкома РКП(б). В 1924 нар. комиссар просвещения, с 1925 зам. нар. комиссара финансов БАССР. С 1927 член Президиума ВСНХ РСФСР, в 1935–37 нач. стр-ва Центр. аэродрома им. М.В.Фрунзе в Москве. Репрессирован (20 июня 1937 арестован, 27 сент. расстрелян). Реабилитирован в 1957.

Лит.: Ярмуллин А.Ш. Әхмәзулла Бейешев //Автономияны Башкортостан байрагы аҫтында. Өфө, 2009.

Р.А.Давлетшин

БИЙ (тюрк. — властитель, господин, князь), бег, бек, титул знати у тюркских народов. У *башкир* наследств. титул предводителя племени или рода. Иногда Б. избирался из числа наиболее уважаемых и влиятельных людей (напр., после смерти Бурнак-бия главой племени юрматы был провозглашён Татигасбий). Б. были наделены адм. и суд. полномочиями на терр., занимаемой племенем или родом; контролировали соблюдение норм обычного права; имели преимуществ. права в землевладении и землепользовании, являлись крупными собственниками скота. В период воен. опасности возглавляли ополчение (по баш. хикаяту "*Последний из Сартаева рода*", сопротивление башкир отрядам *Тимура* возглавил *Джалык-бий*). Организовывали и руководили йыйынами (нар. собрание), участвовали в курултаях. Союзы баш. племён возглавляли Олуг-бии (Олуг бей, баш., букв. — Старший, Великий Б.). Айзуак-бий, Азнай-бий, Бикбау-бий, Иске-бий, Канзафар-бий, Каракузяк-бий Мешавали, Курпяс-бий, Татигас-бий, Шагали Шакман-бий и др. выступили инициаторами вхождения *Башкортостана* в состав Рос. гос-ва в 1554–57, участвовали в переговорах с рус. царём. О значимости титула Б. в социальной структуре баш. общества свидетельствует одно из распространённых среди башкир названий рус. царя — "Ак бий" (Ак бей, баш., букв. — Белый бий). С 17 в. постепенно вытесняется титулами *князь*, мурза, *тархан*; обществ. функции переходят к *старостам*, позднее — к *старшинам*.

Лит.: Кузеев Р.Г. Очерки исторической этнографии башкир. Ч.1. Уфа, 1957; Башкирские шежере. Уфа, 1960; История Башкортостана с древнейших времён до наших дней. В 2 т. Т.1. История Башкортостана с древнейших времён до конца XIX в. Уфа, 2004.

БИКБА́ВОВ Абдрашит Ильясович [1896, д.Ст. Зеленовка Симбирской губ. (Старо-Кулаткинский р-н Ульяновской обл.) — 12.9.1938, Д.Восток], участник *Башкирского национального движения*. Участник *Гражданской войны*. Учился в Моск. ин-те нар. хозяйства им. Г.В.Плеханова. До революции 1917 служил в царской армии в чине прапорщика. Летом 1918 вступил в ряды *Башкирского войска*. Служил нач. комендантской команды *Башкирского правительства* в *Караван-Сарае*. В янв. 1919 назначен адъютантом командующего Баш. корпусом А.-З.А.*Валидова*. В февр. совм. с М.А.*Кулаевым* и М.Д.*Халиковым* вёл переговоры с представителями сов. власти в Уфе об условиях *перехода Башкирского правительства и войск на сторону Советской республики*. 27 февр. в г.Симбирск участвовал в подписании Предварительного договора с представителями РВС *Восточного фронта*. 20 марта в Москве в составе баш. делегации подписал "*Соглашение центральной Советской власти с Башкирским правительством о Советской Автономной Башкирии*". С марта 1919 работал зам. по воен. делам (представитель Баш. армии) представителя Башреспублики при Президиуме ВЦИК РСФСР. Занимался вопросами снабжения баш. войсковых частей Кр. Армии (см. *Отдельная Башкирская бригада*, *Отдельная Башкирская кавалерийская бригада*, *Отдельная Башкирская стрелковая бригада*) вооружением, обмундированием и др. С 1921 зам. пред. Баш. СНХ, с 1923 пред. правления треста "Башторг". В 1924–26 занимал должность экономиста-консультанта в торговом представительстве БАССР в Москве. В янв. 1930

арестован по делу М.Х.-Г.Султан-Галиева и приговорён к 3 годам лишения свободы. В 1933–35 находился в ссылке в Карелии, затем отправлен на Д.Восток, расстрелян. Реабилитирован в 1989.

И с т.: ЦИА РБ. Ф.629. Оп.1. Д.1242. Личное дело А.И.Бикбавова.

Лит.: Ярмуллин А.Ш. Әбдрәшит Бикбауов //Автономиялы Башкортостан байрагы аçтында. Өфө, 2009.

Д.Г.Кускильдин, А.Ш.Ярмуллин

БИКБУЛА́Т АРКА́ЕВ, Б. Аликашев (?–1755, г.Оренбург), один из предводителей *Башкирского восстания 1755–56*. Проживал в Бурзянской вол. Ногайской дороги. Сын *Аликаша Суюндукова*. *Старшина* той же волости. В марте 1755 совм. с отцом обратился к *Батырше* с предложением принять участие в подготовке восстания. 15 мая началось выступление жителей Бурзянской вол., для подавления к-рого из г.Оренбург были направлены правительств. войска. 22 мая явился с повинной, был арестован и заключён в оренб. тюрьму. Подвергался пыткам; от полученных ран умер.

Лит.: Чулошников А.П. Восстание 1755 г. в Башкирии. М.; Л., 1940; Акманов И.Г. Башкирские восстания в XVIII в. Уфа, 1987.

И.Г.Акманов



С.Х.Бикеев

БИКЕ́ЕВ Султан Хамитович (25.12.1916, д.Токтар-Абдрашитово Белебеевского уезда Уфим. губ., ныне с.Абдрашитово Альшеевского р-на РБ, – 8.10.2006, Уфа, похоронен на родине), *Герой Советского Союза* (1943). Полковник (1975), танкист. Заслуженный работник культуры БАССР (1977), отличник печати СССР (1977). Участник сов.-япон. вооруж. конфликта 1938 на оз.Хасан, *советско-финляндской войны 1939–40* и *Великой Отечественной войны 1941–45*. Окончил Аксёновский сельскохозяйственный техникум им. Коммунистич. Интернационала Молодёжи (Альшеевский р-н БАССР, 1936), Свердловское военно-полит. уч-ще (1940), Казанские курсы усовершенствования командного состава бронетанковых и механизированных войск (1942), Воен. академию бронетанковых и механизированных войск Сов. Армии (Москва, 1947). До призыва в армию работал в колхозе, Нар. комиссариате земледелия БАССР (Уфа). На фронте с 1938. Зам. ком. 586-го танкового батальона 219-й танковой бригады (1-й механизир. корпус 37-й армии Степного фронта) капитан Б. 2 окт. 1943 с 30 танками форсировал р.Днепр ок. с.Мишурин Рог и атаковал противника; 3–5 окт. в бою за с.Солошино (оба – Укр. ССР) отбил 19 контратак. Было уничтожено 18 танков, 20 пушек, 5 миномётных батарей, 45 пулемётных точек, ок. 800 солдат и офицеров противника. Участник Парада Победы 24 июня 1945 в Москве. После войны продолжил службу в Вооруж. Силах СССР. После увольнения в запас (1962) в аппарате Верховного Совета БАССР, с 1966 зам. дир., в 1967–92 дир. Уфим. городской типографии №2. Награждён орд. Ленина (1943), Отеч. войны 1-й ст. (1985), Кр. Звезды (1944), Почёта (2005), медалями. В Уфе имя Б. присвоено Профессиональному лицею №1, на доме, в к-ром он жил, установлена мемор. доска.

Лит.: Биккол Ш. Внимание: танки! //Славные сыны Башкирии. Кн.1. Уфа, 1965.

И.Г.Каримова

БИКМЕ́ЕВ Михаил Ахметович (р.4.5.1954, с.Кашкалаши Благоварского р-на БАССР), историк. Доктор ист. наук (2005), проф. (2009). Полковник (2003). Окончил Свердловское высшее воен.-полит. уч-ще (1977), Воен.-полит. академию им. В.И.Ленина (Москва, 1986). В 1977–83 служил в 45-й уч. танковой див. Белорусского воен. округа (г.Борисов), с 1986 – в 5-й мотострелк. див. Туркестанского воен. округа (г.Кушка), с 1990 зам. воен. комиссара Сырдарьинского областного воен. комиссариата Туркестанского воен. округа (г.Гулистан). С 1992 в запасе. С 1993 зам. дир. ср. школы №130 г.Уфа, с 1997 преподаватель БГПУ, с 2003 зав. кафедрой истории и обществознания Баш. ин-та развития образования. Научная деятельность посвящена *историографии*, изучению док. и материалов по воен. истории *Башкортостана* в годы Второй мировой войны, *советско-финляндской войне 1939–40*, организации баш. нац. вооруж. формирований (*Сто двенадцатой Башкирской кавалерийской дивизии*, *Сто тринадцатой Башкирской кавалерийской дивизии*, *Тысяча двести девяносто второго Башкирского истребительно-противотанкового артиллерийского полка имени Салавата Юлаева*) в годы *Великой Отечественной войны 1941–45*, вопросам подготовки офицерских кадров и специалистов для фронта и др. Автор более 200 научных работ.

Соч.: Военный вклад Башкортостана в Победу в Великой Отечественной войне 1941–45. Уфа, 1997; Советско-Финляндская война 1939–1940. Факты, события, люди и безвозвратные потери Башкортостана. Уфа, 1999; Башкортостан в годы Второй мировой войны 1939–1945. Уфа, 2000; Исторический опыт военно-организационной и мобилизационной работы Башкирской АССР периода Второй мировой войны. Уфа, 2005.

БИКМЕ́ЕВ Султангарей Гатиятуллович, участник *Башкирского национального движения*, воен. деятель. Участник *Первой мировой войны 1914–18* и *Гражданской войны*. В 1909 служил в 243-м Златоустовском резервном батальоне в звании штабс-капитана (Уфа), в период Первой мировой войны – в *Очаковском пехотном полку*, в дек. 1916 – янв. 1917 и.о. ком. полка, после Февральской революции 1917 ком. полка в Уфим. гарнизоне в чине подполковника. Летом 1918 вступил в ряды *Башкирского войска*. В авг. приказом *Башкирского военного совета* был назначен нач. *Второй Башкирской стрелковой дивизии*, затем переведён на должность уполномоч. представителя *Башкирского правительства* при штабе Оренб. воен. округа. Занимался вопросами снабжения баш. частей оружием, боеприпасами и снаряжением. С нояб. служил пом. нач. *Башкирского войскового управления*. В дек. после ухода Баш. пр-ва и войск из г.Оренбург Б. в должности уполномоч. пр-ва вёл переговоры с оренб. воен. властями. В янв. 1919 назначен дежурным штаб-офицером *Башкирского корпуса*. Произведён в полковники. После *перехода Башкирского правительства и войск на сторону Советской республики* остался в лагере белых. В составе *Русской армии* А.В.Колчака ушёл на восток России. В 1920 представитель *башкир* при штабе походного атамана казачьих войск Рос. Вост. окраины Г.М.*Семёнова*. В июне участвовал в создании *Военно-национального управления башкир* Рос. Вост. окраины. В нояб. 1920 после разгрома армии Семёнова выехал в Маньчжурию, затем эмигрировал в Японию. Дальнейшая судьба неизвестна. Награждён *Георгия орденом* 4-й ст. (1916).

Лит.: Валиди Тоган А.-З., Инан А., Таган Г. Служение: сб. тр. башк. учёных-эмигрантов – лидеров нац.-освободит. движения 1917–1920 годов. Уфа, 2007; Таймасов Р.С. Участие башкир в Гражданской войне. Кн. 1. В лагере контрреволюции (1918 – февраль 1919 гг.). Уфа, 2009.

Р.С.Таймасов, А.Ш.Ярмуллин

БИКМЕ́ТЕВЫ, Бикметовы, *кантонные начальники*. Из *башкир* д.Курманово Чирлинской вол. Исетской провинции (Аргаяшский р-н Челяб. обл.). Известны: **Абдулвахит Сентягафарович Б.** (1776–?), зауряд-есаул. В 1802, 1804, 1810, 1815 служил на *Оренбургской линии*. С 1821 *старшина* 1-й юрты, затем нач. 3-го баш. кантона; его брат **Давлетша Сентягафарович Б.** (1791–1850), есаул (1835). Владел арабским, персидским языками. На воен. службе с 1807. С 1812 кантонный писарь, с 1814 юртовой старшина, с 1815 пом. кантонного начальника. В 1814 за отличия произведён в зауряд-есаулы (см. *Зауряд-чины*), в 1819 – чиновники 14-го класса, в 1827 – сотники. В 1818 на пограничной службе на *Сибирских линиях*. В 1818 – нач. 40-х гг. 19 в. нач. 3-го баш. кантона. Имел 9 благодарностей за усердную службу: "за выстройку за собственный счёт общественного дома в 800 руб. для помещения кантонного архива", "за пожертвование в казну двух лошадей в 1816", "за раскрытие убийц двух купцов" и др. В 1831 в С.-Петербурге в составе делегации *Башкиро-мещерякского войска* присутствовал на аудиенции у имп. Николая I. Его имя упоминается в баш. нар. песне "Шагари"; **Мухаметвали Б.** (1790–?), зауряд-есаул. Участник *Отечественной войны 1812* и *заграничных походов русской армии 1813–14*. В составе *Девятнадцатого Башкирского полка* участвовал в воен. действиях на терр. Рос. империи, Пруссии, Саксонии, Франции и др. Награждён медалью "*В память Отечественной войны 1812 года*".

И с т.: ЦГИА РБ. Ф.2. Оп.1. Д.3016. Л.7; Д.4671. Л.3–4, 6–7, 11, 65; Д.14623. Л.15; Д.14637. Л.10–13, 15.

А.З.Асфандияров

"БИКСУ́РА", баш. предание. Имеет прозаич. форму. В произв. описываются события завоевательных походов Монгольской империи в 13 в. (см. *Башкиро-монгольские отношения*). Гл. герой – ст. сын предводителя рода карагай-атай (по преданию, баш. род; предположительно, относился к племени буляр) Биксура. В нач. предания повествуется о благополучной и спокойной жизни баш. племён байлар и буляр, кочевавших в живописных и богатых краях вдоль рр. Агидель, Ик, Мензеля. Мирную жизнь народа нарушает нападение войска хана Батыя, проходившего через баш. земли в "страну булгар". Самые большие потери понёс род под предводительством Карагай-атая, к-рый за неповиновение был публично казнён, мужское нас., "кто был выше колена коня", обезглавлено, женщины взяты в плен. Возвратившийся с охоты Биксура, узнав от своей матери Асылташ о произошедшем, прощается с семьёй и отправляется к соседним родам байлар, ыласын и буре, где собирает войско и, выступив против Батыя, срывает первое наступление хана на булгар. Через три года воины Батыя и Биксуры снова сталкиваются в сражениях, в одном из к-рых батыр погибает.

И с т.: Башкорт халык ижады. 2-се т. Риүәйәттәр, легендалар. Өфө, 1997; Башкирское народное творчество. Т.2. Предания и легенды. Уфа, 1987.

БИКСУ́РИН Мирсалих Мирсалимович, Бекчурин Мир-Салих Мурсалимович [1819 (по др. данным, 1820), г.Оренбург – 7.3.1903, там же], педагог, языковед. Статский советник. Из дворян. Окончил Оренб. Неплюевское воен. уч-ще (1838; см. *Неплюевский кадетский корпус*), в 1841–78 преподавал там же, одновр. в 1850–69 – в школе при Оренб. пограничной комиссии вост. (арабский, персидский, баш., казахский, тат.) языки. В 60–70-е гг. переводчик рус. армии в воен. походах в Ср. Азию. После выхода в отставку (1879) работал в Оренб. губ. канцелярии. Один из первых исследователей баш. языка. Автор уч. пособия "Начальное руководство к изучению арабского, персидского и татарского языков с кратким объяснением существующих в Оренбургском крае наречий башкир и киргизов и приложением к нему русско-персидско-татарских слов, разговоров и прописей" (Казань, 1859), в к-ром систематизированы материалы по баш. языку, дан сравнит. анализ баш., казахского и тат. языков с арабским, персидским и рус.; содержатся тематич. словари этих языков. Собрал и опубликовал образцы баш. фольклора. В период работы переводчиком написал серию историко-этнографич. и публицистич. статей, часть к-рых вошла в сб."Туркестанский край" (Казань, 1872). Внёс значит. вклад в развитие нар. просвещения, выступал за введение светских дисциплин в программы мусульм. уч. заведений. Действительный член Оренб. отдела Рус. географич. об-ва. Награждён *Владимира орденами* 3-й (1873) и 4-й (1867) ст., *Анны орденом* 2-й ст. (1869), *Станислава орденами* 2-й (1866) и 3-й (1864) степеней.

Соч.: Заметки статского советника М.С.Бекчурина... //Туркестанская область. Казань, 1872.

Лит.: Башкорт әҙәбиәте тарихы. 2-се т. Өфө, 1990; Кононов А.Н. История изучения тюркских языков в России. Дооктябрьский период. Л., 1972; Вильданов А.Х., Кунафин Г.С. Башкирские просветители-демократы XIX века. М., 1981.

Р.З.Шакуров



С.Г.Биктимиров

БИКТИМИ́РОВ Салман Галиахметович (14.8.1913, д.Кинзябызово 1-е Оренб. уезда одноим. губ., ныне д.Кинья-Абыз Куюргазинского р-на РБ, – 24.2.1971, там же), *Герой Советского Союза* (1944). Участник *Великой Отечественной войны 1941–45*. В 1937–41 работал дорожным мастером Узб. мостового дорожного строительства НКВД. На фронте с июля 1942. Ком. отделения сабельного эскадрона 60-го гв. кав. полка (*Сто двенадцатая Башкирская кавалерийская дивизия* 7-го гв. кав. корпуса 61-й армии Центр. фронта) гв. ст. сержант Б. на рассвете 18 сент. 1943 под сильным арт. и пулемётным огнём со своим отделением ворвался в сс. Березна и Бегач, уничтожил расчёты противника; 28 сент. первым в полку форсировал р.Днепр ок. с.Неданчичи (все – Укр. ССР), закрепившись на берегу, уничтожил 15 солдат противника. После демобилизации (1944) жил и работал в родной деревне. Награждён орд. Ленина (1944) и медалями. В д.Кинья-Абыз Б. установлен памятник.

Г.Г.Булатов

БИКТИМИ́РОВЫ, Бектемировы, *кантонные начальники*. Из *башкир* д.Сибаево (Атайсал) Бурзянской вол. Ногайской дороги (ныне с.Ст. Сибай Баймакского р-на РБ). Родоначальник – **Биктимир Мутаев,** *старшина* Бурзянской вол., участник *Крестьянской войны 1773–75*, пугачёвский полковник. Сын *тархана* Мутая Аиткулова из д.Мутаево Кыпсакской вол. Ногайской дороги (ныне Мелеузовский р-н РБ). В сер. нояб. 1773 объединённые отряды крестьян Преображенского и Кананикольского з-дов и башкир Бурзянской и др. вол. во главе с Биктимиром Мутаевым действовали в р-не Зилаирской крепости Ногайской дороги против правительств. команды под команд. капитана А.Лукьянова. Находился под следствием в Казанской секретной комиссии. Его сын – **Аккул Б.** (1756–1826), поручик. Участник *русско-шведской войны 1788–90, русско-прусско-французской войны 1806–07*. В 1798–1820 нач. 6-го баш. кантона. По приказу Аккула Б. *дистаночный начальник* Буранбай Кутучев (известен как Буранбай-сэсэн), юртовые старшины Ибрагим Айсуваков и Юлбарыс Бикбулатов собрали с резервного отряда деньги для получения ходатайства в г.Оренбург об освобождении их от похода на З. Был обвинён в незаконном сборе денег и приговорён Сенатом к высылке в Сибирь на поселение с конфискацией имущества; помилован в связи с достижением преклонного возраста. Его сыновья: **Абдрахман Б.** (1780–1826), в 1820–26 нач. 6-го баш. кантона, в сер. 20-х гг. 19 в. находился под следствием Сената. Прототип героя поэмы П.М.Кудряшёва "Абдрахман", ему посвящена баш. нар. песня "Абдрахман-кантон"; **Фаткулла Б.,** в 1826–28 нач. 6-го баш. кантона. Сын Абдрахмана Б. – **Асатулла Б.** (1804–?), сотник (1839). С 1818 на воен. службе, урядник, с 1822 зауряд-хорунжий (см. *Зауряд-чины*), с 1828 хорунжий. В 1828–31 нач. 6-го баш. кантона.

Лит.: Асфандияров А.З. История сёл и деревень Башкортостана. Кн. 2–3. Уфа, 1998.

А.З.Асфандияров

БИРСК (Бөрө), город в РБ. Основан в 1663 (по др. данным, в 1667) на месте разорённого во время *Башкирского восстания 1662–64* дворцового села Архангельское Казанской дороги как крепость (Бирский городок) на р.Белая. С 1781 совр. статус, адм. центр Бирского уезда Оренб. губ., с 1865 – Уфим. губ., с 1922 – Бирского кантона БАССР, с 1930 – Бирского р-на. Нас. – 41,6 тыс. чел. (2010). В период *Крестьянской войны 1773–75* сожжён, позднее восстановлен. В годы *Гражданской войны* 9 февр. 1919 Б. был захвачен войсками *Восточного фронта* РККА, к апр. – *Западной армии*, в ходе *Уфимской операции 1919* – Вост. фронта РККА.

Лит.: Буканова Р.Г. Города-крепости юго-востока России в XVIII веке. История становления городов на территории Башкирии. Уфа, 1997.

БИ́ТВА ПРИ ДРЕ́ЗДЕНЕ 1813, состоялась в ходе *заграничных походов русской армии 1813–14* в марте–окт. между франц. и союзными войсками. В боях при г.Дрезден (Саксония) 2 марта 1813 принимал участие *Первый Башкирский полк*, в сент.–нояб. – *Четырнадцатый Башкирский полк* и *Пятнадцатый Башкирский полк*. 15 марта рус. войска под команд. ген.-адъютанта барона Ф.Ф.Винцингероде вступили в город, но 26 апр. франц. войска вновь заняли его. 14 авг. войска союзников блокировали г.Дрезден и предприняли штурм, к-рый был отбит. В этом бою отличились части *Четвёртого Башкирского полка*, находившиеся в конвое ген. от кавалерии графа П.Х.Витгенштейна. Для продолжения осады был оставлен корпус рус. войск (числ. 10 тыс. чел.), 30 сент. присоединился корпус под команд. ген.-лейтенанта П.А.Толстого (24 тыс.), к-рый руководил последующими боевыми действиями по блокаде. В этот период в г.Дрезден находилось 35 тыс. чел. франц. армии (гарнизон, 1-й корпус ген. Ж.Мутона, 14-й корпус маршала Г.Сен-Сира). 14 окт. к городу подошёл австр. корпус под команд. ген. от кавалерии графа И.Кленау (25 тыс. чел.), ставшего во главе корпуса союзных войск. В связи с начавшейся эпидемией тифа и голодом 25 окт. французы попытались вырваться из блокады, но были остановлены рус. войсками под

команд. Толстого. Город был сдан 30 окт. на условиях капитуляции, согласно к-рым войска противника должны были вернуться во Францию и обязались не участвовать в боевых действиях против союзных войск в течение 6 месяцев. Имп. Александр I отклонил эти условия, французы были возвращены в город, войска Толстого вновь осадили г.Дрезден. 15 нояб. Сен-Сир принял условия, в соотв. с к-рыми все военнослужащие корпуса (маршал, 38 ген., 1759 офицеров, 33745 солдат) сдались в плен.

Р.Н.Рахимов

БЛОКА́ДА ГА́МБУРГА 1813 рус. и шведскими войсками в ходе *заграничных походов русской армии 1813–14*. 7 марта 1813 город был занят отрядом полковника Ф.К.Теттенборна, состоявшим из казаков и гусар. 9 мая франц. корпус под команд. ген. Д.Вандама захватил остров на р.Эльба (басс. Сев. моря). 11 мая на помощь гарнизону осаждённого города подошёл отряд датских войск (2 тыс. чел.). 14 мая французы, установив на противоположном берегу р.Эльба арт. орудия, начали обстрел пригородов г.Гамбург, в результате чего 19 мая датские войска были вынуждены покинуть город. 21 мая на помощь Теттенборну подошли 4 шведских батальона, но через 3 дня по приказу шведского кронпринца Ж.-Б.Ж.Бернадота оставили город. 30 мая 1813 г.Гамбург был занят без боя датской див., к-рая передала его 13-му франц. пех. корпусу (8 тыс. чел.) под команд. маршала Л.Н.Даву, назначенному нач. воен. округа. Город был дополнительно укреплён, его гарнизон составлял ок. 30 тыс. человек. Б.Г. осуществлялась Сев. армией Бернадота, с окт. после окончания Плесвицкого перемирия – Польской армией ген. от кавалерии Л.Л.Беннигсена, к-рый выделил осадный корпус ген.-лейт. Е.И.Маркова, куда с янв. 1814 и до сдачи крепости входили *Одиннадцатый Башкирский полк* и *Пятнадцатый Башкирский полк* (содержали посты блокадного корпуса, участвовали в атаках на франц. посты, в т.ч. в ночное время и в спешенном виде). В апр. начались переговоры о сдаче крепости, 11 мая маршал Даву сдал г.Гамбург, подчиняясь приказу нового короля Франции Людовика XVIII. 19 мая в крепость вступили рус. войска.

Р.Н.Рахимов

БЛОКА́ДА ГЛОГА́У 1813 рус. и прусской армиями в ходе *заграничных походов русской армии 1813–14*. Гарнизон крепости Глогау (Пруссия) насчитывал 6–8 тыс. человек. Блокада началась 13 марта 1813 отрядом рус. войск под команд. ген.-лейт. графа Э.Ф.Сен-При, 31 марта передана прусским войскам, 26 мая снята из-за приближения франц. войск. 18 авг. к Глогау подошло Костромское ополчение ген.-лейт. П.Г.Бардакова, к-рое вело наблюдение за крепостью на правом берегу р.Одер (басс. Балтийского моря); к ополчению были прикомандированы *Тринадцатый Башкирский полк*, 2-й мещерякский полк (см. *Мещерякские полки*) и др. части. 22 авг. была отражена вылазка гарнизона, 1 сент. сформирован осадный корпус под команд. ген.-лейт. барона И.К.Розена (ок. 15 тыс. чел.), в к-рый входили 4 пеших полка Костромского, 3 – Симбирского, нек-рое время также – полки Рязанского ополчений, арт. рота, *Восьмой Башкирский полк*, *Двенадцатый Башкирский полк*, 13-й Баш. полк, *Шестнадцатый Башкирский полк* и 2-й мещерякский полк. 28–29 окт. гарнизон предпринял 2 вылазки, к-рые были отбиты рус. ополчением и *башкирами*. В нач. марта 1814 вследствие отсутствия запасов продовольствия гарнизон был вынужден начать переговоры. 4 апр. ополчение, башкиры и *мишари* вступили на терр. предместья Глогау-Домм. 5 апр. крепость сдалась, гарнизон (3 тыс. чел.) был отпущен во Францию с обязательством не участвовать в боевых действиях в течение 1 года и 1 дня (предместья и передовые укрепления сдались накануне). В окт. баш. и мещерякские полки были направлены в Оренб. губернию.

Р.Н.Рахимов

БЛОКА́ДА ДА́НЦИГА 1813 рус. и прусской армиями в ходе *заграничных походов русской армии 1813–14*. В гарнизоне крепости г.Данциг в устье р.Висла (басс. Балтийского моря) располагался франц. 10-й корпус Великой Армии (35 тыс. чел.) под команд. дивизионного ген. графа Ж.Раппа. Блокада была начата в янв. 1813 рус. армией под команд. ген. от кавалерии графа П.Х.Витгенштейна, в составе к-рой действовал *Первый Башкирский полк* (участвовал также в боях 1 и 23 янв. при отражении вылазок гарнизона). Позднее в состав корпуса (ок. 13 тыс. чел.), осуществлявшего блокаду, вошёл *Пятый Башкирский полк*, стоявший в авангарде отряда ген.-майора М.М.Свечина (участвовал в боевых действиях до кон. 1813), в апр. – 2-й Тептярский (см. *Тептярские полки*) и *Седьмой Башкирский полки* (приступили к осаде 30 мая). Осадой руководили ген.-лейтенант Ф.Ф.Левиз, с апр. – ген. от кавалерии герцог А.Вюртембергский. С моря крепость была блокирована рос. флотом. В сент. после подвоза тяжёлой артиллерии союзные войска начали подготовку к штурму. Гарнизон препятствовал проведению осадных работ, однако после разгрома войск имп. Наполеона в *Лейпцигском сражении 1813* положение г.Данциг ухудшилось. В окт. Рапп предложил сдать крепость на условии ухода гарнизона во Францию, однако рос. имп. Александр I потребовал капитуляции. В дек. гарнизон сдался. В г.Данциг вошли союзные войска, в т.ч. 2-й Тептярский и 7-й Баш. полки. Потери союзных войск составили (в осн. от болезней) ок. 10 тыс. чел., в т.ч. ок. 1,3 тыс. рос. воинов убитыми. Было взято в плен 15 генералов, адмирал, 986 офицеров, 9 тыс. рядовых французов, 6 тыс. поляков (распущены по домам); захвачено 584 орудия. За отличия в битве были награждены *Ихсан Абубакиров*, *Хусаин Кучербаев* и др.

Р.Н.Рахимов

БЛОКА́ДА МАГДЕБУ́РГА 1814 рус. и прусской армиями в ходе *заграничных походов русской армии*

1813–14. Франц. гарнизон крепости г.Магдебург на р.Эльба под команд. ген. Ж.Л. Ле Марруа насчитывал 25 тыс. человек. 20 марта 1813 крепость была блокирована прусскими войсками под команд. ген.-майора К.Борстеля, 12 апр. к ним присоединились рус. войска ген.-лейтенанта графа М.С.Воронцова. 30 апр. сняли блокаду прусские части, в нач. авг. – русские. 8 сент. осаду возобновил прусский отряд под команд. ген. от кавалерии барона Ф.В.Путлица, в окт. к нему подошли рус. части ген. от инфантерии Д.С.Дохтурова, 27 нояб. – отряд ген.-майора К.А.Крейца, в составе к-рого находился *Четырнадцатый Башкирский полк*. 28 нояб. корпус Дохтурова отступил от крепости, 29 нояб. отряд Крейца был сменён отрядом ген.-майора Г.Б.Кнорринга. 17 дек. к крепости прибыл ген.-лейтенант граф П.А.Толстой и возглавил корпус, осуществлявший блокаду. 8 мая 1814 г.Магдебург (Пруссия) сдался союзным войскам.

Р.Н.Рахимов

БЛОКА́ДА О́РСКА 1918 частями *Оренбургского казачьего войска* и 4-го Башкирского пехотного полка (см. *Четвёртый Башкирский стрелковый полк*) в июле–сент. на *Юго-Западном фронте* в ходе *Гражданской войны*. Активные действия, решившие исход блокады, были предприняты в кон. сент. под личным контролем ген.-лейт. А.И.*Дутова*. Накануне штурма города он сконцентрировал части казаков и *башкир* общей числ. 3,5 тыс. человек. Им противостояло, по разным данным, 6–7 тыс. красноармейцев. После отправки части Орского гарнизона (полностью разгромлена в *бою у станции Сара 1918*) в направлении г.Оренбург 27 сент. начался штурм *Орска* с участием казаков и 1-го батальона 4-го Баш. пех. полка. Утром 300 баш. бойцов атаковали передовые укрепления красноармейцев (в 10 км от города) и вынудили их отступить. Преследуя противника, башкиры достигли г.Орск и закрепились ок. железной дороги. Вечером, продолжая наступление, заняли терр. восточнее города, установили 4 пулемёта на вершине г.Таш-тау. Под прицельным огнём баш. пулемётчиков красноармейцы оставили окопы и скрылись в городе, где была организована оборона. Утром 28 сент. части Оренб. казачьего войска и 4-го Баш. пех. полка вошли в г.Орск, к-рый в ходе ожесточённых боёв покинули соединения РККА, и, преследуемые казаками и башкирами, спешно отошли к г.Актюбинск. Потери 1-го батальона составили 25 чел. ранеными. За успешные боевые действия ок. г.Орск и ж.-д. ст.Сара командованием была выражена благодарность "доблестным сынам Башкурдистана за их вызывающую общее удовлетворение службу на пользу дорогой нашей Родине", за особые заслуги было награждено 4 унтер-офицера, 12 ефрейторов, 69 рядовых 4-го Баш. пех. полка. Жители г.Орск в знак благодарности преподнесли знамя баш. воинам. Взятие г.Орск стало одним из последних военных успехов антибольшевистских сил на Юго-Зап. фронте в 1918.

И с т.: Национально-государственное устройство Башкортостана (1917–1925 гг.): док. и материалы. В 4 т. Т.2. Ч.1. Уфа, 2002.
Лит.: Таймасов Р.С. Участие башкир в Гражданской войне. Кн.1. В лагере контрреволюции (1918–февраль 1919 гг.). Уфа, 2009.

Р.С.Таймасов



В.К.Блюхер

БЛЮ́ХЕР Василий Константинович (19.11.1890, д.Барщинка Ярославской губ. – 9.11.1938, Москва), воен. деятель. Маршал Сов. Союза (1935). Участник *Первой мировой войны 1914–18* и *Гражданской войны*. Окончил сел. церковно-приходскую школу (1904). С началом Первой мировой войны призван в армию. В 1916 вследствие тяжёлого ранения вернулся с фронта. После Февральской революции 1917 по заданию большевистского комитета вступил в запасный полк в г.Самара, был избран членом Самарского ВРК. С 1916 член РСДРП. В нояб. 1917 в составе Самарского красногв. отряда прибыл в г.Челябинск для борьбы с казачьими отрядами А.И.*Дутова*, с дек. возглавлял Челяб. ВРК. В нач. мая 1918 назначен главнокомандующим отрядами, находившимися под г.Оренбург, 12 мая с 1-м Уральским стрелк. полком РККА и 1-м Екатеринбургским эскадроном отбыл на Оренб. фронт, назначен его главнокомандующим. Вступил в конфликт с главнокомандующим Урало-Оренб. фронтом В.В.Яковлевым (наст. К.А.Мячин), заменён в должности Г.В.Зиновьевым, стал его заместителем. В нач. июля во главе Уральского отряда отошёл к с.Белорецкий завод Бурзян-Тангауровского кантона, где объединился с отрядом Н.Д.*Каширина* и др., в результате чего 16 июля был сформирован *сводный Уральский отряд*. 2 авг. после ранения Каширина командование отрядом взял на себя. В июле–авг. 1918 в ходе прорыва из окружения участвовал в боях против *Первого Башкирского кавалерийского полка имени А.Б.Карамышева*, *Пятого Башкирского стрелкового полка*, *Третьего Башкирского стрелкового полка* и Тамьян-Катайского добровольческого отряда. В окт. назначен нач. 30-й Уральской див., в авг.–нояб. 1920 – 51-й стрелк. дивизии. С 1921 воен. министр и главнокомандующий Нар.-рев. армией Дальневост. респ., с 1922 комендант и воен. комиссар Петроградского укрепл. р-на, с 1924 гл. воен. советник рев. пр-ва Китая (г.Гуанчжоу). С 1927 пом. командующего войсками Укр. воен. округа, с 1929 командующий Особой Краснознам. Дальневост. армией, с 1938 – Дальневост. фронтом. Награждён *Георгиевскими крестами* 3-й и 4-й ст., орд. Ленина (1931, 1938), *Красного Знамени орденами* [1918 (№1), 14 и 20 июня 1921, 1928, 1928], Кр. Звезды (1930, №1), Поч. рев. оружием (1920). Репрессирован (1938), реабилитирован в 1956. Именем Б. названы улицы в насел. пунктах РБ, в г.Белорецк ему установлен памятник.

Соч.: Статьи и речи. М., 1963.
Лит.: Душенькин В.В. От солдата до маршала. М., 1964; Дайнес В.О. В.К.Блюхер – страницы жизни. М., 1990.

Е.П.Асабин, И.Ф.Плотников

БОГУСЛА́ВСКИЙ Александр Петрович (?–1896), воен. деятель. Ген.-лейтенант (1873). С авг. 1844 служил офицером в Дворянском полку. После окончания Имп. воен. академии (С.-Петербург, 1848) в конно-арт. лёгкой батарее №26, с 1850 – в Департаменте Ген. штаба Воен. мин-ва. В 1859–60 нач. штаба 8-й пех. дивизии, в 1861–65 и.о. командующего *Башкирским войском*, позднее пом. нач. штаба Кавказской армии. В 1860 произведён в полковники, в 1865 – ген.-майоры. В 1871–82 нач. Гл. управления казачьих войск Воен. мин-ва. Член Воен. совета. В 1870 наделён 1932 десятинами земли. Награждён *Владимира орденами* 2-й (1876) и 4-й с мечами и бантом (1854) ст., орд. Св. Александра Невского (1881) с бриллиантами (1885), Белого Орла (1878), *Анны орденами* 1-й (1871) и 4-й (1849) ст., *Станислава орденом* 1-й ст. (1869).

Р.Н.Рахимов

БОЕВЫ́Е ОРГАНИЗА́ЦИИ НАРО́ДНОГО ВООРУЖЁНИЯ, отряды Кр. Гвардии на Юж. Урале, сформированные Уфим. комитетом РСДРП и Уфим. советом солдатских и рабочих депутатов в апр. 1917 – авг. 1918. Восходят к боевым организациям РСДРП периода революции 1905–07. Создание БОНВ в Уфим. губ. началось в марте–июле 1917 после объявления Врем. пр-вом амнистии для политич. заключённых под рук. активистов прежних дружин Т.С.Кривова, И.Ф.Туманова, П.В.Гузакова, П.И.Зенцова и др. Лидеры БОНВ руководствовались положениями Программы РСДРП(б) о замене регулярной армии терр.-милиционной системой вооруж. сил. Под рук. Уфим. комитета РСДРП формируются отряды рабочей милиции. При попытке установления воен. диктатуры 27–31 авг. ген. от инфантерии Л.Г.Корниловым большевики и левые эсеры их легализуют, называя частью Кр. Гвардии, созданной для борьбы с контрреволюцией. Оружие для отрядов изготавливалось на уральских з-дах, поступало в результате разоружения эшелонов с солдатами, покинувшими фронт, захвата воен. складов и т.д. В Уфе 26 окт. по приказу Уфим. губ. рев. комитета боевые отряды заняли исправит. учреждения, вокзал, почту, телеграф, важнейшие пром. и воен. объекты. Для координации действий и создания в губернии единой воен. организации в Уфе было проведено 4 съезда БОНВ. На 1-м съезде 12 дек. 1917 были сформированы 1-я дружина (являлась воен. советом БОНВ и одновр. воен. отделом Уфим. губ. совета рабочих, солдатских и крест. депутатов), 2-я (выполняла военно-мобилизац. и милицейско-армейские функции), 3-я (входили обучаемые воен. делу рабочие и крестьяне, являвшиеся сторонниками сов. власти), 4-я (население призывного возраста, в т.ч. женщины). 2-я и 3-я дружины подразделялись на "тысячи", "сотни" и "десятки" во главе с выборными начальниками. Высш. руководящий орган – съезд БОНВ, на к-ром избирали Воен. совет в составе 80 представителей. В февр. 1918 для подготовки кадров в Уфе были открыты стрелк., арт., пулемётная, кав. и инструкторская школы БОНВ (60 преподавателей и 400 курсантов-рабочих), при пулемётной и инструкторской школах – уч. баш.-тат. взводы. Многие дезертиры и солдаты гарнизонов Уфим. губ. присоединялись к дружинам БОНВ, к-рые создавались по принципу нац. принадлежности. Организацией мусульм. отрядов в Уфим. губ. руководил член губ. штаба БОНВ и нар. комиссар по баш. делам СНК Уфим. губ. Ф.А.*Ахмедуллин*. Формированием баш. отрядов занимались в Бирском уезде М.Аюпов (летом 1918 ок. 250 чел.), в Верхнеуральском – ком. Серменевской дружины Ш.М.Даутов, в Мензелинском – пред. Мензелинского уездного Совета М.А.Ахметшин (в июне 1918 объединил все отряды в батальон), в Уфе – Ш.А.*Худайбердин* (*татаро-башкирская дружина*, ок. 200 чел.) и Я.Х.Якупов (конный отряд, ок. 50 чел.). В февр. 1918 на 3-м съезде БОНВ было принято решение о переформировании дружин БОНВ в отряды регулярной Кр. Армии, комплектуемой на мобилизац. основе. В марте Воен. совет был реорганизован в Уфим. губ. штаб БОНВ (нач. штаба – Э.С.Кадомцев, воен. комиссар – А.К.Евлампиев), выполнявший функции воен. комиссариата губернии и имевший в подчинении 30 заводских и 50 сел. мобилизац. ячеек. К апр. в БОНВ состояло 3117 чел., к июню – 12 тыс. человек. В отд. отрядах числ. *башкир* и татар составляла 70–80% (спец. отряд при Уфим. губ. ЧК под команд. А.М.Чеверёва). Дружины БОНВ обеспечивали охрану обществ. порядка, участвовали в подавлении крест. выступлений в Уфим., Оренб. и Самарской губ., боевых действиях против *Оренбургского казачьего войска*. 7 июня по приказу прибывшего в Уфу пред. Высш. воен. инспекции РККА Н.И.Подвойского дружины БОНВ были упразднены (на их основе предполагалось формирование штаба, 2 стрелк. *полков* и арт. *дивизиона* 1-й Уфим. стрелк. дивизии по штатам, утверждённым СНК РСФСР), 2-я дружина БОНВ переименована в 1-й, 3-я – во 2-й Уфим. сов. полки. Однако штаб БОНВ не подчинился приказу и остался авт. организацией. В июне Уфим. губ. штабом БОНВ 2 отряда были направлены в гг.Самара (3 тыс. чел.) и Златоуст (2,2 тыс. чел.). После разгрома частями *Сибирской армии*, *Чехословацкого отдельного корпуса* и Юго-Зап. армии отступившие от Уфы к р.Кама части БОНВ в кон. июля вошли в состав Второй армии Вост. фронта РККА. В Уфе на здании, в к-ром размещался губ. штаб БОНВ, установлена мемор. доска.

И с т.: Правоохранительные органы Уфимской губернии в годы революций и гражданской войны (1917–1922): сб. док. и материалов. Ч.1. Уфа, 2006.
Лит.: Кадомцев Э.С. О боевых организациях народного вооружения в 1917–1918 гг. //На Южном Урале. М., 1958; Рыбченко Т. Пляска Святого Витта. Уфа, 1992.

Е.П.Асабин, Г.В.Мордвинцев

БОЙ У СЕЛА́ КУЯ́Ш 1918, серия сражений в кон. июня — нач. июля 1918. Произошли на Златоустовском участке Уральского (Зап.) фронта между Султаевским отрядом белых под командованием подполковника И.И.Штина и отрядами красногвардейских *Боевых организаций народного вооружения* под командованием И.М.Малышева, ок. с.Куяш Аргаяшского кантона (ныне Б.Куяш Кунашакского р-на Челяб. области). Султаевский отряд состоял в осн. из солдат и офицеров 1-го Баш. пех. полка (см. *Первый Башкирский стрелковый полк*), а также Челяб. народной роты и дружины оренб. казаков. Общая числ. отряда составляла ок. 2 тыс. чел., противника — 3,4 тыс. (по др. данным, 6 тыс.) человек. С сер. июня отряд Штина являлся гл. ударной силой в Екатеринбургском направлении, вёл тяжёлые бои в районе д.Сары Аргаяшского кантона. Красногвардейцы вынуждены были отступить к с.Куяш, оставив белым ок. 200 винтовок; потери баш. полка составили 10 чел. убитыми, 25 ранеными, 2 пропали без вести. В результате боёв красногвардейские отряды потерпели полное поражение, погиб Малышев, были ранены *военный комиссар* группы и командир батареи. Потери баш. войск составили 8 чел. убитыми, ими было захвачено большое количество оружия и др. воен. трофеев. В боях непосредств. участие принимал пред. Баш. воен. совета А.-З.А.*Валидов*. Разгром под с.Куяш совпал с потерей большевиками г.Златоуст. Фронт был прорван, красногвардейские части разбиты, началось общее отступление большевистских сил к г.Екатеринбург.

Лит.: Валиди Тоган З. Воспоминания. Борьба народов Туркестана и других восточных мусульман-тюрков за национальное бытие и сохранение культуры. В 2 кн. Кн.1. Уфа, 1994; Таймасов Р.С. Участие башкир в Гражданской войне. Кн.1. В лагере контрреволюции (1918 — февраль 1919 гг.). Уфа, 2009.

Р.С.Таймасов

БОЙ ПРИ МСТИ́БОВО 1812, состоялся в ходе *Отечественной войны 1812* ок. м.Мстибово Гродненской губ. 29 окт. между *Вторым Башкирским полком*, 4-м уральским казачьим полком из авангарда корпуса под команд. ген.-майора А.П.Мелиссино и войсками франц. ген.-майора Г.А.Габленца (4 эскадрона *кавалерии*, 2 батальона *пехоты*; имелось 3 орудия). *Башкиры* и казаки, наблюдавшие за передвижением частей противника в направлении г.Волковыск, были обнаружены и атакованы франц. частями. Потери 2-го Баш. полка составили 29 чел. убитыми, 4-го уральского — 13 человек.

Р.Н.Рахимов

БОЙ У ДЕРЕ́ВНИ НУКА́ЕВО 1919, одно из успешных сражений подразделений *Первого Башкирского кавалерийского полка имени А.Б.Карамышева* и *Четвёртого Башкирского стрелкового полка* с 1-м Вост. кав. полком *Двадцатой Пензенской стрелковой дивизии* 1-й армии РККА, состоявшееся 18 янв. 1919 на Мраковском участке Юго-Зап. фронта ок. д.Нукаево Кипчакского кантона (Кугарчинский р-н РБ). Бой начался утром одноврем. атакой с трёх сторон на д.Нукаево, где находилось более 500 красноармейцев, в результате деревня была занята баш. частями. В ходе боя красная кавалерия, потеряв половину личного состава, потерпела поражение. "Расстроившись, части красных отступали в беспорядке по направлению на Красный мечеть". Потери баш. войск составили 2 чел. убитыми, 3 ранеными, ими были захвачены оружие, снаряжение, походная канцелярия Вост. полка и др. трофеи. Бежавшие красные части не принимали участия в дальнейших зимних операциях. Всем участникам Нукаевского сражения 23 янв. нач. *Башкирского войскового управления* А.-З.А.*Валидовым* была объявлена благодарность, 11 офицеров получили очередные звания, в т.ч. командующий баш. частями Мраковской группы поручик Х.Ф.*Алишев* был произведён в штабс-ротмистры, юнкер Мухамедов — в прапорщики.

И с т.: ЦАОО РБ. Ф.9776. Оп.2. Д.8. Л.152.

Р.С.Таймасов

БОЙ У СТА́НЦИИ САРА́ 1918, одно из решающих сражений на Орском участке *Юго-Западного фронта* в ходе *Гражданской войны*. 27 сент. 1918 красноармейский гарнизон *Орска* разделился на две части, задачей одной из к-рых являлась оборона города от войск *башкир* и казаков и отход к г.Актюбинск, другой — отвлечь силы противника от Орска (по др. версии, для захвата г.Оренбург). Наступавшие в оренб. направлении соединения орского гарнизона (числ. ок. 4 тыс. чел.) в районе ж.-д. ст.Сара Орской ж.д. были атакованы казаками и 2-м батальоном 4-го Баш. пех. полка (см. *Четвёртый Башкирский стрелковый полк*) под командованием штабс-капитана Громаковского. В ходе ожесточённого боя подразделения РККА были разбиты, часть красноармейцев бежала в г.Актюбинск. Успешный исход боя у ж.-д. ст.Сара позволил баш. и казачьим частям занять с относительно малыми потерями Орск (см. *Блокада Орска 1918*). За проявленную отвагу и героизм солдатам и офицерам 2-го батальона командующий Орским фронтом ген.-майор Н.П.Карнаухов, нач. штаба *Оренбургского казачьего войска* ген.-майор А.Н.Вагин и командующий *Отдельным Башкирским корпусом* ген.-лейт. Х.И.*Ишбулатов* объявили благодарность. Многие баш. военнослужащие получили от белого командования награды.

И с т.: Национально-государственное устройство Башкортостана (1917—1925 гг.): док. и материалы. В 4 т. Т.2. Ч.1. Уфа, 2002.

Лит.: Таймасов Р.С. Участие башкир в Гражданской войне. Кн.1. В лагере контрреволюции (1918 — февраль 1919 гг.). Уфа, 2009.

Р.С.Таймасов

БОРОДИ́НСКОЕ СРАЖЕ́НИЕ, состоялось в ходе *Отечественной войны 1812* ок. с.Бородино Моск. губ. между рус. (ок. 120 тыс. чел., 624 орудия) и франц. (св. 135 тыс. чел., 587 орудий) армиями. По плану М.И.*Кутузова* предполагалось дать армии Наполеона решительное сражение, активной обороной измотать франц. войска, нанести им наибольший урон и изменить соотношение сил до полного разгрома армии противника. К нач. Б.с. рус. армия находилась на рубеже от Шевардинского редута и Семёновских флешей на юге, через батарею на Курганной высоте (под команд. ген.-лейт. Н.Н.Раевского) и с.Бородино в центре, к д.Маслово Моск. губ. на севере. При Шевардинском редуте 24 авг. состоялось сражение, к-рое задержало франц. войска и предоставило возможность рус. частям построить укрепления на осн. позициях. На правом фланге (район впадения р.Колочь в р.Москва) и в центре расположения рус. войск Кутузов сосредоточил 4 пех., 3 кав. и казачий атамана М.И.*Платова* корпуса, куда входил *Первый Башкирский полк*, непосредственно перед сражением участвовавший в арьергардных боях 22—24 авг., в к-рых отличился зауряд-хорунжий *Гильман Худайбердин*; 25 авг. полк был направлен на правый фланг рус. армии в целях наблюдения за противником, где и находился в день сражения. Наполеон предполагал нанести фронтальный удар осн. частью сил франц. армии по рус. боевым позициям с целью прорвать оборону, выйти в тыл рус. армии и у р.Москва её уничтожить. Сражение началось на рассвете 26 авг. арт. канонадой с обеих сторон. Французам удалось овладеть Багратионовыми флешами и батареей Раевского на левом фланге рус. войск. В контратаке на батарею, к-рую возглавил ген.-майор А.П.Ермолов, отличился Уфим. пех. полк. В критический момент сражения Кутузов принял решение о рейде кав. корпусов ген.-лейт. Ф.П.Уварова и Платова в тыл и фланг противника. К 12 часам 1-й кав. корпус Уварова (28 эскадронов, всего 2,5 тыс. чел.; 12 орудий) и казаки Платова (6 полков, ок. 3 тыс. чел.) переправились через р.Колочь. Ок. с.Беззубово Моск. губ. корпус Уварова атаковал 84-й пех. полк и спешенные 21-ю и 22-ю кав. бригады под команд. ген. Ф.А.Орнано, казаки Платова, переправившись через реку севернее, атаковали 13-ю кав. бригаду противника. Одновр. удар Уварова и Платова заставил французов отвести на левый фланг войска, к-рые штурмовали батарею Раевского на Курганной высоте. Принц Е.Богарне с 4-м корпусом итал. гвардии и 3-м кав. корпусом ген. Э.Груши были направлены Наполеоном против рус. кавалерии. К 16 часам дня войска Уварова и Платова отступили к позициям рус. армии. Вскоре франц. войскам вновь удалось захватить батарею Раевского. Однако развить успех Наполеону не удалось и франц. войска были возвращены на исходные позиции. В Б.с. ни одна из сторон не смогла реализовать свой первоначальный план сражения. Потери рус. войск убитыми и ранеными составили ок. 45 тыс. чел.; франц. — ок. 35 тыс. человек.

Р.Н.Рахимов

БРИГА́ДА (франц. brigade — отряд, команда), тактическое воен. соединение в разл. видах вооружённых сил многих стран. Занимает промежуточное положение между *полком* и *дивизией*. В сухопутных войсках Б. состоит из *батальонов* (реже — полков), *дивизионов* осн. родов войск, подразделений спец. войск, боевого, технич. и тылового обеспечения; в воен.-возд. силах — эскадрилий; войсках противовозд. обороны — дивизионов (батальонов); в ВМФ — кораблей одного класса, дивизионов кораблей; спец. войсках — батальонов. Выделяют Б. арт. (пушечные, гаубичные, миномётные, противотанковые, смешанные), возд.-десантные, зенитные, инженерные (сапёрные), кав., механизир., танковые (бронетанковые), мотопех. (пех.), мотострелк. (стрелк.), ракетные, радиотехнич. и др. Может действовать отдельно или входить в состав див., корпуса, армии. В 17—18 вв. Б. появляются почти во всех европейских армиях, первонач. как врем. боевая единица, созданная непосредственно перед боем. В России в период *русско-прусско-французской войны 1806—07*, *Отечественной войны 1812*, *заграничных походов русской армии 1813—14* Б. стали пост. организационной единицей в *пехоте* и *кавалерии*. Пех. и кав. Б. состояли из 2 полков, арт. — 2—4 батарей, Б. в ВМФ — 4 однотипных кораблей. Во время *Первой мировой войны 1914—18* бригадная организация войск была заменена полковой. В период *Гражданской войны* в войсках РККА стрелк. Б. состояла из управления, 3 полков, арт. дивизиона, подразделений боевого обеспечения и обслуживания (всего св. 11 тыс. чел., более 1,7 тыс. лошадей, 144 пулемётов, 18 миномётов, 16 гаубиц, 14 пушек). Отд. кав. Б. с февр. 1919 включала в себя управление (ком. Б., воен. комиссар, штаб, политич. отдел, сан., ветеринарная и по снабжению части) и 2 кав. полка, конно-арт. батарею или дивизион (всего 2603 чел. и 2839 лошадей), с февр. 1921 — 2 кав. полка (5 *эскадронов* в каждом), сапёрный эскадрон, отд. конно-арт. батарею (2982 чел. и 3210 лошадей). Отд. стрелк. и кав. Б. находились в прямом подчинении команд. армий (белых и красных) и корпусов (белых). Действуя в составе групп, корпусов или армий, отд. Б. выполняли более серьёзные тактич. задачи (спец. операции). В годы Гражд. войны в составе РККА были сформированы *Отдельная Башкирская бригада*, *Отдельная Башкирская кавалерийская бригада* и *Отдельная Башкирская стрелковая бригада*. В 1922 стрелк. Б. были упразднены. В СССР началось формирование авиационных Б.: с сер. 20-х гг. — истребит., легкобомбардировочных и смешанных, с 30-х — штурмовых, минно-торпедных, тяжёлых, дальне- и ближнебомбардировочных; в 1938—40 были упразднены. В мае 1930 создана 1-я механизир. Б. (60 танков, 12 бронемашин и др.), в дек. 1935 — отд. тяжёлые танковые Б. (70 танков); во 2-й пол. 30-х — 1-й пол. 40-х гг. — возд.-десантные, морской пехоты, истребительно-противотанковые, стрелк., морские стрелк., инженерных войск, арт., гаубичные, миномётные, пушечные и реактивные. В годы *Великой Отечественной войны 1941—45* действовали Б. арт. (включали 3—4 дивизиона или 2—3 полка; насчитывали 24—76 орудий, в т.ч. миномёты, самоходные

арт. установки); механизир. (танковый полк, 3 мотострелк. батальона, миномётный и арт. дивизионы, подразделения обеспечения и обслуживания; более 3,5 тыс. чел., 39 лёгких и ср. танков, 36 орудий и миномётов); морские стрелк. (3 стрелк. батальона, 2 арт. и миномётный дивизионы, подразделения обеспечения; 5 тыс. чел.); мотострелк. (3 мотострелк. батальона, арт. дивизион, миномётный батальон, роты автоматчиков, противотанковых ружей, автомобильные подразделения для перевозки личного состава, подразделения обеспечения и обслуживания; св. 3 тыс. чел., 24 орудия, 34 миномёта, 54 противотанкового ружья); стрелк. (3–4 стрелк. батальона, арт. и миномётные дивизионы, роту автоматчиков, подразделения спец. войск и тыла; 4–6 тыс. чел.); танковые (с 1942 включали 2 танковых и 1 мотострелк.-пулемётный батальоны, несколько отд. подразделений, 53 танка, с кон. 1943 – 3 танковых батальона, моториз. батальон автоматчиков, зенитную пулемётную роту и др. подразделения; 65 танков Т-34) и др.

Р.С.Таймасов

“БУГЭС МАРШЫ” (“Бүгәс маршы” – “Марш Пугачёва”), “Бүгәсәү” (“Бүгәсәү” – “Пугачёв”), “Олоюл” (“Большак”), баш. нар. песня, халмак-кюй (умеренный напев). Возникновение “Б.м.” связано с *Крестьянской войной 1773–75*; происхождение второго названия – с преданием, согласно к-рому войска Е.И.*Пугачёва*, направляясь к г.Оренбург, прошли долгий путь вдоль р.Яик. В поэтич. тексте Пугачёв предстаёт как добрый царь – защитник народа, дарующий землю и волю: “По большой дороге Пугачёв едет, /Опоясанный шёлковым кушаком. /Отбирает земли и воды у бояр-начальников, /Отдаёт их народу”. Декламационный напев отличается чёткой структурой, небольшими внутрислоговыми распевами.

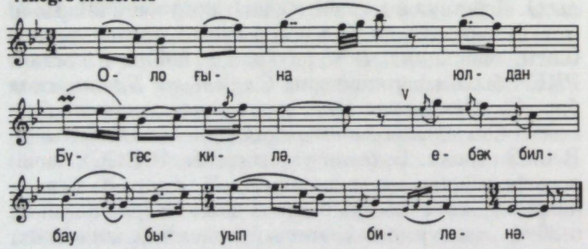

И с т.: Башкорт халыҡ ижады. Йырҙар. 1-се кит. Өфө, 1974; Башкорт халыҡ ижады. Йырҙар һәм көйҙәр. Өфө, 1983.

А.М.Кубагушев

БУЗА́Н СМА́КОВ, Б. И с м а к о в, участник *Крестьянской войны 1773–75*, пугачёвский полковник. Проживал в д.Азнаево Кулили-Минской вол. Ногайской дороги (Бижбулякский р-н РБ). *Сотник* той же волости. В кон. 1773 – нач. 1774 один из рук. Мензелинского повстанч. центра. Мобилизовывал татар Казанского уезда одноим. губ. в повстанч. армию. В февр.–апр. 1774 совм. с В.И.Торновым (Персиянинов) и *Каранаем Муратовым* действовал в районе Бакалинской крепости Казанской дороги и *Нагайбакской крепости*, Нижне-Троицкого и Усень-Ивановского з-дов Уфим. провинции Оренб. губ.; в июне–июле участвовал в боях ок. д.Дюсметево Бугульминского ведомства и в верховьях р.Дёма. В нояб. 1774 явился с повинной в Казанскую секретную комиссию, 10 дек. в числе 13 *старшин* направлен для вынесения окончат. приговора к графу П.И.Панину. 27 марта 1775 освобождён от наказания. В 1783 служил сотником.

С.У.Таймасов

БУЗЫКА́ЕВ Мухаметжан Еражбаевич [1789, д.Маломуйнаково Барын-Табынской вол. Троицкого уезда Оренб. губ. (Учалинский р-н РБ) – 1856, С.-Петербург], *кантонный начальник*, войсковой старшина (1846). Участник *Отечественной войны 1812*. На воен. службе с 1808. В 1810 за отличия произведён в урядники, в 1815 – зауряд-хорунжие (см. *Зауряд-чины*), в 1831 – зауряд-есаулы. Во время Отеч. войны 1812 служил сотником в *Восемнадцатом Башкирском полку*. В 1832–47 нач. 4-го Западного, одновр. в 1835–47 – 4-го Загорного, с 1847 – 5-го баш. кантонов. Владел кожевенным з-дом. В 1856 в составе баш. делегации присутствовал на коронации рос. имп. Александра II. Награждён медалью “*В память Отечественной войны 1812 года*”. Б. посвящена баш. нар. песня “Бузыкай-кантон”.

Лит.: А с ф а н д и я р о в А.З. История сёл и деревень Башкортостана и сопредельных территорий. Уфа, 2009.

А.З.Асфандияров

БУКА́НОВА Роза Гафаровна [р.29.1.1950, с.Юлдыбаево Матраевского р-на БАССР (Зилаирский р-н РБ)], историк. Доктор ист. наук (1998), проф. (1999). Заслуженный деятель науки РБ (2000). Окончила БГУ (1976), с 1980 работает (с перерывами) там же: до 1984 ст. преподаватель, в 1998–2000 и с 2005 зав. кафедрой источниковедения и историографии. В 1984–89 инструктор отдела науки и уч. заведений Баш. обкома КПСС, с 2000 пред. Гос. комитета РБ по науке, высшему и ср. проф. образованию, в 2002–08 дир. Нац. библиотеки им. А.-З.Валиди. Научные иссл. посвящены проблемам социально-экономич. истории *Башкортостана* в 16–18 вв., истории строительства городов, *крепостей* и пограничных укрепл. линий, освоения и заселения Ю.-В. России, формирования податного и служилого населения. В монографии Б. “Города-крепости юго-востока России в XVIII веке” (1997), основанной на архивных источниках, рассматривается история строительства *Закамской линии*, воен. крепостей на терр. Башкортостана, формирования нас. в городах-крепостях. В соч. “Закамская черта XVII века” (1999) подробно представлена история сооружения и заселения *Закамской черты*. Отд. работы Б. посвящены воен. искусству *башкир*, *Оренбургской экспедиции*, истории Башкортостана в годы *Великой Отечественной войны 1941–45*. Автор ок. 200 научных работ. Лауреат обществ. премии им. А.А.Валидова (2010). Член

Комиссии по гос. символике РБ при Президенте РБ, Большого жюри Всерос. лит. премии “Большая книга”.

С о ч.: Военно-служилое население Уфимского уезда в XVI–XVIII вв. //Казачество Оренбургского края XVI–XX веков: программа и материалы регион. конф. Оренбург, 1992; Города и городское население Башкирии в XVI–XVII вв. Уфа, 1993.

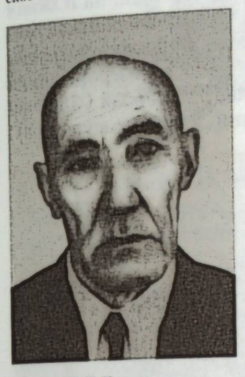

Х.С.Булатов

БУЛА́ТОВ Худат Салимьянович (15.9.1906, д.Чибинны Белебеевского уезда Уфим. губ., ныне с.Чебенли Альшеевского р-на РБ, – 2.1.1982, там же), *Герой Советского Союза* (1944). Участник *Великой Отечественной войны 1941–45*. До призыва в армию зав. фермой в колхозе в Альшеевском р-не. На фронте с мая 1942. Ком. противотанкового орудия 58-го гв. кав. полка (*Сто двенадцатая Башкирская кавалерийская дивизия* 7-го гв. кав. корпуса 61-й армии Центр. фронта) гв. сержант Б. 27 сент. 1943 ок. д.Нивки (Белорус. ССР) одним из первых форсировал р.Днепр, в составе передовых подразделений участвовал в захвате плацдарма и отражении контратак противника, переправив своё орудие, в течение суток вёл огонь по противнику; 29 сент. 1943 в бою ок. д.Галки (Белорус. ССР) уничтожил 2 танка, несколько пулемётов и более 20 солдат противника. После демобилизации (1945) служил в органах МВД БАССР, затем работал бригадиром рыболовецкой бригады, пожарным в колхозе “Мир” Альшеевского р-на. Награждён орд. Ленина (1944), Кр. Звезды (1943), медалями.

Лит.: З и н о в ь е в А. Разящий без промаха //Славные сыны Башкирии. Кн.2. Уфа, 1966.

Г.Г.Булатов

БУРАНБА́Й ЧУВАШБА́ЕВ. Участник *Отечественной войны 1812* и *заграничных походов русской армии 1813–14*. Зауряд-есаул (см. *Зауряд-чины*). Проживал в д.Кутлумбетево Бурзянской вол. Бузулукского уезда Оренб. губ. (Переволоцкий р-н Оренб. обл.). В составе *Первого Башкирского полка* участвовал в *сражении под Миром 1812*, *сражении при Гродно 1812*, в боях за г.Смоленск, *сражении при Романове 1812*, *Бородинском сражении*, в боях за гг.Можайск, Малоярославец, *блокаде Данцига 1813*, освобождении Берлина, *Лейпцигском сражении 1813*, *битве при Дрездене 1813*, *рейде генерал-майора А.Х.Бенкендорфа в Голландию 1813*, *взятии Парижа 1814* и др. Особо отличился “…под городом Гродною, …где за отличную службу произведен урядником; …под городом Линбургом – марта 21-го, где за храбрость и за отличие награжден будучи еще урядником крестом Георгия, военного ордена за №30918-м под местечком Ютербоком – августа 15 и 16 под городом Винтенбургом – августа 21-го и 22 числа, где он представлен был за отличие и храбрость в следующий чин, за что 1813-го года декабря 6-го числа всемилостивейше и пожалован чином сотника, и за отличную службу получил от его императорского величества благодарность...”. Награждён Знаком отличия Воен. орд. Св. Георгия (1813; см. *Георгиевский знак Отличия*), медалью “*За взятие Парижа 19 марта 1814*”.

Лит.: У с м а н о в А.Н. Башкирский народ в Отечественной войне 1812 года. Уфа, 1964; “Любезные вы мои...”: сборник/сост. А.З.Асфандияров. Уфа, 1992.

А.З.Асфандияров

БУРАНГУ́Л КУВА́ТОВ (1750–1833), *кантонный начальник*. Майор (1817). Участник рус.-австрофранц. войны 1805, *русско-прусско-французской войны 1806–07*, *Отечественной войны 1812* и *заграничных походов русской армии 1813–14*. Из рода *Куватовых*. В 1799–1817 нач. 9-го баш. кантона Оренб. уезда одноим. губернии. Служил ком. 1-го Баш. полка. В 1817 Б.К. в составе своего рода внесён в Дворянскую родословную книгу Оренб. губернии. Награждён *Анны орденом* 3-й ст., медалями “*В память Отечественной войны 1812 года*”, “*За взятие Парижа 19 марта 1814*”. Именем Б.К. названа д.Бурангулово Усерганской вол. Оренб. уезда (Кувандыкский р-н Оренб. обл.).

А.З.Асфандияров

БУРЗЯ́Н-ТАНГАУ́РОВСКОЕ ВОССТА́НИЕ 1920, антибольшевистское вооруж. выступление нас. Бурзян-Тангауровского, Кипчакского, Тамьян-Катайского, Усерганского и Юрматынского кантонов АСБР. Недовольство было вызвано отставкой *Башкирского военно-революционного комитета* 1-го состава и созданием Баш. ВРК 2-го состава, политикой воен. коммунизма, продовольств. развёрсткой, разжиганием межнац. розни. Поводом к восст. послужил арест по приказу Баш. ВРК 2-го состава части делегатов 1-го съезда Советов (*Темясово*, 25–28 июня 1920), выразивших несогласие с нац. политикой ВЦИК, СНК РСФСР и ЦК РКП(б), исключением *башкир* из состава высших органов власти *Автономной Советской Башкирской Республики*. Арест производили карательные отряды, прибывшие из гг. Стерлитамак, Оренбург и др. Восст. возглавили Ф.Б.*Магасумов*, С.Ш.*Мурзабулатов* и Х.Г.*Унасов*; осн. массу участников составили башкиры. В июле–авг. Магасумов, Мурзабулатов, Унасов, а также Г.Антбаев, З.Галин, А.Г.*Ишмурзин*, М.Мустафин, М.Расулев, М.Сагитов, Ф.Юламанов и др. сформировали вооруж. партизанские отряды, объединившиеся в сент. в Баш. кр. армию (командующий – Магасумов, нач. штаба – Б.Ланин, пред. РВС – Мурзабулатов; нач. 1-й див. – Унасов, 2-й див. – Юламанов). Восставшие потребовали отстранения от власти в Башреспублике членов РКП(б), возвращения в пр-во бывших членов Баш. ВРК 1-го состава, его независимости от ВЦИК и СНК РСФСР, отмены политики воен. коммунизма; они совершали нападения на сов. учреждения, продовольств. отряды и зерновые ссыпные пункты. 1 авг. 1920 прибывшие

в с.Темясово с войсками уполномоченный Баш. ЦИК, Баш. обл. комитета РКП(б) и *Башкирской чрезвычайной комиссии* В.Е.Поленов и пред. Комиссии по борьбе с дезертирством М.Руденко приостановили деятельность местных органов власти, создали воен. совет по борьбе с контрреволюцией и ввели в Бурзян-Тангауровском кантоне воен. положение. Начались массовые аресты и расстрелы башкир, были взяты заложники из числа жителей, сочувствующих повстанцам, что привело к ослаблению восстания. В авг.—сент. к вооруж. выступлению присоединилось нас. др. кантонов; числ. повстанч. отрядов составила ок. 3 тыс. человек. В Тамьян-Катайский и Усерганский кантоны для переговоров с восставшими был направлен М.Л.*Муртазин*. В сент.—окт. в боях с подразделениями Баш. ЧК, войск внутр. охраны Рос. респ. и РККА ок. нпп Аюсазово, Кусимово, Кутуево, Муракаево и Юламаново Тамьян-Катайского кантона повстанцы потерпели поражение. 26 нояб. в с.Темясово представители ЦИК АСБР и Баш. областного комитета РКП(б) во главе с П.Н.Мостовенко и часть рук. восст. во главе с Мурзабулатовым заключили соглашение, по к-рому РВС Баш. кр. армии упразднялся, повстанцам, добровольно сложившим оружие, гарантировалась амнистия, виновные в насилии над башкирами Поленов, Руденко и др. подлежали суду. К 1921 большинство участников восст. сложило оружие, часть из них во главе с Г.З.*Амантаевым* и Магасумовым весной примкнула к крест. повстанч. движению Охранюка-Черского.

Лит.: Мардамшин Р.Р. Башкирская чрезвычайная комиссия (страницы истории). Уфа, 1999; Кульшарипов М.М. Башкирское национальное движение (1917—1921 гг.). Уфа, 2000; Давлетшин Р.А. История крестьянства Башкортостана. 1917—1940 гг. Уфа, 2001.

М.С.Гарипов

“БЭХЕ́Т КОНЭ́” (“Бэхет коно” — “День счастья”), агитационно-полит. сборник, посвящённый годовщине *перехода Башкирского правительства и войск на сторону Советской республики*. Издан в февр. 1920 в Петрограде полит. отделами *Отдельной Башкирской кавалерийской дивизии* и *Отдельной Башкирской стрелковой бригады* на старотюркском языке. В “Б.к.” включены обращение полит. отделов Отд. Башкирской кав. див. и Отд. Баш. стрелк. бригады к баш. солдатам; статьи А.-З.А.*Валидова* “Башҡорттарҙың боронго гәскәрҙәре хаҡында”(“О старом войске башкир”) о *военной службе башкир*, об их участии в войнах и походах России, введении *кантонной системы управления*, формировании *Башкиро-мещерякского войска*; Х.Н.*Амирова* “Башҡорт хәрәкәте” (“Башкирское движение”) — об истории *Башкирского национального движения*, в т.ч. провозглашении автономии *Башкурдистана*, аресте членов *Башкирского правительства*, *Баймакском расстреле 1918*, пребывании Баш. пр-ва и войск в лагере белых и их переходе на сторону Сов. респ., разоружении и последующем расформировании *Башкирского корпуса* командованием *Первой армии*, преступлениях, совершённых военнослужащими *Двадцатой Пензенской стрелковой дивизии* против мирного баш. нас.; Г.Г.*Ибрагимова* “Башҡортостан хәрәкәте” (“Башкирское движение”) — о Баш. нац. движении, образовании *Автономной Советской Башкирской Республики*, боевых заслугах Отд. Башкирской кав. див. на *Южном фронте*, *Отдельной Башкирской кавалерийской бригады* на *Туркестанском фронте*, *Башкирской группы войск* в *обороне Петрограда 1919* и разгроме армии Н.Н.*Юденича*; а также рассказ “Күсәрбай (Финляндия фронтында Башҡортостан ҡыҙыл гәскәрҙәре)”



Титульный лист сборника “Бэхет коно”

[“Кучербай (Башкирские красные части на Финляндском фронте)”], автором к-рого, предположительно, является Ф.А.*Ахмедуллин* (по др. данным, Ф.М.Сулейманов), об истории прибытия баш. частей в Петроград, подготовке к обороне города, подвиге вестового ком. полка Кучербая, предотвратившего внезапную атаку противника. В сб. размещены приказы пред. *Революционного военного совета РСФСР* Л.Д.*Троцкого* о передаче в суд дел обвиняемых в преступлениях против баш. населения; содержится более 50 фотографий бойцов и командного состава Баш. группы войск.

И с т.: ЦИА РБ. Ф.9776. Оп.2. Д.3.

А.Ш.Ярмуллин



“В ПА́МЯТЬ ВОЙНЫ́ 1853—1856 гг.”, наградная медаль Рос. империи. Учреждена 26 авг. 1856 имп. Александром II в память о *Крымской войне 1853—56*. Предназначалась для награждения гражд. и воен. чинов. Медаль диаметром 28 мм была отчеканена из светлой и тёмной бронзы. На лицевой стороне изображены вензеля имп. Николая I и Александра II, увенчанные имп. коронами и осенёнными лучами “всевидящего ока”, находящегося над ними. Под вензелями указаны годы войны: “1853—1854—1855—1856”.



Медаль “В память войны 1853—1856 гг.”.
Лицевая и оборотная стороны

На оборотной стороне надпись: “На тя господи уповахомъ, да не постыдимся во веки”. Медаль носили на груди в петлице пуговицы на 4 разл. орденских лентах (в зависимости от степени участия в войне). Медалью из светлой бронзы на георгиевской ленте (оранжевая с тремя чёрными полосами) награждались офицеры и ниж. чины Отд. Кавк. корпуса, действовавшие на Кавказе и на Дунайском направлении, участники Синопского морского сражения и защитники Петропавловского порта на Камчатке; на андреевской ленте (голубая) — все остальные чины армии и флота, отразившие неприятельские нападения в др. местах воен. действий; на владимирской ленте (красная с широкими чёрными полосами по краям) — все чины гос. подвижного ополчения и Малорос. конного казачьего полка, чиновники, врачи, священники и сёстры милосердия Крестовоздвиженской общины, исполнявшие свои обязанности в боевой обстановке. Медали из тёмной бронзы на владимирской ленте удостаивались воен. чины, не принимавшие участие в боевых действиях, гражд. чины воен. ведомств, находившиеся во время войны на службе, чины ополчения и Малорос. конного казачьего 4-го полка, старейшие в роде дворянских семейств (только для хранения с последующей передачей потомкам); на анненской ленте (красная с желтой каймой) — купцы и состоятельные почётные граждане, отличившиеся денежными приношениями. Медалями из светлой бронзы на андреевской ленте награждены воины 1-го Баш. полка (см. *Башкирские полки 1854—56*), из тёмной бронзы на владимирской ленте — воины 3-го Баш. полка, а также не принимавшие участие в воен. действиях воины 2-го и 4-го Баш. полков и *кантонные начальники*. С 26 авг. 1859 награждение медалью прекращено.

Лит.: Кузнецов А.А., Чепурнов Н.И. Наградная медаль. М., 1992.

Р.И.Рахимов

“В ПА́МЯТЬ ОТЕ́ЧЕСТВЕННОЙ ВОЙНЫ́ 1812 ГО́ДА”, наградная медаль Рос. империи. Учреждена 5 февр. 1813 имп. Александром I в честь изгнания франц. армии из России. Предназначалась для награждения всех участников *Отечественной войны 1812*. Вручение производилось с 22 дек. 1813. На лицевой стороне медали изображено “всевидящее око”, окружённое сиянием; внизу указана дата “1812 годъ”. На оборотной стороне надпись: “Не намъ, не намъ, а имени твоему”. Различают медали из серебра общевойсковую диаметром 28 мм и для кавалеристов — 22 мм; из тёмной бронзы для дворян и купечества, содействовавших победе армии, — 28 мм, для дворянок, вдов офицеров и дам, ухаживавших за ранеными воинами, — 24 мм, а также т.н. фрачные — 9, 12, 15, 18 мм. Серебр. медаль носили на андреевской ленте (голубая); тёмно-бронзовую для дворян —

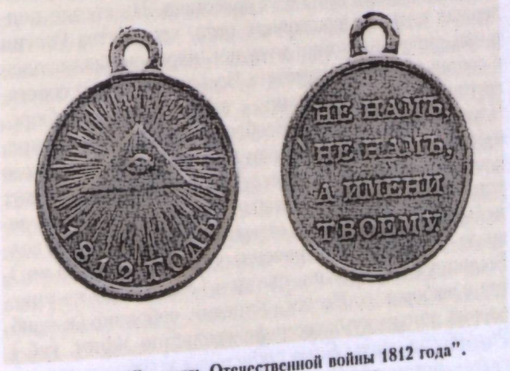

Медаль “В память Отечественной войны 1812 года”.
Лицевая и оборотная стороны

на владимирской (красная с широкими чёрными полосами по краям), для купечества — на анненской (красная с жёлтой каймой). Серебр. медалей удостоены воины баш. полков, участвовавшие в Отеч. войне 1812. С 1819 награждение медалью прекращено.

Р.Н.Рахимов



А.-З.А.Валидов

ВАЛИ́ДОВ Ахмет-Заки Ахметшахович, Ахмет-Заки Валиди, Ахмет-Заки Валиди Тоган, Заки Валиди, Заки Валиди Тоган [10.12.1890, д.Кузяново Стерлитамакского уезда Уфим. губ. (Ишимбайский р-н РБ) — 26.7.1970, г.Стамбул, Турция], полит. деятель, востоковед. Лидер *Башкирского национального движения*, основатель автономного *Башкортостана*. Доктор философии (1935). Участник *Гражданской войны*. Окончил медресе "Касимия" (Казань, 1912), Венский ун-т (1935). С 1909 давал уроки тюркской истории и арабской литературы в "Касимии". С 1910 посещал лекции по истории и лингвистике В.А.Богородицкого и Н.Ф.Катанова в Казанском ун-те. В 1912 в Казани опубликовал работу "Төрек вә татар тарихы" ("История тюрков и татар", на тюрки; на баш. яз. издана в 1994), в к-рой рассмотрены вопросы происхождения, социально-полит. и культ. развития тюркских народов до сер. 16 в. В 1913—14 совершил 2 поездки в Ср. Азию в целях изучения вост. рукописей. В 1915 в медресе "Гусмания" (Уфа) преподавал тюркскую историю и литературу. В 1916 начал полит. деятельность в Петрограде при мусульм. фракции Гос. думы. Являясь членом Врем. центр. бюро рос. мусульман (Петроград, март—апр. 1917), стал одним из организаторов проведения Мусульм. совета (Ташкент, апр.), на к-ром был избран делегатом 1-го Всерос. мусульм. съезда (Москва, май) от Туркестана. На съезде поддержал идею федеративного респ. устройства России и нац.-терр. автономии мусульм. народов, был введён в состав исполнит. комитета Всерос. мусульм. совета, группой делегатов-башкир — в Баш. областное бюро. Член президиума 1-го Всебаш. съезда (г.Оренбург, июль), на к-ром был избран зам. пред. *Башкирского центрального шуро*. Выступил с докладами о гос. устройстве (на основе нац.-терр. автономии) и земельных отношениях (отметил необходимость возврата баш. земель, утраченных в 17 — нач. 20 вв.). Выдвинут 2-м Всебаш. съездом (Уфа, авг.) на участие в выборах во Всерос. Учредит. собрание (в нояб. избран по списку башкир-федералистов Уфим. губ.). Разработал карты *Башкурдистана* и Федерации мусульм. автономных гос-в Вост. России. Участвовал в составлении первых фарманов Баш. центр. шуро, в к-рых были определены позиция башкир в полит. борьбе и авт. статус Башкортостана в составе федеративной России. Пред. президиума *Третьего Всебашкирского учредительного курултая*, на к-ром был избран в состав Кесе курултая (предпарламента) автономии, назначен зам. пред. *Башкирского правительства* и зав. *Военным отделом Башкирского правительства*. В янв. 1918, будучи деп. Нац. собрания мусульман тюрко-татар внутр. России и Сибири, подверг критике идею единой тюрко-тат. нации, куда якобы входили и башкиры, выступил против образования Урало-Волжского штата. В февр. арестован по приказу пред. Оренб. губ. военно-рев. комитета С.М.Цвиллинга по обвинению в сотрудничестве с пр-вом *Оренбургского казачьего войска*. Освобождён в апр. во время захвата г.Оренбург баш. и казачьим отрядами. С июня 1918 пред. *Башкирского военного совета*, руководил созданием *Башкирского войска*. В июле от имени Баш. пр-ва заключил соглашение с *Временным Сибирским правительством* о снабжении частей Баш. войска, в авг. в результате переговоров с *Комитетом членов Всероссийского Учредительного собрания* добился согласия командования *Народной армии* на создание *Отдельного Башкирского корпуса*. В сент. 1918 на *Уфимском государственном совещании* поддержал создание *Временного Всероссийского правительства* (с условием продолжения деятельности нац. областных пр-в). С окт. нач. *Башкирского войскового управления*. В нояб. выступил против установления воен. диктатуры А.В.*Колчака* и его курса на воссоздание унитарной России, ликвидацию областных пр-в и нац. вооруж. формирований. Игнорировал приказы Колчака об упразднении Баш. пр-ва, Баш. воен. совета и Баш. войскового управления. Участвовал в организации *заговора против А.И.Дутова*. В янв. 1919, сосредоточив баш. части на терр. Малой Башкирии, восстановил *Башкирский корпус*, упразднённый Колчаком. Инициировал переговоры с В.И.Лениным и И.В.*Сталиным* о признании автономии Башкортостана Советской республикой. В февр. руководил *переходом Башкирского правительства и войск на сторону Советской республики*, на 1-м *Всебашкирском военном съезде* был избран зам. пред. *Башкирского военно-революционного комитета* и нар. комиссаром по воен. делам Башреспублики (см. *Народный комиссариат по военным делам*). Участвовал в разработке текста "*Соглашения центральной Советской власти с Башкирским правительством о Советской Автономной Башкирии*" от 20 марта 1919. Весной—осенью в гг. Самара, Саранск и Стерлитамак занимался формированием баш. войсковых частей РККА, созданием баш. социалистич. партии "Воля". 25 июня — 15 июля находился на *Южном фронте* в *Отдельной Башкирской кавалерийской дивизии*, в нояб. — в Петрограде в *Башкирской группе войск*.

в февр. 1920 избран пред. Башревкома. В апр. по настоянию пред. ВЧК Ф.Э.Дзержинского отозван ЦК РКП(б) в Москву. Выразил несогласие с декретом ВЦИК и СНК РСФСР "*О государственном устройстве Автономной Советской Башкирской Республики*" от 19 мая 1920, ограничившим автономные права Башкортостана. В июне выехал в Баку, затем в Ср. Азию. В сент. направил Ленину, Сталину, Л.Д.*Троцкому* и А.И.Рыкову письмо с обличением великодержавной политики большевиков. Стал одним из идеологов басмачества, в июле 1921 был избран пред. ЦК Нац. Федерации Туркестана. С февр. 1923 жил в Персии, с апр. — в Афганистане, с сент. — в Индии, с нояб. — в Турции, с дек. — во Франции, с февр. 1924 — в Германии. После принятия турецкого гражданства (июнь 1925) работал в Мин-ве просвещения Турции, в 1927—32, 1939—44 и 1948—70 преподавал в Стамбульском ун-те. В 1935—37 проф. Боннского, в 1938—39 — Гёттингенского ун-тов (оба — Германия). С 1953 пред. Ин-та исламских иссл. при Стамбульском ун-те. В 1944 в Турции арестован по обвинению в пантюркистской деятельности, в 1945 освобождён. Реабилитирован в 1947. Научные иссл. посвящены истории и культуре иранских, монг. и тюркских народов, проблемам нац.-освободит. движений на Востоке, археографии, *источниковедению*, этнографии, методологии ист. исследований. В 1923 среди рукописей библиотеки г.Мешхед (Персия) В. были обнаружены "Путевые заметки" Ибн Фадлана, к-рые опубликованы им с комментариями в 1939 (г.Лейпциг, Германия; на нем. языке). Автор более 400 научных работ, в т.ч. "Введения во всеобщую историю тюрков" (1946), "Методологии исторических исследований" (1950; оба — на турецком языке), а также "Воспоминаний" (1969; на турецком языке; на рус. языке изданы в 1994 и 1998, на баш. языке — в 1996), к-рые являются ценным источником по истории нац.-освободит. движений мусульм. народов Рос. империи и СССР в 1-й четв. 20 в. Основатель Турецкой ассоциации востоковедения (1957). Пред. организац. комитета 22-го Всемирного конгресса востоковедов (г.Стамбул, 1951), член Об-ва археологии, истории и этнографии при Казанском ун-те (1913), Финно-угорского об-ва (Финляндия, 1937), Нем. об-ва по изучению вост. стран (Германия, 1938), Австрийского научного об-ва им. И.Хаммера-Пуршталя (ок. 1955). Награждён золотой медалью 1-й ст. Мин-ва просвещения Ирана (1951). В 1992 его имя присвоено Нац. библиотеке РБ (Уфа), парку в Анкаре, в 1993 в с.Кузяново открыт музей В., в его честь в РБ учреждены 2 премии, общественный фонд. Именем В. названы улицы в гг. Баймак, Ишимбай, Нефтекамск, Октябрьский, Салават, Сибай, Стерлитамак, Тарсус (Турция), Ташкент, Уфа, Учалы, сс. Кузяново, Темясово Баймакского р-на. Памятники В. установлены в гг. Анкара (Турция), Баймак, Сибай, С.-Петербург, сс. Кузяново и Темясово; мемор. доски — в Уфе (на одном из корпусов Нац. библиотеки РБ и на здании бывшего медресе "Гусмания"). В 2008 на вост. факультете С.-Петербургского гос. ун-та открыт Центр тюркских иссл. имени В. С 1992 в БГУ проводятся Валидовские чтения.

Ист.: А.А.Валидов — организатор автономии Башкортостана. У истоков федерализма в России (1917—1920): сб. док. и материалов: в 2 ч. Уфа, 2005—2011.

Соч.: Хәтирәләр. Төркостан һәм башкa Консыгыш төркиҙәрҙең милли булмыш һәм культура өсөн көрәше. Өфө, 1996; Башкорттарҙың тарихы. Өфө, 2005; Не сочтите за пророчество... Письма, обращения, выступления. Уфа, 1998; Из истории российской эмиграции: письма А.З.Валидова и М.Чокаева: 1924—1932 гг. М., 1999; История башкир. Уфа, 2010; Bugünkü Türkili (Türkistan) ve yakin tarihi. Cilt 1. İstanbul, 1947; Hatiralar: Türkistan ve diğer Müsülman Doğu Türklerinin milli varlik ve kültür mücadeleleri. İstanbul, 1969; Umumi Türk tarihine giriş. 3. baski. İstanbul, 1981; Tarihte usul. 4. baski. İstanbul, 1985; Başkurtlarin Tarihi. İstanbul, 2003.

Лит.: Хөсәйенов Ғ. Әхмәтзәки Валиди Туған: тарихи-биографик кит. Өфө, 2000; Кульшарипов М.М. З.Валидов и образование Башкирской Автономной Советской Республики (1917—1920 гг.). Уфа, 1992; Байкара Туниджер. Заки Валиди Тоган. Уфа, 1998; Юлдашбаев А.М. Известный и неизвестный Заки Валиди (в памяти своих современников). Уфа, 2000. Салихов А.Г. Научная деятельность А.Валидова в России. Уфа, 2001; Кульшарипов М.М., Юлдашбаев А.М. Заки Валиди как политик и учёный-востоковед. Уфа, 2010.

А.М.Юлдашбаев



А.Х.Валышин

ВАЛЫ́ШИН Аглиулла Хисматович, Васильев Александр Харитонович (17.4.1923, д.Метев-Башево Белебеевского кантона БАССР, ныне с.Метевбаш Белебеевского р-на РБ, — 5.5.1961, там же), полный кавалер *Славы ордена*. Участник *Великой Отечественной войны 1941—45*. После окончания школы фабрично-заводского обучения до 1942 работал на з-де "Уралмаш" (оба — г.Свердловск). В Кр. Армии с мая 1942. На фронте с марта 1943. Наводчик ручного пулемёта моторизованного батальона автоматчиков (61-я гв. танковая бригада 10-го гв. Уральского добровольч. танкового корпуса 4-й гв. танковой армии 1-го Укр. фронта) В. 28 авг. 1944 удостоен орд. Славы 3-й ст.: 27 июля 1944 в бою за д.Ольшаница (Укр. ССР) при отражении контратаки противника уничтожил 10, рассеял ок. 50 солдат. 2 апр. 1945 удостоен орд. Славы 2-й ст.: разведчик роты управления В. 20 янв. 1945 ок. г.Бурзенин (Польша) при проведении разведки в тылу врага вступил в бой с отрядом противника, уничтожил 8 солдат, станковый пулемёт и его расчёт. При возвращении в часть обнаружил засаду, уничтожил 7, взял в плен 4 солдат врага. 27 июня 1945 удостоен орд. Славы 1-й ст.: гв. мл. сержант В. 16 марта 1945 ок. нп Вольдорф провёл разведку в тылу противника, обнаружил дорогу для

прохождения танков и проверил её на минирование, возвращаясь, встретился с группой противника, в бою уничтожил 6, взял в плен 2 солдат; 17 марта у железнодорожного моста ок. г.Нойштадт обнаружил вражеский отряд, уничтожил 7, взял в плен 2 солдат. 18–20 марта в ходе разведки в районе ипп Лойер-Клей, Пейзамер и Регенсдорф (все – Германия) обнаружил группу солдат противника, вступив в бой, уничтожил 13 чел., взял в плен 2 солдат и офицера. После демобилизации (1945) работал в Белебеевском районе: кладовщиком в колхозе, налоговым агентом финансового отдела районного исполкома. Награждён также орд. Кр. Звезды (1945), медалями. В с.Метевбаш на доме, где жил В., установлена мемор. доска.

Лит.: Булатов Г. От Урала до Праги //Славные сыны Башкирии. Кн.5. Уфа, 1985.

Г.Г.Булатов, Г.Т.Хусаинова

"ВАТАН КАХАРМАНДАРЫ" ("Ватан каһарманлары" – "Герои Отчизны"), ист. драма баш. драматурга Ф.К.Туйкина. Написана в 1911–12. Издана отд. книгой в Казани в 1912. Посвящена 100-летию *Отечественной войны 1812*. Пьеса явилась одной из первых ист. драм в баш. литературе. События происходят в баш. деревне нач. 19 в. В первых двух сценах показана история любви и сватовства Султанкая и Бибикамал, подготовка к их свадьбе. Однако празднование откладывается в связи с получением известия о начале войны и взятием наполеоновскими войсками Москвы: мужчины, в т.ч. Султанкай, добровольно уходят на защиту Отечества. В 3-й сцене изображается жизнь деревни во время войны. 4-я сцена открывается возвращением воинов с победой, завершается пьеса возобновлением подготовки к свадьбе. Интересен образ курая, аксакала Султагая, к-рый хорошо знает нар. песни и мелодии. В драме использованы фольк. и этнографич. материалы, текст баш. нар. песни "*Любизар*" (впервые был записан Туйкиным в 10-е гг. 20 в.). "В.к." вызвала большой интерес в культ. жизни общества своего времени, неоднократно ставилась на сценах гг. Оренбург и Уфа.

Лит.: Башкорт әҙәбиәте. XX быуат башы. 2-се кит. Проза. Драматургия. Өфө, 1984; Туйкин Ф. Ватан каһарманлары: шиғырҙар, йырҙар, поэма, хикәйә һәм пьесалар. Өфө, 2007.

М.Х.Надергулов

ВАХМИСТР (нем. Wachtmeister), высший унтерофицерский чин (см. *Звания воинские*) и должность в *кавалерии*, конной артиллерии рус. армии, казачьих войсках и жандармерии. Впервые появился в 1632 в полках "иноземного строя" ("нового строя"), с 1699 – в регулярной армии. Являлся пом. командира *эскадрона* или батареи. Нёс ответственность за строевую подготовку, внутр. порядок и хозяйство, состояние караульной службы. В Табели о рангах соответствовал чину *фельдфебеля* в артиллерии и *пехоте* (нижестоящие чины обращались "Господин вахмистр"). Упразднён декретом СНК РСФСР от 16 дек. 1917 "Об уравнении всех военнослужащих в правах". В период *Гражданской войны* существовал как воинское звание в частях белых армий, в т.ч. в *Башкирском войске*.

ВЕЛИКАЯ ОТЕЧЕСТВЕННАЯ ВОЙНА 1941–45, освободит. война СССР против Германии и её союзников (Венгрия, Италия, Румыния, Финляндия и др.). В годы В.О.в. *Башкортостан* стал одним из кр. регионов, к-рый обеспечивал фронт воинами, вооружением, горючим и продовольствием. В 1941–45 в Вооруж. силах СССР служило более 700 тыс. чел. из БАССР (в т.ч. кадровые военные и курсанты воен. уч. заведений), из них 575 тыс. чел. – мобилизованные и призванные в ходе войны. В боевых действиях участвовали сформированные на терр. БАССР *Сто пятьдесят седьмая стрелковая дивизия*, *Сто семидесятая стрелковая дивизия*, *Сто восемьдесят шестая стрелковая дивизия*, 214-я Кременчугско-Александрийская, 219-я Идрицкая, 21-я гв. Невельская стрелк. дивизии, 124-я стрелк. бригада, 76-я кав. дивизия, *Сто двенадцатая Башкирская кавалерийская дивизия*, 120–123-й, 134-й Лужский, 144-й Ропшинский, 467-й Львовский, 469-й Кременчугский миномётные полки, 587-й гаубичный арт. полк, 1097-й и 1098-й пушечные арт. полки, *Тысяча двести девяносто второй Башкирский истребительно-противотанковый артиллерийский полк имени Салавата Юлаева*, 25-й ("Александр Невский" и "Полководец Суворов") и 60-й ("Салават Юлаев" и "Уфимец") отд. дивизионы бронепоездов. Подготовку командиров для

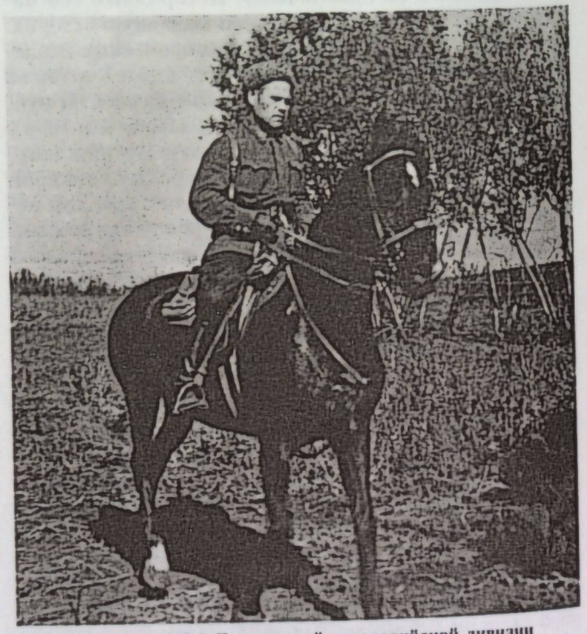

Командир 112-й Башкирской кавалерийской дивизии М.М.Шаймуратов. Брянский фронт, 1942



Бойцы 112-й Башкирской кавалерийской дивизии на отдыхе. Брянский фронт, 1942

действующей армии осуществляли Высшая воен. академия им. К.Е.Ворошилова, Севастопольское зенитно-арт. уч-ще, эвакуированные в Уфу, Военно-полит. академия им. В.И.Ленина – в г.Белебей, Воен. авиационное уч-ще разведчиков – в г.Давлеканово, Ленинградское воен. уч-ще воздушного наблюдения, оповещения и связи – в г.Бирск, 2-е Ленинградское арт. уч-ще – в г.Белорецк, Рижское воен. пехотное уч-ще – в г.Стерлитамак, Южно-Уральское пулемётное уч-ще – в г.Благовещенск, а также Уфим. воен. пехотное уч-ще, Высшие стрелково-тактич. курсы усовершенствования командного состава РККА "Выстрел" (Уфа) и др. Подготовка бойцов проходила на базе 12-й запасной стрелк. див., 49-й учебной стрелк. див., 2-й запасной кав. бригады, *Сто тридцать четвёртой стрелковой бригады*, 9-го запасного кав. полка, 23-го отд. запасного полка связи (см. *Запасные полки*) и др. С сент. 1941 значит. часть нас. БАССР (мужчины 16–50 лет, студентки, школьницы 8–10 классов) была охвачена системой Всевобуча (всеобщее воен. обучение без отрыва от произ-ва и учёбы; ок. 200 тыс. чел.) и Башосоавиахима (Об-во содействия обороне, авиац. и химич. строительству БАССР; св. 196 тыс. чел.). К 1942 из европ. части СССР в респ. были эвакуированы 278 тыс. чел., 172 пр-тия, более 100 уч. и научных, культуры и иск-ва учреждений. С нач. войны в БАССР был увеличен выпуск оборонной продукции (в т.ч. за счёт сокращения производства товаров народного потребления и продуктов питания): авиационных двигателей, боеприпасов (в осн. бомб, мин и снарядов), прочных сортов стали. Возросли объёмы производства воен. обмундирования, шинельного сукна и техн. тканей, изготовление аэросаней, лыж, полевых кухонь и др.; добычи золота (в 1941–45 составляла 8,8 т), кобальта, марганцевых, бокситовых, никелевых руд и др.; нефтедобывающая промышленность поставила 5 млн. т нефти (1/3 нефтедобычи СССР в В.О.в.). К 1945 в респ. появилось 364 новых пр-тия (без учёта эвакуированных). Жители Башкортостана собрали денежные средства на строительство танковых колонн ("Башкирская организация МОПР", "Осоавиахим Башкирии", "Пионер Башкирии", "Учитель Башкирии") и эскадрилий ("Башкирский истребитель", "Башкирский нефтяник", "Белорецкий металлург", "25 лет Башкирской АССР", "Комсомолец Башкирии"), внесли в фонды обороны и создания вооружения 355 млн. рублей; на фронт было направлено 362 вагона с продовольствием и 470 тыс. тёплых вещей. Безвозвратные потери (убитые, пропавшие без вести, умершие от ран и болезней, в т.ч. в плену) составили более 322 тыс. чел.; ок. 50 тыс. чел. (к 1946) было демобилизовано по инвалидности. Более 200 тыс. военнослужащих из БАССР было награждено орденами и медалями (часть – посмертно), ок. 230 чел. стали *Героями Советского Союза* (из них 47 башкир) и 44 чел. – полными кавалерами *Славы ордена* (10 башкир); 3 удостоены звания Героя РФ. Всесоюзную известность приобрели подвиги М.Х.*Губайдуллина*, А.М.*Матросова*, имена баш. полководцев Т.Т.*Кусимова*, М.М.*Шаймуратова* и др. В память о В.О.в. в Уфе создан *Музей боевой славы* (в его составе Музей 112-й Баш. кав. дивизии), открыт парк Победы; в нас. пунктах РБ есть улица, аллея Славы, дом-музей, памятник или мемориальная доска, посвящённая событиям или участникам войны; изданы сб. "Память. Списки погибших в Великой Отечественной войне 1941–1945 гг." (в 20 кн., 1994–1999); "Память. Республика Башкортостан". [Кн. 21, 22 (дополнительные), 2000], "Они вернулись с Победой. Списки военнослужащих, вернувшихся живыми с Великой Отечественной войны 1941–1945 гг." (в 15 кн., 2001–2005).

Ист.: Башкирия в годы Великой Отечественной войны, 1941–1945: док. и материалы. Уфа, 1995.

Лит.: Аюпов Р.С. Республика Башкортостан в годы Великой Отечественной войны. Новые факты и их осмысление. Уфа, 1993; Бикмеев М.А. Дивизии Башкортостана на фронтах Великой Отечественной войны. Уфа, 2005; его же. Исторический опыт военно-организационной и мобилизационной работы Башкирской АССР периода Второй мировой войны. Уфа, 2005.

ВЕРХНЕУРА́ЛЬСК (Ургe Урал), город в Челяб. области. Основан в 1735 И.К.*Кириловым* при содействии *Таймаса Шаимова* на вотчинных землях *башкир* Кара-Табынской вол. Сиб. дороги в верховьях р.Яик как воен.-укрепл. поселение на *Оренбургской линии*. До нач. 40-х гг. 18 в. был известен под назв. Верхояицкая пристань, до 1775 — Верхояицкая крепость. После подавления восст. под предводительством Е.И.*Пугачёва* совр. название, с 1781 совр. статус, адм. центр Верхнеуральского уезда Уфим. наместничества, с 1796 — Оренб. губ., с 1919 город в Челяб. губ., с 1923 — в Уральской обл., с 1934 — в Челяб. области. Гарнизон состоял из пехотной и 2 драгунских рот. Нас. — 9,5 тыс. чел. (2010). В период *Крестьянской войны 1773—75* в дек. 1773 крепость была атакована повстанцами, в 1774 являлась одним из центров дислокации правительств. войск. С 60-х гг. 19 в. центр 2-го воен. отдела *Оренбургского казачьего войска*. В ходе *Гражданской войны* в февр.—марте 1918 в В. располагался штаб А.И.*Дутова*, в июле—окт. — управа и *воинский начальник* Тамьян-Катайского кантона авт. *Башкурдистана*. В сер. июля был образован *Верхнеуральский фронт*, где действовали части *Башкирского войска* против *сводного Уральского отряда*. 25 июля 1919 В. был занят *Двадцать четвёртой стрелковой дивизией* 1-й армии.

ВЕРХНЕУРА́ЛЬСКИЙ ФРОНТ, образован в сер. июля 1918 в связи с продвижением *сводного Уральского отряда* к с.Белорецкий завод Тамьян-Катайского кантона и дальнейшим наступлением красных войск на г.Верхнеуральск. Для разгрома отряда В.К.*Блюхера* командование *Сибирской армии* поручило ком. 3-го Уральского корпуса М.В.Ханжину сконцентрировать все имеющиеся в этом районе силы. В В.ф. входили оперативная боевая группа "Башкирские силы Верхнеуральского фронта" в составе 2-го батальона *Первого Башкирского стрелкового полка*, *Пятого Башкирского стрелкового полка* и 1-го Баш. кав. полка (см. *Первый Башкирский кавалерийский полк имени А.Б.Карамышева*) под командованием А.Б.*Карамышева* и 3 казачьих полка. Численность баш. группы составляла ок. 1000 пехотинцев и ок. 400 кавалеристов. 27 июля Баш. кав. полк принял бой с красными частями ок. хут. Богадак Верхнеуральского уезда, потери полка составили 2 чел. убитыми, 3 ранеными. 29 июля сводный Уральский отряд подошёл к г.Верхнеуральск, но 3 авг., встретив сопротивление *башкир* и казаков, отступил к с.Белорецкий завод. После отхода войск Блюхера в направлении к г.Стерлитамак В.ф. был ликвидирован. Командующий — ген.-майор В.Н.Шишкин.

Р.С.Таймасов

ВЕРХНЕУРА́ЛЬСКИЙ ЧЕРВО́ННОГО КАЗА́ЧЕСТВА ПОЛК, 10-й кавалерийский им. БашЦИК, сформирован в нояб. 1921 на базе 15-го, 16-го и 17-го отд. Баш. эскадронов бывшей *Отдельной Башкирской кавалерийской бригады* как 12-й конный полк Червонного казачества; с нояб. 1922 8-й Черниговский конный полк Червонного казачества, с авг. 1925 — 10-й кав. В.Ч.к.п. им. БашЦИК. С 1921 входил в состав 17-й кав., с 1922 — 2-й Черниговской кав. див. 1-го конного корпуса Червонного казачества. В авг. 1922 БашЦИК принял шефство над полком. 12 янв. 1923 В.Ч.к.п. от имени БашЦИК было вручено "красноорденское знамя" за "подвиги красноармейцев, командного и политического состава 12-го Башкирского полка Червонного Казачества, совершённые им в боях на польском фронте и польско-румынской границе". В 1922—24 из полка демобилизованы красноармейцы-башкиры Отд. Баш. кав. бригады. Позднее в составе полка действовал Баш. эскадрон, к-рый получал пополнение из БАССР. 3 июня 1930 Президиум БашЦИК принял пост. "об увеличении развёрстки новобранческого пополнения полку из Башкирии до 200 человек". В 1938 1-й кав. корпус Червонного казачества, в состав к-рого входил В.Ч.к.п., был расформирован. Ком. полка: А.В.*Горбатов* (1921—23), И.И.Карпезо (с 1923), И.С.Дубенко (с 1930), майор С.П.Царёв (с 1935).

И с т.: ЦАОО РБ. Ф.10287. Оп.1. Д.3.

А.Ш.Ярмуллин

ВЗЯ́ТИЕ КО́БРИНА 1812 рус. войсками 15 июля в ходе *Отечественной войны 1812*. В июле франц. дивизион ген. Ш.Рейнье получил приказ прикрыть силами 7-го армейского корпуса правый фланг Великой армии от 3-й Резервной Обсервационной армии ген. от кавалерии А.П.Тормасова, в результате г.Кобрин Гродненской губ. был занят бригадой саксонского ген.-майора Г.Кленгеля. Тормасов, перейдя в наступление, приказал отрядам ген.-адъютанта графа К.О.Ламберта (с 3 июля в его составе находился *Второй Башкирский полк*) и ген.-майора кн. А.Г.Щербатова занять г.Брест-Литовск (Гродненская губ.) и идти на г.Кобрин. 15 июля в 5 часов утра рус. кавалерия ген.-майора Е.И.Чаплица вступила в перестрелку с противником на Дивинской дороге. Утром подошла кавалерия Ламберта, к-рая атаковала саксонскую кавалерию и стрелков и тем самым вынудила их отступить к городу. 13-й егерский полк под команд. майора Н.Н.Избаша при поддержке 2 орудий начал штурм г.Кобрин. По приказу Ламберта подполковник В.Г.Мадатов с эскадроном гусар, 2-м Баш. и казачьим М.А.Власова полками переправился через р.Мухавец (приток р.Зап. Буг), занял дорогу в г.Пружаны (Гродненская губ.), оттеснил саксонский эскадрон к городу, но был встречен пехотой. На правый берег р.Мухавец по приказу Ламберта были направлены 2 эскадрона гусар и улан под команд. полковника А.А.Ефимовича, 2 эскадрона драгун полковника Ф.П.Нания и эскадрон Тат. уланского полка. С трёх сторон город атаковала рус. пехота, израсходовав боезапас, гарнизон прекратил сопротивление. В результате в плен были взяты ген.-майор, 3 полковника, 59 офицеров, ок. 2 тыс. солдат (в т.ч. 164 раненых); захвачено 8 орудий, 4 знамени. Потери саксонцев составили 1 офицер и 108 солдат убитыми, рус. — 74 чел. убитыми и 181 ранеными. Взятие города стало первой крупной победой рус. войск в 1812. За отличие в сражении *Анны орденом* 3-й ст. 18 июля 1812 были награждены *Аюп Каипов* и А.К.*Акчулпанов*.

Р.Н.Рахимов



Башкиры в Париже 1814. Неизвестный художник. 1814

ВЗЯ́ТИЕ ПАРИ́ЖА 1814 союзными войсками 18 марта в ходе *заграничных походов русской армии 1813—14*. Во В.П. принимали участие *Первый Башкирский полк*, команды *Четвёртого Башкирского полка* и *Пятого Башкирского полка*, позднее — *Девятый Башкирский полк*; по др. данным, — 1-й, 5-й, 9-й баш. полки, *Второй Башкирский полк*, *Восьмой Башкирский полк*, *Двенадцатый Башкирский полк*, *Тринадцатый Башкирский полк*, *Четырнадцатый Башкирский полк*, *Пятнадцатый Башкирский полк*. 17 марта союзные армии (ок. 100 тыс. чел., в т.ч. 63 тыс. рус. солдат) подошли с сев. и вост. сторон к передовой линии обороны города (числ. франц. войск — 45 тыс. чел., ок. 150 арт. орудий), 18 марта в результате ожесточённых боёв захватили пригороды Парижа. Штурм не был согласован по времени, бой был принят рус. войсками, прусская армия начала боевые действия позднее. Захватив Бельвильские высоты, рус. корпуса установили на них артиллерию и подвергли предместья бомбардировке. К 5 часам дня командующий правым флангом франц. обороны маршал О.Мармон направил парламентёра к рос. императору. Командующий корпусом Силезской армии ген. от инфантерии граф А.Ф.Ланжерон, не зная о прекращении огня, произвёл штурм Монмартра и захватил расположенные на нём арт. батареи. 19 марта в 2 часа ночи была подписана капитуляция Парижа, по условию к-рой к 7 часам утра франц. регулярная армия должна была покинуть город. В полдень рус. и прусская гвардии во главе с рос. имп. Александром I с триумфом вступили в столицу Франции. По его указанию *башкиры* были расквартированы вместе с казаками на Елисейских полях и в Булонском лесу. Сражение за Париж в 1814 стало одним из самых кровопролитных для союзников: за один день боёв потери составили 8,4 тыс. солдат (в т.ч. 6 тыс. русских); было захвачено 126 арт. орудий. Потери французов составили 4 тыс. чел. убитыми, 1 тыс. чел. пленными. В честь взятия франц. столицы была учреждена медаль "*За взятие Парижа 19 марта 1814*".

Р.Н.Рахимов

ВИЛЛЕВА́ЛЬДЕ Богдан (Готфрид) Павлович (31.12.1818, г.Павловск С.-Петербургской губ. — 11.3.1903, г.Дрезден), живописец, рисовальщик. Академик Имп. Академии художеств (1845). Проф. 1-й ст. (1872), проф. баталич. живописи 2-й ст. (1859), заслуженный



Башкиры во Франции 1814 г. Худ. Б.П.Виллевальде. 1887

проф. Имп. Академии художеств (1888). Окончил Имп. Академию художеств (С.-Петербург, 1842; педагоги К.П.Брюллов и А.И.*Зауервейд*). В 1840—42 преподаватель Рисовальной школы Имп. общества поощрения художеств (С.-Петербург), с 1848 рук. батального класса Имп. Академии художеств. С 1894 ушёл в отставку и жил в Германии. В 1850—70-е гг. совершил поездки в действующую рус. армию, под впечатлением к-рых был создан ряд картин, посвящённых *Отечественной войне 1812* и *заграничным походам русской армии 1813—14*, в частности, участию в них *башкир*: "Башкиры во Франции 1814 г.", "Император Александр I в лагере башкирского войска на Бельвильских высотах, в Париже в 1814 г.", "Казаки и башкиры в Кёльне в 1815 г." (все — 1887). Среди учеников П.Н.Грузинский, Н.А.Зауервейд, А.И.Шарлемань, Н.Г.Шильдер, В.И.Штернберг. Персональные выставки: Париж (1867), Вена (1873), г.Антверпен (Бельгия, 1885), Берлин (1886) и др. Работы находятся в Бородинском военно-ист. музее-заповеднике (с.Бородино Моск. обл.), в музее-панораме "Бородинская битва", Историческом музее, Третьяковской галерее (все — Москва), Русском музее, Эрмитаже (оба — С.-Петербург) и др., в частных собраниях в России и за рубежом.

Е.М.Букреева

ВИСКОВА́ТОВ Александр Васильевич (22.4.1804, С.-Петербург — 27.2.1858, там же), воен. историк. Окончил Первый кадетский корпус (С.-Петербург). Служил в Гидрографическом депо Морского мин-ва и ведомстве воен.-уч. заведений (оба — С.-Петербург). Автор труда "Историческое описание одежды и вооружения Российских войск" (в 30 т., 1841—62), в к-ром представлено более 2 тыс. илл., в т.ч. знамён *иррегулярных войск*, *Башкиро-мещерякского войска формы одежды*, *Знамени девятого Башкирского кантона*. В 1845—49 совм. с воен. историком А.И.Михайловским-Данилевским участвовал в подготовке многотомного издания "Император Александр I и его сподвижники в 1812, 1813, 1814, 1815 годах: Военная галерея Зимнего Дворца" (1845). Составитель текста для воен.-хронолог. надписей на стенах Георгиевского зала Большого Кремлёвского Дворца (Москва).

Соч.: Краткая история Первого Кадетского корпуса, составленная бывшим воспитанником оного корпуса Александром Висковатовым. СПб., 1832; Хроника российской императорской армии, составленная по Высочайшему повелению. СПб., 1852.

Е.М.Букреева



Обер-офицер Башкирских кантонов 1829—1838.
Худ. А.В.Висковатов

ВЛАДИ́МИРА О́РДЕН, Императорский орден Святого Равноапостольного князя Владимира, одна из высших наград Рос. империи.

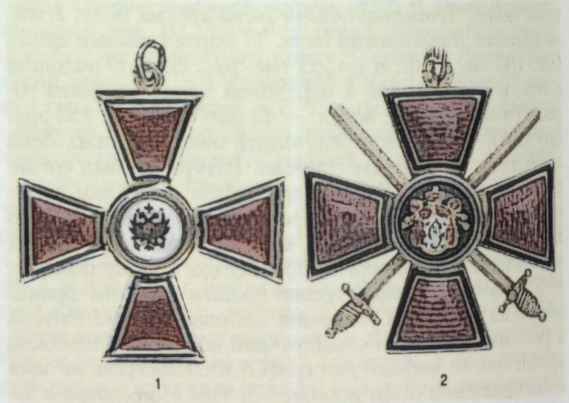

Знаки ордена Св. Владимира:
1 — 2-й ст. с изображением двуглавого орла (для лиц нехристианского вероисповедания); 2 — 4-й ст. с мечами

В сент. 1782 учреждён имп. Екатериной II в 20-летний юбилей своего царствования, утверждён его статут (изменялся в 1845, 1892) и основан Кавалерский капитул (Орденская дума). Вручался за воен. отличия и гражд. заслуги (в 1796—1801 награждение не проводилось). Девиз — "Польза, честь и слава", орденский праздник — 22 сент., орденская церковь — церковь св. Софии в Царском Селе, с 1845 — св. Владимира в С.-Петербурге. Имел 4 степени. Знаки ордена: золотой крест, красно-чёрная лента и восьмиконечная звезда. Крест покрыт с обеих сторон кр. финифтью, с чёрно-золотой каймой, в центре на чёрном щите — изображение горностаевой мантии с вензелем "СВ" ("Святой Владимир") под великокняжеской короной, на обратной стороне надпись "22 сентября 1782 г." (дата учреждения ордена). Звезда ордена с 4 золотыми и 4 серебр. лучами, шитая или кованая, в центре — медальон на чёрном фоне с изображением золотого креста, в углах к-рого расположены буквы СРКВ (Святой Равноапостольный князь Владимир), вокруг по окружности — девиз ордена. На знаках ордена, жалуемых лицам нехристианского вероисповедания, в центре изображался гос. герб (двуглавый орёл). Звезду В.о. 1-й и 2-й ст. носили на груди слева; крест 1-й ст. — через правое плечо на ленте шириной 10 см, 2-й и 3-й ст. — на шее на лентах шириной 5,5 см и 4,5 см соотв., 4-й ст. — на груди на ленте шириной 2,2 см (с 1789 за воен. заслуги с бантом из орденской ленты). С 1855 к В.о. за воен. отличия присоединялись 2 накрест лежащих меча. Получение ордена любой степени (с 1900 — 1—3-й степеней) давало право потомств. дворянства, купцам — потомств. поч. гражданства; назначение ежегодной денежной выплаты в размере 100—600 рублей. С 1917 награждение В.о. прекращено. Среди удостоенных В.о. А.М.*Ахлов*, *Ихсан Абубакиров*, Х.И.*Ишбулатов* и др.

ВОЕ́ННАЯ ИСТО́РИЯ БАШКИ́Р В ИЗОБРАЗИ́ТЕЛЬНОМ ИСКУ́ССТВЕ. События воен. истории *башкир* нашли отражение в ряде произв. рус. и зарубежных художников. Среди наиболее ранних работ, посвящённых баш. воинам, известна гравюра Е.М.Корнеева "Башкирцы", вошедшая в альбом "Народы России, или Описание нравов, обычаев и костюмов разных народов Российской империи" (Париж, 1812—13). Изображения *вооружения* башкир встречаются в кн. Р.К.Портера "Путевые заметки, сделанные в России и Швеции" (1809) с гравюрами Дж.К.Стадлера. Произв. зарубежных мастеров нач. 19 в. часто носили черты искажения облика, но их иконографич. значение велико. В картине франц. худ. П.Н.Бержере "Александр I представляет Наполеону казаков, башкир и калмыков 9 июля 1807 года" (1810) одежда персонажей показана условно, например, шапка башкира напоминает одновр. головной убор *тархана* и малахай.

Среди произв., посвящённых *Отечественной войне 1812* и *заграничным походам русской армии 1813—14*, значит. место занимают работы А.О.*Орловского*, в к-рых достоверно изображены одежда, оружие башкир; отличительной чертой его картин является эмоциональная выразительность персонажей. В 1844 нем. худ. П.Хессом создано многофигурное полотно "Переправа французов через Березину", в центре к-рого ген. П.Х.Витгенштейн на коне, на переднем плане — всадники *иррегулярных войск* рус. армии, в т.ч. башкиры.

Особый интерес представляют произв. Б.П.*Виллевальде*, отражающие ист. значимость участия башкир в воен. событиях. Образы баш. воинов встречаются и в тв-ве А.И.*Зауервейда*.

В жанре сатирич. графики (лубочная картинка) выполнена работа А.Е.Мартынова "Северный амур",



Башкир. Ж.Ф.Дюбуа. 1-я четв. 19 в.

где изображён стремительно несущийся на коне баш. всадник, вокруг к-рого сражённые его стрелами французы (см. "*Северные амуры*"). Среди зарубежных худ. выделяется Г.Э.*Опиц*, произв. к-рого свойственны нек-рая простота и идеализация образов. Гравюры, посвящённые баш. воинам, созданы нем. художниками братьями *Зур*, К.Л.*Кубейлем*, Р.Кнётелем, И.Г.*Шадовым* и др. Интерес представляет гравюра И.Ф.Югеля "Первые казаки в Берлине", в к-рой запечатлён образ баш. женщины—участницы походов.

В гравюре Ж.Ф.Дюбуа "Башкир" создан стилизованный образ баш. воина. Произв. В.Адама "Башкирец", "Башкирец в летней одежде", "Казаки, башкиры и калмыки в Нюрнберге в 1814 году" отличаются детализацией в изображении головных уборов, одежды башкир. Ценность представляют также акв. "Переход через Вислу", рисунок "Башкир" и др. работы неизвестных художников. В многотомном труде А.В.*Висковатова* "Историческое описание одежды и вооружения Российских войск" (С.-Петербург, 1841—62) представлена *Башкирского войска форма одежды*. Быт воинов *Башкирского учебного*



Пленные французы под караулом башкир и калмыков. Худ. Р.Кнётель. 1813

полка нач. 1850-х гг. нашёл отражение в этюдах А.Ф.*Чернышева*; обязанности солдат, в т.ч. *линейно-пограничная служба башкир*, — в картине У.Алана "Башкиры" (1816).

Образы баш. воинов были воплощены в фарфоровой пластике. В кон. 80-х — нач. 90-х гг. 18 в. на Имп. фарфоровом з-де и в 1860—80-е гг. на заводе Ф.Я.Гарднера—М.С.Кузнецова созданы серии скульптур "Народы России", в т.ч. статуэтки "Башкир". Участие башкир в Отеч. войне 1812 нашло отражение в живописном медальоне фарфоровой вазы, выполненном Ж.-Ф.-Ж.Свебахом.

Событиям *Крестьянской войны 1773—75* под предводительством Е.И.*Пугачёва*, образу *Салавата Юлаева* посвящены произв. баш. худ. А.С.Арсланова, И.И.Гаянова, Ф.А.Исмагилова, А.А.Кузнецова, П.М.Лебедева, А.П.Лежнева, скульпторов Т.П.Нечаевой, С.Д.Тавасиева, Х.М.Хабибрахманова и др.

Тема *Гражданской войны* отражена в работах "Переход Башкирских войск на сторону Красной Армии" Б.М.Пискунова (1930), "Переправа Чапаевской дивизии через реку Белую у Красного Яра" И.И.Урядова (1938), "Чапаев и Фрунзе в боях под Уфой" А.В.Храмова (1947), в цикле произв. Б.Д.Ежова, пам. "Героям Октябрьской революции и Гражданской войны" Л.В.Кузнецова (1975, арх. А.В.Семёнов) и др.

Тема *Великой Отечественной войны 1941—45* широко представлена в тв-ве баш. художников. В полотнах Р.У.Ишбулатова 1950—60-х гг. "Генерал М.Шаймуратов", "Генерал М.Шаймуратов. Башкирская конная" изображён генерал и его воины в момент битвы. Теме воен. подвига посвящены серии картин "Пулемётная рота" (1974), "Передний край обороны" (1985) В.П.Пустарнакова, триптих "5-й Ударной посвящается" (1985), полотно "Вызываю огонь на себя" (1986) К.А.Головченко. Воен. тематику отражают также полотна "Прощание" (1973), "Проводы на фронт" (1979) А.Ф.Лутфуллина, галерея портретов *Героев Советского Союза* и кавалеров *Славы ордена*, созданных в 1970—80-е гг. Р.М.Нурмухаметовым, триптих "Был рядовым на войне" (1985) Р.С.Зайнетдинова, портреты Героев и участников Вел. Отеч. войны Арсланова,



Статуэтка "Башкир". Фарфор. 1860—80-е гг. Гос. ист. музей (Москва)

В.А.Игошева, Ф.А.Кащеева, Кузнецова, графич. листы А.Г.Королевского и Р.Ю.Халитова.

Худ. летопись воен. лет создали худ.-фронтовики Р.Г.Гумеров, К.Е.Орлов, А.Т.Платонов, Н.М.Чаплыгин, С.В.Шишков (1943—45). Натурные портретные зарисовки бойцов *Сто двенадцатой Башкирской кавалерийской дивизии* выполнены К.С.Девлеткильдеевым и Г.Ш.Имашевой (1942—43).

Подвигам баш. воинов посвящены пам. и скульптурные портреты сов. и баш. мастеров: "Памятник Героям Сов. Союза М.Х.Губайдуллину и А.М.Матросову" Л.Е.Кербеля и Н.С.Любимова (1980, арх. Г.Г.Лебедев), серия портретов 1980—90-х гг., скульптурная группа "Победа", установленная на фасаде одноим. кинотеатра в Уфе, пам.-мемориал на Сергиевском кладбище в Уфе Б.Д.Фузеева (оба — 1955), пам. Героям Сов. Союза Х.Р.*Ахметгалину* (1966, с.Сафарово Учалинского р-на РБ), А.Ф.Попову (1968, с.Старобазаново Бирского р-на РБ) З.Р.Басырова, М.Г.*Гарееву* (1992, Уфа) Ю.Ф.Солдатова, "Портрет генерала Шаймуратова" Т.П.Нечаевой (1953), пам. Ш.А.*Худайбердину* в Уфе (1981) Нечаевой и Фузеева (арх. Ф.И.Рехмуков). Ряд монументов воздвигнут в последние десятилетия: мемориал в память о воинах, погибших в годы Вел. Отеч. войны (1985, г.Дюртюли; Солдатов); пам. жертвам полит. репрессий (2000, Уфа; Хабибрахманов); уроженцам РБ, погибшим в локальных войнах 20 в. (пам. Скорбящей матери; 2003, Уфа; Н.А.Калинушкин); пам. Т.Т.Кусимову и М.М.*Шаймуратову* (оба — 2010, Уфа; В.А.Дворник и Д.М.Магафуров).

Л.В.Бондаренко, В.М.Сорокина

ВОЕ́ННАЯ ИСТО́РИЯ БАШКИ́Р В ЛИТЕРАТУ́РЕ. Многие события воен. истории баш. народа нашли отражение в разл. жанрах литературы. Домонг. период истории *башкир* упоминается в произв. баш. поэтов-суфиев Т.Ялсыгула "Тарихнамэ-и болгар" (кон. 18 в.; "Историческое сочинение о Булгарах"), Г.Сокроя (см. *Кишковы*) "Тәүарихи Болгарийа, йәки Тәкриби Гари" (кон. 19 в.; "Булгариевы истории, или Приближённый комментарий Гари") и др. События, связанные с татаро-монг. завоеванием (см. *Башкиро-монгольские отношения*), пребыванием башкир в составе Золотой Орды, Казанского, Сибирского ханств и Ногайской Орды, вхождение *Башкортостана* в состав Рос. гос-ва описаны в баш. шежере "Усәргән ырыуы шәжәрәһе" ("Шежере племени усерган"), где в поэтич. форме изложена история баш. хана *Муйтен-бия*; "Ирәкте ырыуы шәжәрәһе" (1852—1887; "Шежере рода Ирэкте"), в к-ром повествуется о взаимоотношениях сев.-зап. башкир с Казанским ханством, принятии ими подданства рус. царя; "Карагай-кыпсак ырыуы шәжәрәһе" (14—15 вв.; "Шежере рода карагай-кыпсак") — о соперничестве между вождями двух баш. племён за полит. власть в 14—15 вв., а также в романах "Боркот канаты" (в 4 кн., 1981—1985; "Крыло беркута") К.Мэргэна, "Һауыр ҡумта" (1982; "Кожаная шкатулка") А.Х.Хакимова, "Ахырызаман көткәндә" (1993; "В ожидании конца света") Б.З.Рафикова, "Ҡара яу" (1995; "Чёрное нашествие") Я.Х.Хамматова и др. В 1875 историк-краевед Р.Г.Игнатьев в журнале "Записки Оренбургского отдела Императорского Русского географического общества" впервые опубликовал материалы о *Салавате Юлаеве* и привёл в подстрочном переводе его стихи; в 1893 издал очерк "Башкир Салават Юлаев, пугачёвский бригадир, певец и импровизатор". Колоритный образ баш. нац. героя, к-рый привёл под знамёна Е.И.*Пугачёва* отряды восставших башкир, создал Ф.Д.Нефёдов в очерке "Движение среди башкир перед Пугачёвским бунтом; Салават, башкирский батыр" (1880). Поэт-просветитель, этнограф и публицист М.И.Уметбаев (см. *Уметбаевы*) обратился к данной теме в кн."Йәдкәр" (1897; "Ядкар" — "Памятная книга"), ист.-этнографич. очерках "Башкорт халҡының аҡ һәм ҡара көндәре" (1897; "Светлые и мрачные дни башкирского народа") и "1755 йылғы башкорттар восстаниеһы хаҡында" (1903, опубл. в 1984; "О башкирском восстании 1755 года"). Салавату Юлаеву посвящены романы и повести С.П.Злобина ("*Салават Юлаев*"), М.Х.Идельбаева ("Юлай улы Салауат" — "Сын Юлая Салават"), Хамматова ("Салауат батыр" — "Салават-батыр"), Рафикова ("Эйәрләнгән ат" — "Осёдланный конь"), драмы Ф.М.Сулеймановой ("Салауат батыр" — "Салават-батыр"), Б.Бикбая ("Салауат" — "Салават"), трагедия М.Карима ("Салауат. Өн аралаш ете төш" — "Салават. Семь сновидений сквозь явь") и др. История *башкирских восстаний 1735—40* и образы их предводителей *Карасакала, Алланзиангула Кутлугузина, Акая Кусюмова* нашли отражение в произв. "*Акаевское восстание*" и романе Рафикова "Ҡараһаҡал" (1989; "Карасакал"); *Башкирское восстание 1755—56* и его идеолог *Батырша* — в романе Г.Б.Хусаинова "Ҡанлы илле биш" (1996; "Кровавый 55-й"); один из предводителей *Крестьянской войны 1773—75*, соратник Пугачёва *Кинзя Арсланов* — в романе Гали Г.Ибрагимова "*Кинзя*" и др.

Отечественная война 1812 и *заграничные походы русской армии 1813—14* занимают особое место в воен. истории башкир. Образы баш. воинов — участников войны с наполеоновской Францией — впервые упоминались в 1-й пол. 19 в. в мемуарах рус. и франц. офицеров. Д.В.Давыдов в произв. "*Тильзит в 1807*" описал баш. конников, участвовавших в *русско-прусско-французской войне 1806—07*. В 1822—30-е гг. оренб. писатель-декабрист П.М.Кудряшёв опубликовал цикл песен, посвящённый событиям Отеч. войны 1812 ("Прощание башкирца с милой", "Песнь башкирца после сражения", "Песнь башкирца перед сражением"). Автор ряда худ. очерков о башкирах рус. писатель В.С.Зефиров в 1847 посетил ветерана Отеч. войны 1812 Джантюрю, в результате чего написал

произв. "*Рассказы башкирца Джантюри. Из воспоминаний о войне с французами*". В честь 100-летия Отеч. войны 1812 баш. писателем и драматургом Ф.К.Туйкиным была создана ист. драма "*Ватан кахармандары*". Участие баш. народа в войне с Наполеоном с док. точностью и худ. красочностью изложено в романе Хамматова "*Северные амуры*". Герою Отеч. войны 1812 *Кахыму Мурзашеву* посвящены драма и опера "*Кахым-туря*".

Военная служба башкир и их участие в войнах и походах России периода *кантонной системы управления* отражены в "*Мемуаре башкирского воина*" и др. Подвиги баш. солдат во время *Гражданской войны* в боях на *Верхнеуральском фронте*, *Актюбинском фронте* и *Стерлитамакском фронте* изображены в поэтич. произв. Х.Г.*Габитова* ("Һалдат йырҙары" – "Песни солдата", "Башҡорт арыҫланы Әмир Ҡарамышевты юҡлап" – "Вспоминая башкирского батыра Амира Карамышева" и др.), Ш.*Бабича* ("Башҡортостан" – "Башкортостан", "Ғәскәр маршы" – "Военный марш" и др.), Сулейманова ("Батыр егеткә" – "Отважному джигиту") и др. (публиковались в газ. "*Башкорт*", "*Башкорт тауышы*" и "*Башкортостан хокүмәтенен теле*"). Особое место в литературе этих лет занимает тв-во Ш.Бабича, к-рый в авг. 1918 после гибели А.Б.*Карамышева* написал стих. "Әмир батыр Ҡарамыш" ("Амир Карамышев"). Осенью 1918 в г.Оренбург были изданы сб. стихов Ш.Бабича "Йәш Башҡортостан" ("Молодой Башкортостан") и Габитова "Башҡорт моңдары" ("Чаяния башкир"), посвящённые автономии *Башкурдистана* и патриотизму баш. войск. В произв. Ш.Бабича "Башҡорт халҡына ҡойло хитап" (1919; "Послание башкирскому народу") в поэтич. форме изложены причины *перехода Башкирского правительства и войск на сторону Советской республики*, отмечена роль А.-З.А.*Валидова* в борьбе за автономию. В февр. 1920 в сб. "*Бэхет конэ*", изданном в Петрограде, был напечатан рассказ о подвиге вестового ком. полка по имени Кучербай. История *Башкирского национального движения* и участия баш. нац. частей в Гражд. войне нашла отражение в воспоминаниях её участников. В 1927 в Москве вышла кн. М.Л.*Муртазина* под назв. "*Башкирия и башкирские войска в Гражданскую войну*", основанная на воспоминаниях и архивных документах; в Уфе – док.-биографич. очерк Г.Г.*Ибрагимова* "*Башкиры в борьбе за Петроград*". Боевой путь *Отдельной Башкирской бригады* нашёл отражение в воспоминаниях У.Н.*Терегулова* "Башкирские войска на Южном фронте" (30-е гг.); *Отдельной Башкирской кавалерийской бригады* – в воспоминаниях А.В.*Горбатова* "Годы и войны" (1965), Г.Х.Камалова "Отдельная Башкирская кавалерийская бригада на фронтах гражданской войны" (1972) и др. Подробно освещается история баш. войска в годы Гражд. войны в кн.Валидова "Воспоминания" (1994, 1998; на баш. яз. "Хәтирәләр", 1996). Значимыми по масштабности описываемых воен. событий и отображению динамики развития характеров являются романы "Һалдаттар" (1933; в рус. пер. "Солдаты", 1934), "Красногвардейцы" (1935; на баш. яз. "Ҡыҙылгвардеецтар", 1936), "Красноармейцы" (1937; на баш. яз. "Ҡыҙылармеецтар", 1962) А.М.Тагирова; автобиографич. роман "Ҡан" (кн. 1–2, 1933–1936; в рус. пер. "Кровь", кн. 1–2, 1974) Д.Юлтыя, повествующий о ходе *Первой мировой войны 1914–18*. Ист. и нац. особенности рев. борьбы в Башкортостане отмечены баш. писателем И.Насыри в романе "Күҙәй" (1936; в рус. пер. "Кудей", 1965). В нач. 90-х гг. появились произв., посвящённые Муртазину: очерк Г.Г.Шафикова "Для ратных дел рождённый" (1991), роман Хамматова "Комбриг Мортазин" (1992; "Комбриг Муртазин"), повесть М.Ямалетдина "Ҡотолоу юлҡайҙарын таҙманым" (1991; "Пути спасения не нашёл"); баш. нац. движению, его лидеру Валидову и др. ист. личностям; романы "Сыбар шоңҡар" (1997; в рус. пер. "Кречет мятежный", 2002) Р.Н.Баимова, "Расстрел" (1999) Шафикова. В воен. истории баш. народа периода *Великой Отечественной войны 1941–45* значимое место занимает *Сто двенадцатая Башкирская кавалерийская дивизия*, подвиги к-рой описаны в очерках известных сов. писателей, фронтовых журналистов К.М.Симонова "В Башкирской дивизии" (июль 1942) и И.Г.Эренбурга "Башкиры" (нояб. 1942; оба – газ."Красная звезда"). Баллада Елены Ильиной "Один из ста" посвящена подвигу ком. полка 112-й Баш. кав. див. Г.А.*Нафикова*, повесть "Четвёртая высота" (1945) – стойкости бойцов див.; очерк Братьев Тур "Тризна" (октябрь, 1942) – необычной операции воинов баш. див., верности долгу, нар. традициям, памяти погибших друзей. Изданы сборники репортажных очерков и рассказов "Башҡорттар" (1943; "Башкиры"), "Егеттәр" (1944; "Джигиты") К.Мэргэна, "Дон далаларында" (1942; "В степях Дона") С.Кудаша и др. Героизм бойцов 112-й Баш. кав. див. освещается также в романе "Башҡорттар китте һуғышҡа" (1990; "Уходили башкиры на войну") Хамматова, док. повести "Саҡма тояҡ аттарҙа" (1966; "На огненных копытах") А.Ихсана, повести "Бирешмә, Бәҙри!" (1992; "Не поддавайся, Бадри!") Асылгужи (А.И.Багуманов). Подвигу М.М.*Шаймуратова* посвящена книга воспоминаний ком. эскадрона див. А.Х.Насырова "Подвиг генерала" (2006), Т.Т.*Кусимову* – повесть Р.Г.Уметбаева "Генерал Кусимов" (1990; в рус. пер. "Генерал Кусимов", 1995). Жизнь и героич. подвиг А.М.*Матросова* отражены в повести А.Г.Бикчентаева "Право на бессмертие" (1950, перезд. под назв. "Орёл умирает на лету"; в баш. пер. "Бөркөт һауала үлә", 1958); М.Х.*Губайдуллина* – в док. романе Хамматова "Тыуған көн" (1978; в рус. пер. "День рождения", 1979). Книга Р.Х.Насырова "Ҡылыс ҡында килешә" (2000; "Сабля хороша в ножнах") посвящена Карамышеву,

Муртазину, Шаймуратову и др. ист. личностям, кн. "Кайҙан һин, Матросов?" (1992; в рус. пер. "Откуда ты, Матросов?", 1994) и "А.Матросов: поиск истины" (2007) – Матросову. Партизанская деятельность В.М.*Ахмадуллина* отражена в док. повести Р.З.Хажиева "Бейек Татр бөркөтө" (1981; в рус. пер. "Помнят Высокие Татры", 2005).

Лит.: Башҡорт әҙәбиәте тарихы: 6 томда. Өфө, 1990–1996; Башкирия в русской литературе: в 6 т. Уфа, 1989–2004.

А.О.Хужахметов

ВОЁННАЯ ИСТО́РИЯ БАШКИ́Р В МУ́ЗЫКЕ. В разл. жанрах нар. музыки запечатлены события воен. истории *башкир* и образы их предводителей: "Фарсы маршы" ("Персидский марш"), "Ҡазанды алған марш" ("Марш на взятие Казани"), "*Карахакал*", "Әйүкә" ("Аюка"), "Батырша". Наиболее полное воплощение в музыке нашли *Крестьянская война 1773–75*, образы *Салавата Юлаева*, Е.И.*Пугачёва* ("*Бүгәс маршы*") и участников восст. ("Идәгәс" – "Идягас", "Кидәгәс күле" – "Озеро Кидягас", "Киниәмырҙа" – "Киньямурза"). Песни о Салавате Юлаеве образуют в баш. фольклоре объёмный цикл, к-рый делится на две группы: воссоздающие героич. образ батыра ("*Салават*", "Салауат батыр килә" – "Едет Салават-батыр", "Бүгәсәү һәм Салауат" – "Пугачёв и Салават", "Салауатҡа дан йыры" – "Песня во славу Салавата") и возникшие после пленения и ссылки его на каторгу ("Салауат каторгала" – "Салават на каторге", "Салауат Юлай" – "Салават Юлай"). В песнях о *военной службе башкир* отражены проводы в армию (рекрутские песни, к-рые не имеют названия и постоянных текстов, исполняются на короткие и умеренные напевы), *линейно-пограничная служба башкир* ("*Арме*", "Имангол" – "Имангул", "*Уйыл*"), трудности воен. жизни ("*Гайса-ахун*", "*Сырдарья*", "Траншей йыры" – "Траншейная"), пленение ("Әсирлек" – "Неволя", "Әсир йыры" – "Песня пленного") и др. В баш. нар. песнях "Азамат" и "Сыбай ҡашҡа" ("Кавалерийский конь со звёздочкой на лбу") показан обобщённый образ баш. воина-защитника. Участие башкир в *Отечественной войне 1812* и *заграничных походах русской армии 1813–14* отражено в цикле песен и *баитов*, значит. часть среди к-рых составляют произв. о проводах баш. воинов на войну: "Икенсе әрме" ("Вторая армия"), "*Ерян-кашка*", "Ирәмәл" ("Иремель"), "Француз көйө" ("Французская"), "Һай, илкәйем" ("Хай, край мой"), "*Эскадрон*". Для них характерны диалогич. композиция и коллективное пение в унисон. Другая часть песен сложена воинами в период воен. действий ("*Кахым-туря*", "*Кутузов*", "*Любизар*") и отличается муз.-стилистич. разнообразием. Вернувшимся с победой конникам посвящена песня "*Баик*". Согласно легендам, песни сочинялись также во время службы ("Аҡмырҙа – "Акмурза"), в период *русско-турецкой войны 1828–29* ("Балкан" – "Балканы", "Карпат" – "Карпаты"), *Хивинских походов 1839–40* и *Кокандских походов 1852 и 1853* ("*Акмечеть*", "*Перовский*", "Сырдарья"), *русско-японской войны 1904–05* ("Гайса" – "Гайса", "*Манжур*", "*Порт-Артур*"), *Первой мировой войны 1914–18* ("Окоп" – "Окопная", "Рекруттар йыры" – "Песня рекрутов"). С воен. службой башкир связано и возникновение инстр. маршей для курая. В "Боронго хәрби марш" ("Старинный военный марш"), "Поход маршы" ("Походный марш") проявляются признаки строевого шага, подражание полковым оркестрам; в марше "Ҡарамышев" ("Йосоп майор") [("Карамышев" ("Майор Юсуф")] – плясовые интонации; в марше "Салковский" ("Циолковский") – звуковое подражание шагу коня. После Октябрьской революции 1917 в репертуар баш. красноармейцев вошли песни, переведённые с рус. яз. ("Знаю, ворон, твой обычай", "Проводы", "Рассыпайся врассыпную", "Соловей, пташечка"); созданные перетекстовкой традиц. дорев. песен на напевы баш. нар. песен "Баик", "Ҡара юрға" ("Вороной иноходец"), "Салават", инстр. маршей "*Маршрут*" и "Салковский"; оригинальные произв. ("Беҙ ҡайтырбыҙ, көтөгөҙ" – "Мы вернёмся, ждите нас", "Изге һуғышҡа китәм" – "В бой священный ухожу", "Ҡыҙылармеец йыры" – "Песня красноармейца") и др. В период *Башкирского национального движения* были написаны песни на стихи Ш.*Бабича* "Башҡортостан" ("Башкортостан"), воспевающая идеи нац.-терр. автономии *Башкурдистана*, и "Ғәскәр маршы" ("Военный марш") на мелодию песни "Эскадрон", исполняемая воинами *Башкирского войска*. Среди бойцов *Башкирской группы войск* и конников *Отдельной Башкирской кавалерийской бригады* М.Л.*Муртазина* на *Юго-западном фронте* была популярна песня "Күгәрсен" ("Голубь").

В проф. муз. иск-ве также нашли отражение Крест. война 1773–75, Отеч. война 1812, *Гражданская война* и *Великая Отечественная война 1941–45*. Образ Салавата Юлаева был воплощён во всех жанрах проф. муз. тв-ва, среди к-рых особое место занимает опера "*Салават Юлаев*". Событиям Отеч. войны 1812 посвящены хореографич. композиция "Тоньяк амурҙары" ("Северные амуры"; 1962) Ф.А.Гаскарова на музыку З.Г.Исмагилова, ист.-героич. балет "Тоньяк амурҙары" ("Северные амуры"; 1980) М.Х.Ахметова и опера "*Кахым-туря*"; Гражд. войны и теме борьбы народа за власть Советов – оперы "Азат" (1949) и "Дауыл" ("Буря"; 1969) Р.А.Муртазина, балет "Гөлнәзирә" ("Гульназира"; 1963) Н.Г.Сабитова. Для этих произв. характерен муз. стиль, синтезирующий интонации баш. нар., сов. массовых и рев. песен. Тема Вел. Отеч. войны отражена во всех жанрах баш. проф. муз. иск-ва. Особое развитие получил жанр массовой песни благодаря организации при Союзе композиторов БАССР оборонной секции. Была издана серия брошюр "Библиотечка красноармейца" для бойцов *Сто двенадцатой Башкирской кавалерийской*

дивизии, в к-рую вошли песни баш. и сов. комп.: "Күтәрел, Урал" ("Подымайся, Урал") А.Э.Спадавеккиа, "Ярһыу ат" ("Ретивый конь") М.М.Валеева (обе — на стихи Г.Амири), "Башҡорт дивизияһы йыры" ("Песня Башкирской дивизии") и "Башҡорт атлылары йыры" ("Песня башкирских конников") Н.К.Чемберджи (обе — на стихи Б.Бикбая), "Илде бирмәбеҙ" ("Родину не отдадим") и "Фронтҡа киткәндә" ("Уходя на фронт") Х.К.Ибрагимова (обе — на стихи С.Кудаша) и др. В данный период были созданы баллады "Изге һуғыш" ("Священная война"; 1941) Х.Ф.Ахметова, "Тура караусы кеше" ("Баллада о человеке, смотревшем прямо"; 1942; обе — на стихи Б.Бикбая) Валеева. В воен. репертуар вошли сюжетные песни-портреты, посвящённые героизму Б.С.*Саитгалина* — "Байгужа Сәйетгәлин" ("Байгужа Саитгалин"), М.М.*Шаймуратова* — "Шайморатов генерал" ("Генерал Шаймуратов"), Г.А.*Нафикова* — "Майор Нафиҡов" ("Майор Нафиков"), Т.Т.*Кусимова* — "Таһир Күсимов" ("Тагир Кусимов"; все — комп. Исмагилова), Г.А.*Белова* — "Белов генерал" ("Генерал Белов"; комп. — Т.Ш.Каримов; все — на стихи К.Даяна). После окончания войны отд. группу составили произв., прославляющие подвиг А.М.*Матросова*: кантата "Бессмертие" ("Александр Матросов"; 1952) Сабитова на стихи Г.З.Рамазанова, вок.-симфонич. поэма "Үлемһеҙлек" ("Бессмертие"; 1975) Исмагилова на стихи М.Карима, песня "Александр Матросов" Ш.З.Кульборисова на стихи Г.Амири и др. Среди песен о разл. родах войск выделяются кав. песни, в частности, песня "Ел, ерәнем!" ("Лети, мой гнедой!") Исмагилова на стихи Н.Идельбая, сочетающая традиции баш. нар. и сов. кав. казачьих песен.

В симфонич. музыке на воен. тематику были созданы симфония №5, посвящённая памяти комп. Р.Л.Габитова (1974), симфония №7, посвящённая 40-летию Победы в Вел. Отеч. войне (1986; обе — Муртазина), симфонич. поэмы "Геройҙар истәлегенә" ("Памяти героев") Р.Х.Газизова (1984) и "Һуғыш булды" ("Была война") Д.Д.Хасаншина (1994) и др.

И с т.: Башкирское народное творчество. Т.8. Песни (дооктябрьский период). Уфа, 1995; Башкирское народное творчество. Т.9. Песни (советский период). Уфа, 1996.

Г.С.Галина

ВОЕ́ННАЯ ИСТО́РИЯ БАШКИ́Р В ФОЛЬКЛО́РЕ. В баш. нар. тв-ве — эпосах, преданиях и легендах, песнях (см. *Военная история башкир в музыке*) и *баитах* — отражены события трагич. эпох в истории *башкир*: монг. завоевания, кровопролитные восст. против колониального гнёта рос. царизма и др. Борьба башкир против правителей Золотой Орды описана в эпосе "*Идукай и Мурадым*"; выступления баш. народа против Ногайской Орды — в эпосах "Мәргән менән Маянһылыу" ("Мэргэн и Маянхылу"), "Таргын менән Кужаҡ" ("Таргын и Кужак") и др. Одним из значит. произв. о борьбе народа против иноземных завоевателей является эпос "Ек-Мәргән" ("Ек Мэргэн"), в к-ром сказочная фантастика переплетается с ист. реалиями баш. общества 15—16 вв. Гл. герой Ек Мэргэн борется за освобождение баш. народа из-под власти Казанского ханства. В эпосе "Мамай хан хикәйәте" ("Сказание о Мамай-хане") нашло отражение реальное ист. событие — разгром ногайскими князьями крымского хана Мухаммед-Гирея в 1523. Об эпохе завоват. походов монг. империи (см. *Башкиро-монгольские отношения*) бытуют предания, в к-рых запечатлены имена *батыров*, вставших на защиту родной земли. В предании "Аҡман-Тоҡман" ("Акман-Токман") повествуется о храбрости и доблести Акмана и Токмана, сыновей предводителя повстанцев Сурамана; "Бошман-Ҡыпсаҡ батыр" ("Бошман-Кыпсак-батыр") — о кыпсакском батыре Бошмане (Бациман, Бачман), к-рый даже под страхом смерти не склонил голову перед монг. ханом. Период монг. завоеваний изображается в преданиях как тяжёлое время для баш. народа, когда он испытывал гнёт со стороны завоевателей и притеснения местных феодалов. В преданиях "Дауыт батыр" ("Даут-батыр"), "Тәкәгашҡа" ("Такагашка-батыр"), "Күсем батыр" ("Кусем-батыр") и др. нашла отражение тема набегов *казахов* и *калмыков* на баш. земли и вхождения *Башкортостана* в состав Рос. гос-ва, к-рое рассматривается как положит. явление, способствовавшее прекращению грабежей и феодальных междоусобиц. Особой трагичностью отличается сказание "*Акаевское восстание*", посвящённое событиям *башкирских восстаний 1735—40*. Нар. недовольство, вылившееся в крупные выступления против установленной политики царизма, изображено в ист. преданиях "*Карахакал*", "*Карас и Карахакал*", эпосе "Карасакал" и др. Известны предания, повествующие о многочисл. случаях расхищения земель заводчиками и колониальной политике царизма. В цикле преданий о бунте башкир 1755 (см. *Башкирское восстание 1755—56*) против нач. горно-изыскат. партии Е.Е.Брагина подробно описаны места событий, расправа над местными жителями: "Тимерсе Әмин менән Брагин түрә" ("Кузнец Амин и начальник Брагин"), "Брагин ташы" ("Камень Брагина"), "Сураш" и др. В баш. нар. тв-ве широко представлен материал о *Салавате Юлаеве* и событиях *Крестьянской войны 1773—75*. В эпосе "*Юлай и Салават*" описывается борьба баш. народа против нац.-колониального гнёта царизма. Тема освободительной борьбы раскрыта в произв. "Салауат телмәре" ("Речь Салавата"), представляющее собой прозаич. вариант кубаира Салавата Юлаева "Бүгәсәүгә ҡушылып, ир-батырга ҡуш булып..." ("С ратью Пугачёва слившись, в войско с ним соединившись..."). Идея единства народа и героя находит здесь новое поэтич. выражение. Кульминационным в предании является эпизод, в к-ром Салават, поняв необходимость объединения с рус. народом в общей борьбе против бесправия и угнетения, призывает баш. войско примкнуть к армии Е.И.*Пугачёва* и достигает цели. Тема дружбы

народов и совместной борьбы за свободу, антикрепостническая сущность повстанч. движения раскрываются в преданиях "Салауат менән Пугачёвтың дуҫлашҡаны" ("Как Салават с Пугачёвым подружились"), "Салауат байҙарға уҫал булған" ("Салават был беспощаден к врагам"), "Салауат приказы" ("Приказ Салавата") и др. В преданиях "Юлҡай менән Бәшәргол" ("Юлкай и Башаргул"), "Салауат менән Балтас" ("Салават и Балтас"), "Ҡыйғы янында алыш" ("Сражение под Кигами"), "Салауаттың Әй йылғаһы аша сығыуы" ("Переход Салавата через Ай") и др. отражаются реальные ист. сведения об участии нар. масс в Крест. войне 1773—75. В преданиях и легендах о Салавате создан образ умного, мужественного военачальника, полководца нар. армии, владеющего стратегией и тактикой боя: "Салауат батыр штабы" ("Штаб Салавата-батыра"), "Салауат разведчигы" ("Салаватский разведчик"), "Салауат батыр мәргән булған" ("Салават-батыр был метким стрелком") и др. В нар. рассказах о Салавате переданы взгляды людей эпохи Крест. войны 1773—75 и последующих лет, представлен своеобразный жизненный путь героя. В них изображены не только детство и отрочество, семья, окружение, формирование мировоззрения Салавата Юлаева, но и предводительство в повстанч. движении, его соратники и враги; места сражений, боевые операции, победы и поражения; пленение, ссылка. Патриотизмом отличаются предания об *Отечественной войне 1812* и *заграничных походах русской армии 1813—14*: "*Вторая армия*", "*Кахым-туря*", "*Башкиры на войне с французами*" и др.; эпос "Байык Айҙар сәсән" ("Баик-Айдар сэсэн"), в к-ром повествуется об участии башкир на войне, их героизме и мужестве, о честно исполненном долге перед Отечеством. В преданиях "Абдрахман Акъегетов" ("Абдрахман Акъегетов") и "Йәнһары батыр" ("Янхары-батыр") рассказывается о силе и ловкости баш. батыров, проявленных ими в сражениях с французами.

И с т.: Башкирское народное творчество. Т.2. Предания и легенды. Уфа, 1987; Башкирское народное творчество. Т.10. Исторический эпос. Уфа, 1999.

Л.И.Абдрахманова

ВОЕ́ННАЯ КОЛЛЕ́ГИЯ, высший центр. орган управления военно-сухопутными силами. Учреждена Петром I в 1719. В состав В.к. входили президент (являлся членом Сената), вице-президент, несколько членов генералитета и канцелярия. Порядок производства дел определялся ген. регламентом 28 февр. 1720. В.к. подразделялась на армейскую, гарнизонную, арт. и фортификационную экспедиции; в 1798 — на армейскую, гарнизонную, иностранную, приказную, рекрутскую, ремонтную и уч.; также при ней состояли воен., счётная, инспекторская, комиссариатская, провиантская и арт., военно-сиротских учреждений экспедиции, генерал-аудиториат, чертёжная с архивом и моск. арт. депо. К 1798 В.к. включала в себя все воен. ведомства. Как орган высшего воен. управления осуществляла общее рук. формированием и боевыми действиями баш. команд и полков. В 1756 по указу В.к. для участия в *Семилетней войне 1756—62* была сформирована четырёхнародная команда, в окт. 1771 — более 3 тыс. чел. из баш. войска направлены в Речь Посполитую (см. *Польский поход 1771—73*), в 1788 — 1—4-й баш. и 1-й мишарский конные полки на терр. Финляндии (см. *Русско-шведская война 1788—90*). В ходе гос. реформ 1802—12 В.к. была преобразована в Воен. министерство.

ВОЕ́ННАЯ СЛУ́ЖБА БАШКИ́Р. До сер. 16 в. была связана с гос-вами, в состав к-рых входил *Башкортостан*. В 1-й пол. 10 в. (по др. данным, 9 в.) предводитель баш. племён Башгирд с 2 тыс. всадников служил в армии Хазарского каганата на границе с Кимакским каганатом. В 13 в. баш. отряды пополнили монг. армию, (см. *Башкиро-монгольские отношения*)



Башкир с лошадью. Литография А.О.Орловского. 1809

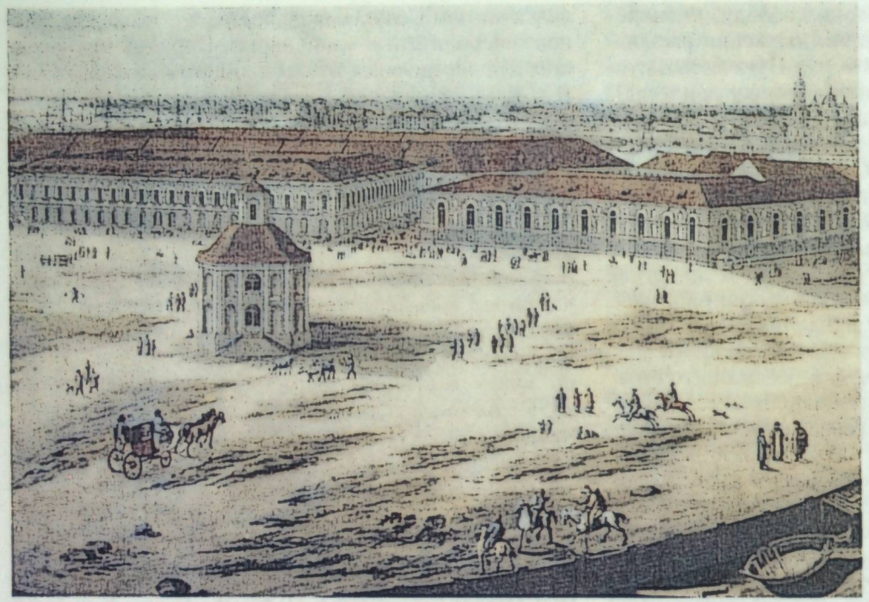

Караульная служба башкир на Монетном дворе города Санкт-Петербурга.
Неизвестный художник. 1-я пол. 19 в.

в 13—17 вв. — войска Золотой Орды, Ногайской Орды, Казанского, Сибирского и *Касимовского ханств*. В 13—14 вв. отд. представители *башкир* служили в Египте и Сирии (см. *Мамлюки*). По данным баш. жалованных грамот, шежере и др. ист. источников, В.с.б. стала одним из условий вхождения Башкортостана в состав Рос. гос-ва, к-рое гарантировало башкирам сохранение вотчинного права на земли, право на местное самоуправление (йыйын, курултай и т.д.), свободу вероисповедания. С 17 в. регулировалась актами верховной власти (царь, император), центр. органов гос. власти (Боярская дума, Сенат, Приказ Казанского дворца, *Военная коллегия*, Воен. мин-во), контролировалась высшими должностными лицами местного управления (воевода, *губернатор*, воен. губернатор, ген.-губернатор). Её непосредств. организация осуществлялась *старшинами*, *тарханами*, *батырами*, с сер. 18 в. — обер-комендантами, комендантами, нач. гарнизонов, старшинами, *есаулами*, *хорунжими*, *сотниками*, а в 19 в. также командующим *Башкиро-мещерякским войском*, *кантонными начальниками*, *дистаночными начальниками*, юртовыми и походными старшинами, командирами баш. полков и др. Делилась на внешнюю (участие в войнах и охрана границ, удалённых от Башкортостана), и внутреннюю (*линейно-пограничная служба башкир*, этапная, караульная и полицейская службы в гг. Казань, Москва, С.-Петербург, Ниж. Новгород, Оренбург и др., охрана дорог во время проведения ярмарок). Сборными пунктами для военнослужащих часто являлись *крепости*, с 1798 — насел. пункты на терр. *кантона*. Призыву на службу подлежали мужчины 20—50 лет. Баш. воин был обязан явиться на службу с собств. оружием (см. *Вооружение*), снаряжением (см. *Воинское снаряжение башкир*) и 2 лошадьми. Выступившая в поход баш. команда (полк) обеспечивала себя провиантом и фуражом, на удалении более 100 вёрст от места сбора переходила на казённое снабжение. С 1797 каждому служащему в период летней службы выдавался 1 рубль в месяц (жалование не покрывало расходы на лошадей, продукты, вооружение и амуницию).

В 1798—1865 в Оренб. крае действовала *кантонная система управления*. В 1834 сформировано нац. Башкиро-мещерякское войско, в к-ром совм. служили башкиры, *мишари*, с 1855 также бобыли и *тептяри*. В 1847 был установлен 30-летний срок воен. службы. Срок полицейской службы для баш. команд, направленных в др. губернии, составлял 3 года, по истечении к-рого сменялся другой. Каждые 100 военнослужащих возглавлялись походным есаулом, походным сотником и хорунжим, каждые 250 — походным старшиной, сотником или есаулом. В 30—50-е гг. количество военнослужащих сократилось с 70% до 24%. К 1863 в *рабочих командах* состояли башкиры 9 (из 28) кантонов, служба остальных была заменена денежным сбором.

Баш. воен. формирования участвовали в *Ливонской войне 1558—83*, отражении *Крымских набегов 1571—72*, набегов джунгаров, *казахов* (см. *Башкиро-казахские отношения*), *калмыков* (см. *Башкиро-калмыцкие отношения*), ногайцев, сиб. татар и др., освобождении России от польских интервентов (см. *Башкиры в ополчении К.Минина и Д.Пожарского*), *Крымском походе 1675—76*, *Азовских походах 1695 и 1696*, *Северной войне 1700—21*, *Семилетней войне 1756—63*, *Польском походе 1771—73*, *русско-шведской войне 1788—90*, *русско-прусско-французской войне 1806—07*, *Отечественной войне 1812*, *заграничных походах русской армии 1813—14*, *русско-турецкой войне 1828—29*, *Хивинском походе 1839—40*, *Кокандских походах 1852 и 1853*, *Крымской войне 1853—56* и др. Отряды "верных" пр-ву башкир участвовали в подавлении *Башкирского восстания 1704—11*, *башкирских восстаний 1735—40*, *Башкирского восстания 1755—56*, *Восстания 1835*, конвоировании участников *польского восстания 1830—31*, разгроме повстанч. вооруж. формирований в ходе *Крестьянской войны 1773—75* и др. Баш. команды направлялись на подавление волнений уральских казаков (1805), рабочих Каслинского, Верх. и Ниж. Кыштымских з-дов (1823), Катав-Ивановского, Усть-Катавского и Юрюзань-Ивановского з-дов (1829), крестьян Челяб. уезда Оренб. губ. (1843) и казахских восст. 19 в. Ежегодно для обеспечения безопасности на ярмарке в г.Бугульма командировались военнослужащие 3-го баш. кантона, на Бугульминском тракте были организованы посты из 220 башкир. В 1800—40-х гг. башкиры 1-го кантона несли постоянную этапную службу на Сиб. тракте. По "*Положению о башкирах" от 14 мая 1863* В.с.б. была отменена, башкиры переводились в сословие свободных сел. обывателей. В 1865 было расформировано Баш. войско. Башкиры Верхнеуральского, Оренб. и Челяб. уездов Оренб. губ. с 1874 проходили воен. службу в *Башкирском эскадроне*, с 1875 — *Башкирском дивизионе*, в 1878—82 — *Башкирском конном полку*. С 1882 башкиры призывались на службу на основе всеобщей *воинской повинности*.

Лит.: Гвоздикова И.М. Башкортостан накануне и в годы Крестьянской войны под предводительством Е.И.Пугачёва. Уфа, 1999; Азнабаев Б.А. Интеграция Башкирии в административную структуру Российского государства (вторая половина XVI – первая треть XVIII вв.). Уфа, 2005; Асфандияров А.З. Кантонное управление в Башкирии (1798—1865 гг.). Уфа, 2005.

А.З.Асфандияров, Р.Н.Рахимов

ВОЕ́ННАЯ ТА́КТИКА БАШКИ́Р, теория и практика подготовки и ведения боя соединениями, частями и подразделениями разл. видов вооруж. сил. Зависела от характера *вооружения*, однородности войска (конное), традиций ведения боя (в т.ч. золотоордынские). Осн. тактика ведения боя — нападение с фланга или тыла, охват, окружение противника, в случае его отступления — преследование (с применением в бою сабель, копий и интенсивным обстрелом стрелами). Бой имел характер скоротечных столкновений. *Башкиры* также владели приёмами ведения боя в степи: разведкой, дозором, тактиками заманивания противника в засаду, атаки в конном строю, боя *батыров* перед сражением и др., а также уклонения от атаки более сильного противника (рассеивание по небольшим группам и сбор в условл. месте), "выжженной земли", уничтожением системы коммуникаций и снабжения противника, особенно успешно применяли их в период службы на *Оренбургской линии* и в походах в степи (см. *Линейно-пограничная служба башкир*), в ходе *Отечественной войны 1812* и *заграничных походов русской армии 1813—14*. Контакты с донскими казаками способствовали заимствованию башкирами тактики атаки лавой (способ тактич. действий в конном рассыпном строю с изменяющейся конфигурацией, стремящемуся к охвату противника). Вследствие разл. длины пик встречные атаки сомкнутым строем баш. воины не использовали, предпочитая рассыпной строй и бой на дистанции. Индивидуальный бой с применением сабель также не имел широкой практики, его навыками владели имевшие проф. подготовку батыры и *тарханы*. В 50-е гг. 19 в. с основанием *Неплюевского кадетского корпуса* и *Башкирского учебного полка* начинается боевая подготовка башкир. С введением всесословной воинской повинности *военная служба башкир* стала проходить на общих с др. категориями военнообязанных основаниях.

Р.Н.Рахимов

ВОЕ́ННАЯ ФО́РМА ОДЕ́ЖДЫ башкирских войск, совокупность предметов воен. обмундирования, снаряжения (амуниции), знаков различия *башкир*. В 16 — нач. 19 вв. являлась традиционной для тюркских народов. Состояла из длинной рубахи с широким отложным или стоячим воротником; штанов (ыштан) из холщовых или хлопчатобумажных тканей белого, красного цветов; верхняя одежда — бешмета (бишмәт), еляна (елән), казакина (кәзәкей), камзола (камзул), чекменя (сәкмән); кожаного пояса (кәмәр, кайыш), шерстяного кушака (билбау); головного убора из овчины, меха лисы, бобра и др., войлока, плотных тканей; кожаных сапог на каблуках с загнутыми носами (ҡата, сарыҡ). На пояс крепились слева нож, справа — кожаная сумка для патронов (ҡаптырға, калта). Зимнюю одежду башкир составляли узкие штаны (салбар) из сукна; шубы (тун), в т.ч. из конских шкур (йылҡы тун) с гривой вдоль рукавов и на спинке, из шкурок ягнят (ҡурпә); тулупы (толоп); меховые шапки (бүрек, ҡолаҡсын). Богатые башкиры для пошива В.ф.о. использовали англ., голландское, фламандское сукно, холщовые и хлопчатобумажные ткани (бязь, ситец, кумач), атлас, бархат, парчу, шёлк; носили несколько халатов, надетых один на другой. Защитное *вооружение* включало шишаки, шлемы, проволочные кольчуги (тимер күлдәк), металлич. панцири, наручи (персидского происхождения), кожаные доспехи. У баш. ком. шапки были обшиты кр. сукном и серебряным галуном; конская сбруя и седло украшены серебром и перламутром, имели значок на наконечнике копья в виде флажка-флюгера белого, зелёного или кр. цвета. Во время *Семилетней войны 1756—63* впервые была унифицирована В.ф.о.: в четырёхнародной команде башкирам за счёт казны были пошиты кафтаны и шапки из зелёного, командирам — кр. сукна. С 1804 отличит. элементом в экипировке баш. чиновников стал серебр. темляк (ремешок с кистью на рукоятке сабли). В период *Отечественной войны 1812* и *заграничных походов русской армии 1813—14* командование поощряло ношение башкирами казачьего обмундирования голубого приборного цвета по образцу оренб. казаков. С 1829 башкиры носили утверждённую униформу (см. *Башкиро-мещерякского войска форма одежды*). В 1857 была установлена форма одежды

Баш. войска, после отмены *кантонной системы управления* башкиры в составе *Башкирского конного полка* носили форму *Оренбургского казачьего войска*. В период *Гражданской войны* приказом *Башкирского военного совета* от 29 авг. 1918 была утверждена *Башкирского войска форма одежды*. После *перехода Башкирского правительства и войск на сторону Советской республики* осенью 1919 для личного состава *Башкирской группы войск* был введён отличит. *нарукавный знак*. Приказом Г.М.*Семёнова* от 11 авг. 1920 для баш. частей Вооруж. сил Рос. Вост. окраины была утверждена форма одежды "...в соответствии со значением цветов: зеленого — общего для всех мусульман и синего — национального цвета башкир, применительно к бывшей форме одежды башкирского войска до 1862 г.". Парадное обмундирование офицеров и солдат (джигитов) включало папаху чёрного цвета с низкой тульей, покрытой в верх. части плотной тканью или сукном в осн. синего цвета и отороченной по швам зелёной тесьмой у джигитов, серебр. галуном у офицеров (повседневная — любого цвета); мундир до колен из тёмно-синего сукна, скроенного по форме кавк. бешмета и отделанного по краям воротника, бортам и рукавам зелёной тесьмой у джигитов, серебр. галуном с синим просветом у офицеров, патронными гнёздами на 15 патронов на груди с обеих сторон (повседневный — без тесьмы, у *урядника* и *вахмистра* разрез рукавов и воротника по верх. краю обшивался серебр. галуном); рубаху походную с прямым воротом, патронташными гнёздами (на 15 патронов) на груди с обеих сторон, обшитым зелёной тесьмой обшлагом; шинель с зелёными петлицами; шаровары казачьего образца, на наружных боковых швах к-рых нашивался кант из зелёной тесьмы у джигитов, серебр. галун у офицеров; кушак зелёного цвета ластиковой ткани у джигитов, шёлковой — у офицеров; погоны пристежные к походной рубахе, с зелёным кантом, трафаретным знаком полумесяца со звездой и арабской буквой "Б" жёлтого цвета у джигитов (у офицеров — зелёный кант, синий просвет в форме зигзага, знак полумесяца со звездой и прописная арабская буква "Б", вышитые жёлтым шёлком); башлык; шашку азиатского образца, портупею — кавказского. У джигитов к мундиру из тёмно-синего сукна с зелёной выпушкой прилагались кант, трафаретный знак полумесяца со звездой и прописная арабская буква "Б" жёлтого цвета, у офицеров — серебр. галун с синим просветом и зелёным кантом, знак полумесяца со звездой и прописная арабская буква "Б", вышитые золотом; у урядников — нашивки из зелёной тесьмы, у вахмистров — серебр. галун. При парадной форме разрешалось носить бурку и тюбетейку.

Лит.: Висковатов А.В. Историческое описание одежды и вооружения российских войск. Т.27. Новосибирск, 1944; Шитова С.Н. Башкирская народная одежда. Уфа, 1995; Дерябин А.И. Гражданская война в России 1917–1922. Красная армия. М., 2003; Валиди Тоган А.-З., Инан А., Таган Г. Служение: сб. тр. башк. учёных-эмигрантов – лидеров нац.-освобод. движения 1917–1920 годов. Уфа, 2007; Таймасов Р.С. Участие башкир в Гражданской войне. Кн.1. В лагере контрреволюции (1918 – февраль 1919 гг.). Уфа, 2009.

Р.Н.Рахимов, Р.С.Таймасов, А.Ш.Ярмуллин

ВОЕ́ННОЕ СОВЕЩА́НИЕ при Народном комиссариате по военным делам АСБР. Учреждено 25 окт. 1919 приказом №136 в г.Стерлитамак "...для обсуждения важнейших дел по управлению в военном отношении Башкирской Советской Республикой". В состав В.с. входили нар. комиссар по воен. делам Башреспублики, пом. комиссара, *военный руководитель*, нач. Полит.-просветит. управления войск, зав. отделом снабжения, зав. административно-мобилизац. отделом *Народного комиссариата по военным делам*, нар. комиссар гос. контроля Башреспублики, представитель от Баш. СНХ. Совещания проводились еженедельно. Пред. – А.-З.А.*Валидов*.

А.Ш.Ярмуллин

ВОЕ́ННО-НАЦИОНА́ЛЬНОЕ УПРАВЛЕ́НИЕ БАШКИ́Р Российской Восточной окраины, образовано по приказу главнокомандующего Вооруж. силами Рос. Вост. окраины Г.М.*Семёнова* 22 июня 1920 в г.Чита. Решение о создании В.-н.у.б. было принято на Воен. совещании *башкир*, проходившем 14–16 июня в г.Чита. Осн. задача – внутр. управление башкирами Рос. Вост. окраины (были переведены в разряд казаков) и формирование *Башкирского войска*. В состав входили пред. и штаб (5 чел.). В.-н.у.б. было поручено разработать Положение о Баш. войске с учётом особенностей *Башкортостана*, в соотв. с обычаями башкир. По приказу Семёнова баш. военнослужащие Рос. Вост. окраины были обязаны регистрироваться в управлении для дальнейшего направления на службу в баш. полки. По сведениям В.-н.у.б., в 1920 в различных воен. формированиях Забайкалья насчитывалось ок. 2 тыс. башкир. 10 нояб. 1920 управление прекратило свою деятельность. 14 нояб. было объявлено о роспуске баш. солдат и провале попыток объединения башкир в самостоят. боевую единицу. Пред. В.-н.у.б. – М.-Г.Г.*Курбангалиев*, нач. штаба – Г.Г.*Таганов*.

Лит.: Кульшарипов М.М. Башкирское национальное движение (1917–1921 гг.). Уфа, 2000; Валиди Тоган А.-З., Инан А., Таган Г. Служение: сб. тр. башк. учёных-эмигрантов – лидеров нац.-освобод. движения 1917–1920 годов. Уфа, 2007.

ВОЕ́ННЫЙ КОМИССА́Р, 1) должность в вооруж. силах, наделённая пр-вом или правящей партией особыми полномочиями по полит. рук. и контролю за деятельностью армии. В России введён Временным пр-вом после Февральской революции 1917. В РККА ин-т В.к. был введён весной 1918 в связи с необходимостью осуществления оперативного контроля за командирами частей и соединений, многие из к-рых были офицерами бывшей рус. армии, а также в целях организации полит. и пропагандистской

работы с личным составом. 8 апр. для управления их работой было создано Всерос. бюро В.к. (в апр. 1919 заменено Полит. отделом РВСР, 15 мая преобразовано в Полит. управление РВСР). В июне 1918 в Москве состоялся Всерос. съезд В.к., в июле на 5-м Всерос. съезде советов их гос. статус был закреплён на законодательном уровне. В период *Гражданской войны* в кон. 1919 в РККА служило более 3200 В.к. *дивизий, бригад, полков, батальонов* и *дивизионов*. В их функции входили полит. воспитание личного состава, рук. работой партийных ячеек, организация адм. и хоз. деятельности частей и соединений, участие в решении оперативных вопросов ведения боевых действий. Без подписи комиссара приказы не подлежали исполнению. После *перехода Башкирского правительства и войск на сторону Советской республики* в нек-рых баш. нац. частях Кр. Армии В.к. стали бывшие *полковые муллы*. С 1925 в Вооруж. силах СССР было постепенно установлено единоначалие. Вместо В.к. вводились должности пом. командиров по полит. части, к-рые имели гораздо меньше прав. В 1937 по ряду полит. причин должность В.к. была восстановлена, в авг. 1940 вновь упразднена. С нач. *Великой Отечественной войны 1941–45* ин-т В.к. был восстановлен. В соотв. с указами Президиума Верховного Совета СССР от 16 и 20 июля 1941 должность В.к. была введена в дивизиях, полках, батальонах, эскадрильях, танковых ротах, дивизионах, батареях, на кораблях, а также в штабах, военно-учебных заведениях и учреждениях. Осн. источником пополнения рядов В.к. квалифицированными кадрами являлись Военно-полит. академия им. В.И.Ленина (Москва) и более 40 специализированных воен.-полит. курсов. Гл. задачей В.к. становится усиление партийного влияния в армии, оказание всесторонней помощи командирам в боевом и полит. руководстве войсками. Указами Президиума Верховного Совета СССР от 9 и 13 окт. 1942 должность В.к. была упразднена и установлено полное единоначалие в Вооруж. силах СССР; 2) должность в местном воен. управлении – воен. комиссариате. В.к. осуществляет учётно-призывную и военно-мобилизационную работу, имеет право издавать приказы о приписке граждан к призывным участкам, призыве на воен. службу, направлении транспортных и технич. средств нар. хозяйства в вооруж. силы при мобилизации, привлекать граждан к адм. ответственности за нарушение учётно-воинской дисциплины, возбуждать уголовные дела за нарушение законов о воинской обязанности (см. *Воинская повинность*) и др.

Р.С.Таймасов

ВОЕ́ННЫЙ О́КРУГ, осн. единица воен.-адм. устройства. В соотв. с Положением от 6 авг. 1864 терр. России разделена на 15 В.о. В сент. 1864 образован Казанский В.о. (в 1865 включены войска особого Оренб. В.о.), в состав к-рого в 1881 входили Казанская, Оренб. и Уфим. губ., ч. терр. Пермской губ., Уральская и Тургайская обл., в 1916 – Астраханская, Вятская, Казанская, Оренб., Пензенская, Пермская, Самарская, Саратовская, Уфим. губ., Уральская и Тургайская обл., терр. *Оренбургского казачьего войска* и *Уральского казачьего войска*. К кон. 19 в. на терр. Казанского В.о. дислоцировалось 5 резервных пех. бригад, бригада кав. запаса, 2 арт. (резервная и запасная) и 4 местные бригады, размещались разл. интендантские, воен.-мед., воен.-суд. учреждения и воен.-уч. заведения. В нач. *Первой мировой войны 1914–18* на базе штаба округа было сформировано управление 4-й армии. К 1917 насчитывалось 98 гарнизонов (общая числ. 789 тыс. чел.). В 1918 в соотв. с приказом Высшего воен. совета от 31 марта на европ. терр. Рос. Сов. республики созданы Беломорский, Моск., Орловский, Приволжский, Приуральский (в состав вошли Пермская, Уфим., Оренб., Вятская и Казанская губ.) и Ярославский В.о. Декретом СНК от 4 мая 1918 терр. РСФСР разделена также на Зап.-Сиб., Ср.-Сиб., Вост.-Сиб., Сев.-Кавк., Туркестанский В.о.; Приуральский преобразован в Уральский. 23 апр. 1920 согласно приказу *Революционного военного совета РСФСР* образован Заволжский В.о. (в сент. 1921 вошёл в состав Приволжского В.о.), в оперативном отношении к-рого находились *Народный комиссариат по военным делам* и *Управление запасных войск* Башреспублики. 21 апр. 1922 Уральский В.о. расформирован, его терр. и войска переданы Зап.-Сиб., Моск., Петрогр. и Приволжскому В.о.; 17 мая 1935 вновь создан (в состав вошли Кировский край, Свердловская и Челяб. обл., БАССР и Удмуртская АССР). До *Великой Отечественной войны 1941–45* в СССР насчитывалось 16 В.о. и Дальневосточный фронт, с 1945 – 33 В.о., в 1946 – 21. В 1945–46 одновр. с Приволжским и Уральским В.о. существовал и Казанский В.о., в состав к-рого входили Тат., Удм., Мар. и Чувашская АССР. 1 сент. 1989 на базе Приволжского и Уральского округов сформирован Приволжско-Уральский В.о. со штабом в г.Самара. В июле 1992 на базе Краснознамённой общевойсковой армии восстановлен Уральский В.о., 24 марта 2001 на базе Приволжского и Уральского округов вновь образован Приволжско-Уральский В.о. В 2010 В.о. упразднены, на их базе образованы Объединённые стратегические командования "Запад", "Восток," "Центр" (в состав вошла Республика Башкортостан) и "Юг".

Р.Н.Рахимов

ВОЕ́ННЫЙ ОТДЕ́Л БАШКИ́РСКОГО ПРАВИТЕ́ЛЬСТВА, образован 20 дек. 1917 в г.Оренбург на *Третьем Всебашкирском учредительном курултае* (юридически оформлен в кон. мая – нач. июня 1918). Включал в состав *Оренбургский военный отдел Башкирского правительства* как местное отделение. В задачи отдела входили координация действий по мобилизации в *Башкирское войско* и подготовке

к воен. службе населения, формированию баш. частей, обеспечению военнослужащих вооружением, обмундированием и др. С образованием в июне при В.о.Б.п. *Башкирского военного совета* полномочия отдела были сохранены, но стали носить преим. формальный характер. С ликвидацией *Башкирского правительства* в марте 1919 упразднён. Зав. В.о.Б.п. — А.-З.А.*Валидов*.

Ист.: А.А.Валидов — организатор автономии Башкортостана. У истоков федерализма в России (1917—1920): сб. док. и материалов. Ч.1. Уфа, 2005.

Лит.: Таймасов Р.С. Участие башкир в Гражданской войне. Кн.1. В лагере контрреволюции (1918 — февраль 1919 гг.). Уфа, 2009.

Р.С.Таймасов

ВОЕ́ННЫЙ РУКОВОДИ́ТЕЛЬ, военрук, 1) должность воен. специалиста, введённая в начальный период формирования РККА в составе органов высшего командования (Высший воен. совет) и окружных, губ., уездных, вол. воен. комиссариатах, в т.ч. в *Народном комиссариате по военным делам* Башреспублики (см. *Приказ Реввоенсовета РСФСР №616*), на основании пост. ВЦИК от 2 марта 1918. В.р. осуществлял приём добровольцев, формирование войсковых отрядов, частей и их боевую подготовку; 2) с 1926 до нач. *Великой Отечественной войны 1941—45* военнослужащие командного состава, прикомандир. для проведения вневойсковой подготовки студентов в высших уч. заведениях; 3) в СССР штатный преподаватель (преим. офицер запаса) допризывной (начальной) воен. подготовки в общеобразоват. школах, ср. спец. уч. заведениях и проф.-техн. уч-щах.

ВО́ИНСКАЯ ПОВИ́ННОСТЬ, исторически сложившийся или закреплённый соответствующими гос. актами порядок привлечения граждан на воен. службу в вооруж. силы своей страны. Первонач. осуществлялась в форме ополчений, с 1705 — рекрутской, с 1874 — всеобщей повинности. В период вхождения *Башкортостана* в состав Хазарского каганата, Монг. империи, Золотой Орды, Сиб. ханства и др. *башкиры* выполняли В.п., участвуя в воен. походах этих гос-в (см. *Военная служба башкир*). После вхождения Башкортостана в состав Рос. гос-ва была введена *линейно-пограничная служба башкир* (отменена в 1863). В *Отечественной войне 1812* приняло участие более 20 тыс. воинов из Башкортостана. В период *кантонной системы управления* с кон. 1830-х гг. в *Башкиро-мещерякском войске* башкиры и *мишари* исполняли казённую трудовую повинность (см. *Рабочие команды, Транспортные команды*). В нач. 19 в. на линейно-сторожевую службу командировалось 70—90% призванных, с кон. 1840-х гг. — ок. 15%, остальные направлялись на так называемую рабочую службу. С 1882 башкиры призывались на воен. службу на основе всеобщей В.п. В годы *Первой мировой войны 1914—18* из Оренб. губ. было мобилизовано ок. 163 тыс., Уфим. губ. — более 320 тыс.

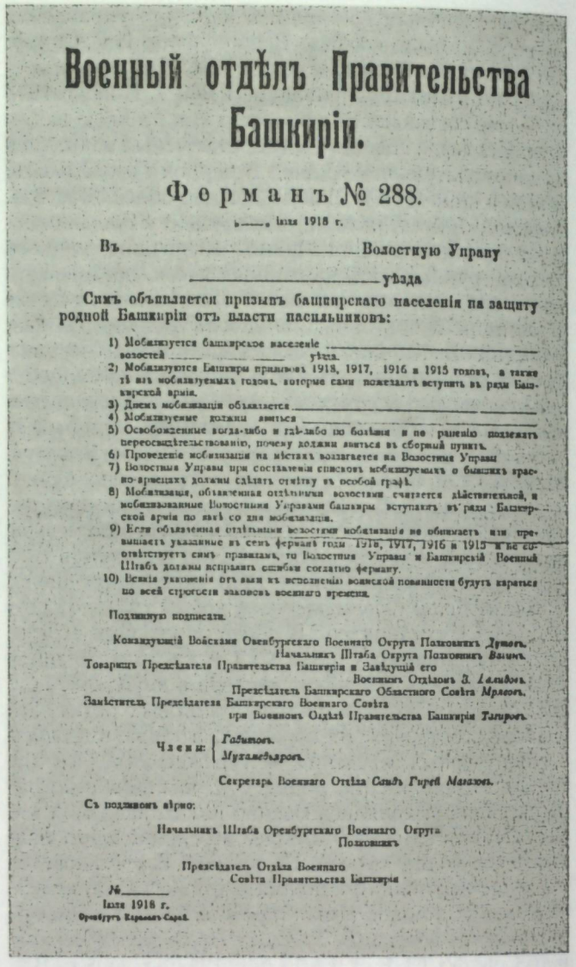

Военный отдѣлъ Правительства Башкиріи.

Ферманъ № 288.

_____ іюля 1918 г.

Въ _____ _____ Волостную Управу

_____ уѣзда

Симъ объявляется призывъ башкирскаго населенія на защиту родной Башкиріи отъ власти насильниковъ:

1) Мобилизуется башкирское населеніе _____ волостей _____ уѣзда.
2) Мобилизуются Башкиры призывовъ 1918, 1917, 1916 и 1915 годовъ, а также тѣ изъ мобилизуемыхъ годовъ, которые сами пожелаютъ вступить въ ряды Башкирской арміи.
3) Днемъ мобилизаціи объявляется _____
4) Мобилизуемые должны явиться _____
5) Освобожденные когда-либо и гдѣ-либо по болѣзни и по раненію подлежатъ переосвидѣтельствованію, почему должны явиться въ сборный пунктъ.
6) Проведеніе мобилизаціи на мѣстахъ возлагается на Волостныя Управы
7) Волостныя Управы при составленіи списковъ мобилизуемыхъ о бывшихъ красно-армейцахъ должны сдѣлать отмѣтку въ особой графѣ.
8) Мобилизація, объявленная отдѣльными волостями считается дѣйствительной, и мобилизованные Волостными Управами башкиры вступаютъ въ ряды Башкирской арміи по явкѣ со дня мобилизаціи.
9) Если объявленная отдѣльными волостями мобилизація не обнимаетъ или превышаетъ указанные въ семъ ферманѣ годы 1918, 1917, 1916 и 1915 и не соотвѣтствуетъ симъ правиламъ, то Волостныя Управы и Башкирскій Военный Штабъ должны исправить ошибки согласно ферману.
10) Всякія уклоненія отъ явки къ исполненію воинской повинности будутъ караться по всей строгости законовъ военнаго времени.

Подлинную подписали.

Командующій Войсками Оренбургскаго Военнаго Округа Полковникъ *Дутовъ*.
Начальникъ Штаба Округа Полковникъ *Вагинъ*.
Товарищъ Предсѣдателя Правительства Башкиріи и Завѣдующій его Военнымъ Отдѣломъ *З. Валидовъ*.
Предсѣдатель Башкирскаго Областного Совѣта *Мрясовъ*.
Замѣститель Предсѣдателя Башкирскаго Военнаго Совѣта при Военномъ Отдѣлѣ Правительства Башкиріи *Тагировъ*.

Члены: *Гадитовъ*. *Мухамедьяровъ*.

Секретарь Военнаго Отдѣла *Саидъ Гирей Магазовъ*.

Съ подлиномъ вѣрно:

Начальникъ Штаба Оренбургскаго Военнаго Округа Полковникъ

Предсѣдатель Отдѣла Военнаго Совѣта Правительства Башкиріи

№_____
Іюля 1918 г.
Оренбургъ Караванъ-Сарай.

Фарман №288 Военного отдела Башкирского правительства о мобилизации в Башкирское войско. 10 июля 1918

человек. После Октябрьской революции 1917 в России В.п. заменена воинской обязанностью. В ходе *Гражданской войны* башкиры мобилизовывались в *Башкирское войско* согласно *мобилизационному плану Башкирского правительства*, после *перехода Башкирского правительства и войск на сторону Советской республики* — в баш. нац. части РККА. В 1920—22 трудоспособное нас. исполняло всеобщую трудовую повинность (существовала также в годы *Великой Отечественной войны 1941—45*), нек-рые армии РККА были преобразованы в трудовые. В РФ исполнение гражд. и конституционного долга и обязанности по защите Отечества реализуются в форме воинской обязанности.

ВО́ИНСКИЙ НАЧА́ЛЬНИК, 1) в Рос. империи штаб-офицерская должность в местном воен. управлении. Учреждена указом Сената от 26 авг. 1874

в ходе воен. реформы, заменившей рекрутскую повинность всеобщей воинской. В мирное время на В.н. "...возлагалось заведывание всеми запасными средствами уезда в людях и имуществе, необходимыми для приведения армии в полную боевую готовность...", в воен. время осуществляли мобилизацию военнообязанных запаса, сбор лошадей и отправку пополнения для войсковых частей. В 1881 для управления местными войсками учреждены местные бригады. Уездный В.н. сохранил свои права и обязанности, но был подчинён нач. местной бригады, на терр. к-рой находился уезд. Всего к 1910 в России насчитывалось 613 В.н. После революции 1917 должность была упразднена; 2) штаб-офицерская должность в кантональном управлении *Башкурдистана* в период *Гражданской войны*. Учреждена *Башкирским правительством* летом 1918. Деятельность В.н. регулировалась положением "О правах, обязанностях и круге деятельности Кантональных Воинских Начальников", состоящим из 15 разделов. В 1-м разделе определены осн. задачи В.н. в кантоне: организация мобилизации в *Башкирское войско*, учёт призывного нас., управление местным воинским контингентом (см. *Башкирские добровольческие отряды*), размещение и снабжение дислоцированных в кантоне воинских частей, наблюдение за прибывающими военнослужащими, поддержание порядка в кантоне. В.н. подчинялись зав. *Военным отделом Башкирского правительства*, управление В.н. — нач. мобилизационного отдела *Башкирского военного совета*. В.н. были наделены правами командира полка, к-рому подчинялись военнослужащие, находящиеся в кантоне, и нас., проходящее воинское обучение. На В.н. возлагались обязанности принимать "...все меры для создания среди населения стрелковых спортивных обществ..." и руководить их деятельностью, он также являлся "...председателем врачебных комиссий, в состав которых входят на правах членов 1—2 врача и 2 представителя от населения по выбору Правительства Башкирии". При управлениях кантональных В.н. создавались добровольч. отряды в составе ком. роты, мл. офицера, 12 унтер-офицеров, 50 рядовых; в случае необходимости числ. могла быть увеличена до 100 человек. В нач. окт. воен. отделом Баш. пр-ва были утверждены пом. В.н. Аргаяшского кантона — М.Магасумов, Бурзян-Тангауровского — прапорщик Ледзинский, Дуванского — Ш.Д.Тухватуллин, Кипчакского — прапорщик Амиров, Кудейского — прапорщик Аминбеков, Табынского — прапорщик Урманцев, Тамьян-Катайского — Р.Ш.*Шарипов*, Ток-Чуранского — прапорщик Бикбаев, Юрматынского — прапорщик С.Г.*Ишмурзин*, Яланского — А.Мавлюдов, к-рые фактически исполняли обязанности В.н. В сер. окт. нач. штаба Верховного главнокомандующего вооруж. силами *Временного Всероссийского правительства* ген.-лейт. С.Н.Розановым был подписан приказ об упразднении 13 управлений кантонных В.н., к-рый не был исполнен баш. командованием. В.н. продолжали свою деятельность до *перехода Башкирского правительства и войск на сторону Советской республики*.

Ист.: Национально-государственное устройство Башкортостана (1917—1925 гг.): док. и материалы. В 4 т. Т.2. Ч.1. Уфа, 2002; А.А.Валидов — организатор автономии Башкортостана. У истоков федерализма в России (1917—1920): сб. док. и материалов. В 2 ч. Ч.1. Уфа, 2005.

Лит.: Таймасов Р.С. Участие башкир в Гражданской войне. Кн.1. В лагере контрреволюции (1918 — февраль 1919 гг.). Уфа, 2009.

ВО́ИНСКОЕ СНАРЯЖЕ́НИЕ БАШКИ́Р традиционное, совокупность предметов экипировки башкира-воина 2-й пол. 16 — нач. 19 вв., предназначенная для ношения на себе или на лошади оружия, боеприпасов и различного имущества. Большая ч. снаряжения перевозилась на запасной лошади, "под вьюком". В *вооружение* башкир входили лук (йәйә, әҙернә, ян), копья (һөңгө), сабли, обоюдоострые мечи (ҡылыс) и кинжалы (хәнйәр) для ближнего боя. Нек-рые воины имели огнестрельное оружие — турки (фитильные, в 18 в. кремневые ружья на сошках). Ружьё предполагало наличие шомпола, пороховницы из рога (ҡотоҡһон, дары мөгөҙө), кожаных мешочков для пуль



Башкирцы.
Худ. В.В.Мельников (с оригинала Е.М.Корнеева). Нач. 19 в.

(йәзрә һалғыс) и для пыжей, костяную или металлическую мерку для пороха (үлсәү), пулелейку, запас свинца и пороха. Иногда снаряжение для ружья носилось прикреплённым кожаными ремешками к кушаку, иногда на плечевой перевязи. Для перевозки одежды, продуктов, воды, кумыса использовались разл. виды седельных сум, ёмкости, изготовленные из конской кожи, для приготовления пищи — чугунные котлы. Конское снаряжение состояло из уздечки и сбруи, в осн. украшенных серебром, металлических или деревянных стремян. Сёдла имели высокую переднюю луку, к-рая при атаке противника использовалась как упор для копья, также для крепления аркана. Вместо шпор применялась плётка. После введения в 1-й пол. 19 в. *Башкиро-мещерякского войска формы одежды* В.с.б. было заменено стандартной армейской амуницией.

А.З.Асфандияров, Р.Н.Рахимов

ВОЙСКОВО́Й СТАРШИ́НА, офицерский чин в казачьих войсках России в 1722—1917 (см. *Звания воинские*). Происхождение чина связано с наименованием круга должностных лиц у казаков в 16—17 вв. (кошевой атаман, войсковой судья, войсковой есаул и войсковой писарь), составлявших так называемую войсковую старши́ну. С 18 в. В.с. назывались лица, командовавшие отрядами, полками или ведавшие отдельными отраслями гражд. управления казачьего войска. Согласно Табели о рангах, с 1722 чин принадлежал 8-му классу, с 1884 — 7-му классу с обращением младших по чину "Ваше высокоблагородие". Чин В.с. существовал в *Башкирском войске*, *Ставропольском калмыцком войске*, *Уральском казачьем войске* и др. С 1798 соответствовал званию *майора* в пехоте и артиллерии, с 1884 — *подполковника*. Упразднён 16 дек. 1917 декретом СНК РСФСР "Об уравнении всех военнослужащих в правах".

ВО́ЛГО-ТАТА́РСКИЙ ЛЕГИО́Н "ИДЕ́ЛЬ—УРА́Л", подразделение Вермахта. Создан в янв. 1943 в м.Едлина (Польша) по приказу Верх. командования Вермахта от 15 авг. 1942 для борьбы против партизан. Состоял из представителей народов Поволжья: татар, *башкир*, марийцев, мордвы, чувашей и удмуртов, завербованных в лагерях для военнопленных. Подчинялся штабу Вост. легионов. В состав входили 825—831-й батальоны (всего ок. 12,5 тыс. чел.), каждый из к-рых включал 4 стрелк. и штабную роты, 3 противотанк. орудия, 15 миномётов, 52 пулемёта, винтовки. В каждом батальоне имелся мулла. Легионеры были обмундированы в форму немецкой армии с особой нашивкой в форме овала сине-серого цвета с жёлтой каймой [в центре свод с вертикальной стрелой, сверху надпись Idel-Ural (Идель-Урал), внизу — Tatar Legion (татарский легион)] или полукруглого щита с чёрной каймой и горизонтальным разделением поля (верх. половина синяя, ниж. — зелёная), на к-ром была изображена эмблема — перекрещенные меч и стрела, по верх. краю щита надпись Idel-Ural. Часть легионеров дезертировала или перешла на сторону партизан, в результате чего батальоны оказались небоеспособными. 18 февр. для участия в операции по уничтожению партизан в г.Витебск прибыл 825-й батальон, осн. его часть была дислоцирована в д.Гралево (Белорус. ССР) на левом берегу р.Зап. Двина. 21 февр. представители легионеров по поручению подпольной организации связались с партизанами и договорились об общем восст. батальона. Несмотря на то что немцам стало известно о планах легионеров и гестаповцы за час до восст. провели арест руководителей, 557 чел. со стрелк. вооружением и 3 орудиями перешли на сторону 1-й Витебской партизанской бригады; не удалось бежать 2 взводам батальона, к-рых не успели известить, и арестованным легионерам, их перевели в тыл и приписали к другим подразделениям. В июле 1943 находившимся в г.Дрогобыч (Укр. ССР) 827-м батальоном для действий против украинских партизан, к к-рым перешли два взвода штабной охраны, было подготовлено восст. во главе со ст. лейт. Мифтаховым. 829-й батальон был расформирован в авг. 1944 как не способный к ведению боевых действий. 830-й батальон использовался как строительно-сапёрное подразделение. 826-й, 828-й и 831-й батальоны в боевых действиях не участвовали. В 1944—45 большинство батальонов было направлено во Францию и Голландию для несения охранной службы. 25 авг. 1944 за антифашистскую деятельность в военной тюрьме Плётцензее (Берлин) было казнено 11 легионеров, в т.ч. уроженцы *Башкортостана* Ф.Булатов, С.Бухаров, Г.Шабаев. В 1945 б.ч. легионеров сдалась союзникам или бежала с Вост. фронта в зап. зону оккупации Германии. Сдавшиеся в плен в 1945—46 были репатриированы в СССР, где подверглись репрессиям.

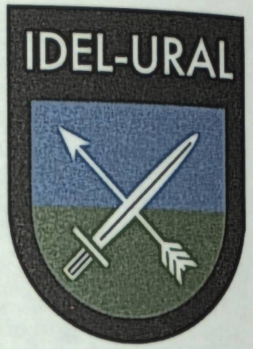

Нарукавная нашивка легиона "Идель-Урал"

Лит.: Дробязко С.И. Под знаменами врага. Антисоветские формирования в составе германского вермахта. 1941–1945. М., 2004; Романько О.В. Мусульманские легионы во Второй мировой войне. М., 2004; Гилязев И.А. Легион "Идель-Урал". Представители народов Поволжья и Приуралья под знаменами "третьего рейха". Казань, 2005.

Р.Н.Рахимов

ВО́ЛЖСКАЯ ГРУ́ППА ВОЙСК, Поволжская группа войск, вооруж. формирование в *Русской армии*. Образована в ходе реорганизации *Западной армии* в кон. мая 1919 по приказу Верховного главнокоманд. адм. А.В.*Колчака* восточнее г.Белебей из частей 1-го *Волжского армейского корпуса* и 3-й отд. Оренб. казачьей бригады. В состав В.г.в. входили 1-я Самарская, 3-я Симбирская, 13-я Казанская, 12-я Сиб. (с июля) стрелк. дивизии, Волжская кав. и Оренб. казачья бригады. Находилась в составе Зап. армии, с июля — 3-й армии *Восточного фронта*. Формировалась в осн. из нас. Уфим. губернии (в т.ч. из *башкир*). В ходе *Гражданской войны* в кон. мая — нач. авг. держала оборону против войск Вост. фронта РККА, противостояла им в Златоустовской и *Уфимской операциях 1919*. В результате Челябинской операции понесла большие потери, в авг. 1919 — янв. 1920 отступила к оз.Байкал. В марте 1920 в г.Чита переформирована в Отд. Волжскую бригаду. Командующие группой: ген.-майоры В.О.*Каппель* (с мая 1919), А.С.Имшенецкий (с нояб.), Н.П.Сахаров (янв.—март 1920).

Лит.: Константинов С.И. Вооружённые формирования противобольшевистских правительств Поволжья, Урала и Сибири в годы гражданской войны. Екатеринбург, 1997; Филимонов Б.Б. Белая армия адмирала Колчака. М., 1997; Клавинг В. Гражданская война в России: Белые армии. М.; СПб., 2003.

Р.Н.Рахимов

ВО́ЛЖСКИЙ АРМЕ́ЙСКИЙ КО́РПУС 1-й, сформирован в нояб. 1918 по приказу Верховного главнокомандующего ген.-лейт. В.Г.Болдырева из частей бывшей *Народной армии* как 1-й Волжский сводный корпус, с 3 янв. 1919 переименован в 1-й В.а.к. В состав корпуса входили 1-я Самарская, 3-я Симбирская, 13-я Казанская стрелк. див. (каждая состояла из 3 стрелк. *полков*, егерского *батальона*, стрелк. арт. *дивизиона*, отд. гаубичной батареи, отд. конного 2-эскадронного дивизиона), Волжская кав. бригада (2 кав. полка 4-эскадронного состава и отд. конная батарея), в окт. 1918 — февр. 1919 — *Третий Башкирский стрелковый полк*, с 22 мая — 6-й Исетско-Ставропольский казачий полк, 3-й Укр. полк гетмана П.К.Сагайдачного, Сербский отряд, броневой дивизион, 12-я Уральская див., Уфим. гусарский полк, 33-й авиац. дивизион, 3-й Уфим.-Самарский казачий полк. С янв. 1919 В.а.к. находился в резерве Верховного главнокомандующего. На основании директивы нач. штаба Верховного главнокомандующего от 2 мая 1919 был включён в состав *Западной армии*. В ходе *Гражданской войны* участвовал в боях против Юж. группы армий *Восточного фронта* ок. гг. Белебей и Бугульма. В результате *Белебеевской операции 1919* РККА понесла значительные потери. Приказом нач. штаба Верховного главнокомандующего *Русской армией* в конце мая корпус был развёрнут в *Волжскую группу войск*. Командующие корпусом: ген.-майоры В.О.*Каппель* (с 17 нояб. 1918).

Лит.: Константинов С.И. Вооружённые формирования противобольшевистских правительств Поволжья, Урала и Сибири в годы гражданской войны. Екатеринбург, 1997; Филимонов Б.Б. Белая армия адмирала Колчака. М., 1997; Клавинг В. Гражданская война в России: Белые армии. М.; СПб., 2003.

Р.Н.Рахимов



Г.С.Волконский

ВОЛКО́НСКИЙ Григорий Семёнович (25.1.1742, С.-Петербург — 17.6.1824, там же), князь, гос. и воен. деятель. Ген.-аншеф (1794), ген. от кавалерии (1803). Участник рус.-турецких войн 1768—74 и 1787—91, ликвидации Барской конфедерации 1768—72 в Речи Посполитой и подавления повстанч. вооруж. формирований в ходе *Крестьянской войны 1773—75*. В 1768—73 ком. Сиб. карабинерного полка, в 1787—91 — 1-й див., позднее корпуса. В авг. 1789 отличился в сражениях ок. р.М.Сальча (басс. р.Днестр), в апр. 1791 — у г.Мачин (Османская империя). В 1795—96 командовал 2-й дивизией в армии ген.-фельдмаршала А.В.Суворова. В июле 1803 — дек. 1817 оренб. воен. губернатор. Содействовал укреплению *Оренбургской линии*, расширению зем. владений служилого населения линии, упорядочил службу казаков в крепостях. В 1804—05 подавил волнения переселённых на линию уральских казаков. В период *Отечественной войны 1812* и *заграничных походов русской армии 1813—14* обеспечил мобилизацию, снабжение и отправку в действующую армию 20 баш., 5 егерских, 4 пех., драгунского, 2 мещерякских, 2 тептярских, 5 полков *Оренбургского казачьего войска*, 5 полков *Уральского казачьего войска*. В 1814—15 подготовил экспедицию для поиска свинцовой руды на р.Каратургай (приток р.Иргиз) на Тургайском плато. Руководил разработкой ген. проекта застройки Уфы. Инициатор сокращения числа воен. и гражд. чиновников в баш. и мишарских *кантонах*, издания указа о запрещении переселения *башкир* в др. губернии, открытия Неплюевского воен. уч-ща (см. *Неплюевский кадетский корпус*). Сенатор (1797), член Гос. совета (с 1817). Поч. член Имп. Московского об-ва испытателей природы (с 1809). Награждён орд. Св. Андрея Первозванного (1806), *Георгия орденом* 2-й (1792) и 4-й (1770) ст., орд. Св. Александра Невского (1786), *Анны орденом* 1-й ст., *Станислава орденом* 1-й степени.

Лит.: Семёнов В.Г., Семёнова В.П. Губернаторы Оренбургского края. Оренбург, 1999.

Ю.С.Зобов

ВООРУЖЕ́НИЕ традиционное, техн. средства ведения войны или охоты. В. жителей каменного века состояло из дубин, копий, рогатин, гарпунов, плетей, пращей, простых луков, топоров, дротиков и ножей; в бронзовом веке арсенал пополнился булавами, мечами и многослойными луками; в раннем железном веке короткие мечи (акинаки, ок. 0,5 м) и копья сменились длинными. Развитие оружия вызвало создание и совершенствование защитного В. — щитов и доспехов.

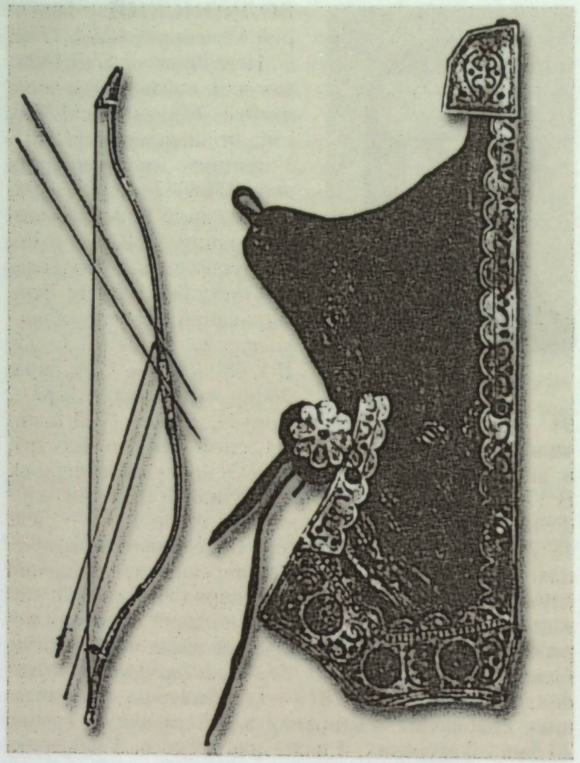

Лук и стрелы, колчан. Национальный музей РБ

Во 2-й пол. 1-го тыс. до н.э. на Урале появляются костяные, бронзовые и железные пластинчатые доспехи: чешуйчатые (пластины закреплены на рубахе из кожи или плотной ткани) и ламеллярные (пластины закреплены внахлёст на кожаных ремнях, из к-рых конструировались доспехи разных покроев и размеров); на рубеже эр — кольчуги. У кочевников Азии получили распространение сабли. Средневековое В. *башкир* включало мощный многослойный лук (йәйә), к-рый склеивался из двух пластин разнородного дерева, с внутренней стороны для прочности и упругости в нём подклеены по всей длине роговые пластины, снаружи для предохранения от сырости он оклеивался берестой. Лук был небольшой (1 м), изогнутый, с отогнутыми концами, эластичный, тетива чаще всего была шёлковая; также стрелы (уҡ) длиной ок. 1,2 м, дротики для дальнего боя, копья (һөңгө), к-рые имели ромбическую в сечении форму, с глубокой втулкой, насаживающейся на длинное древко, сабли, обоюдоострые мечи (ҡылыс) и кинжалы (хэнйәр) для ближнего боя. Лук и стрелы хранились в тохтуе и колчане (по 16—25 шт. наконечниками вниз) соответственно или в саадаке (һаҙак). Применялся в качестве боевого оружия кистень (железный шар, укреплённый при помощи короткой цепи на конце длинного древка). Знать пользовалась дорогим защитным В.: железными клёпаными шлемами (торҡа), кольчугами (һайман), пластинчатыми доспехами, наручами и поножами, щитами (ҡалҡан). В связи с запретом на владение огнестрельным оружием (см. *Указы от 11 февраля 1736*) стали использовать исключительно холодное оружие. Несмотря на отмену этих ограничений при введении *кантонной системы управления*, В. большинства находящихся на *военной службе башкир* до сер. 19 в. состояло из пики и лука со стрелами. Немногие воины имели разрешённые законом трофейные сабли, кремнёвые пистолеты или фитильные ружья (см. *Воинское снаряжение башкир*). Защитное В. состояло из проволочной кольчуги и наручий. Перевод башкир из воен. сословия в сословие свободных сел. обывателей (см. *"Положение о башкирах" от 14 мая 1863*) и введение всесословной *воинской повинности* упразднило различия боевого В. башкир и др. народов России. В. военнослужащего *Башкирского конного полка* включало карабин, шашку и пику общего для рус. *кавалерии* уставного образца. Охотничье В. башкир в 17—19 вв. состояло из лука со стрелами (наконечники железные и костяные), копья, рогатины (айыу һөңгөһө), палицы (сүкмар), ножа и редко ружья. Для охоты на птиц и пушного зверя использовались ловчие птицы (беркут, сокол и ястребы).

Р.Н.Рахимов



Вооружённый башкир-всадник 15—16 вв.
Реконструкция Д.Ю.Валиуллина

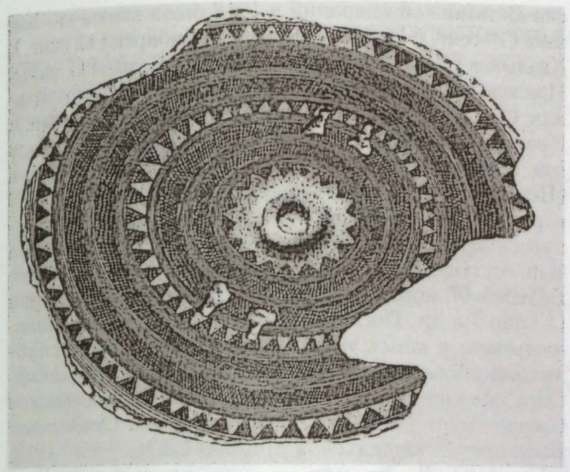

Кожаный башкирский щит. 16—18 вв.

ВОСЕМНАДЦАТЫЙ БАШКИРСКИЙ ПОЛК конный, образован в период *Отечественной войны 1812* по *Указу от 8 августа 1812 "О сформировании Башкирских казачьих полков"* в с.Златоустовский завод Троицкого уезда Оренб. губ. (ныне г.Златоуст) из *башкир* 4-го кантона. Числ. полка 530 чел., имелось 750 лошадей. 14 окт. 1812 выступил в поход в г.Ниж. Новгород. Входил в состав 3-го округа ополчения под команд. ген.-лейт. графа П.А.Толстого, с мая 1813 совм. с Рязанским ополчением — Резервной армии ген. от инфантерии кн. Д.И.Лобанова-Ростовского, с авг. подчинялся ком. 4-й пех. див. П.К.*Эссену*. Штаб-квартира находилась в г.Краков (Варшавское герцогство). В ходе *заграничных походов русской армии 1813—14* полк под команд. Лобанова-Ростовского конвоировал в армию транспорты с продовольствием, пленных, осуществлял связь между 3-м и 4-м корпусами Резервной армии и "летучие почты" в гг. Ковно (Литовско-Виленская губ.), Брест-Литовск (Гродненская губ.), Люблин (Варшавское герцогство). В ходе кампании потерял 47 рядовых-башкир и *полкового муллу*. В 1814 полк (в его составе находились штаб-офицер, полковой ком., 5 *есаулов*, 5 *сотников*, 5 *хорунжих*, 10 *пятидесятников*, писарь, квартирмейстер, унтер-офицер "для письменных дел", 473 башкира, 2 денщика, имелось 484 строевые и 172 вьючные лошади) вернулся в Оренб. губ. и был расформирован. Ком. полка: капитан Т.Е.Тихановский (с авг. 1812), майоры Китаев (с нояб. 1813), Андреев (с авг. 1814).

Р.Н.Рахимов

ВОССТА́НИЕ 1835, вооруж. выступление *башкир*, гос. крестьян, оренб. казаков, *мишарей* и *тептярей* (всего ок. 40 тыс. чел.) Екатеринбургского, Красноуфим., Шадринского и Кунгурского уездов Пермской губ., Белебеевского, Бирского, Стерлитамакского, Троицкого и Уфим. уездов Оренб. губ., 3-го, 4-го и 5-го кантонов *Оренбургского казачьего войска*. Поводом к массовым недовольствам послужило "Положение о запасах для пособия в продовольствии" от 5 июля 1834 (объявлено в мае 1835), предписывавшее построить хлебные магазины (обществ. амбары для хранения зерна на случай неурожаев) в 12 баш. и мишарских кантонах и 99 тептярских командах. Одновр. по вол. рассылались чертежи, на к-рых был изображён поперечный разрез магазинного амбара, где перекладины и стойки образовывали форму креста. Мусульм. нас. восприняло строящиеся магазины как православные церкви. Движение возглавили: в с.Месягутово Та(ы)рнаклинской вол. Уфим. уезда (Дуванский р-н РБ) — Алексей Крыласов, Леонтий Васев, Моисей Верздаков, сотник Абдулкагир Кущугулов, урядник Адначура Султамратов, муэдзин Зейнулла Абдулкадыров, зауряд-есаул Нигматулла Мещеров; в д.Б.Ока Кущинской вол. Красноуфим. уезда (Мечетлинский р-н РБ) — Абдулвагап Каримов (Габделкаримов), Абдулмежит Абдулвагапов, Габделзабир и Габделзалил Аптикаевы, урядник Динмухамет Сагадиев, Курбангали Ишменев, Саитбаттал Абдулгафаров и др. Восст. началось в окт. 1834 после распространения слухов о передаче гос. крестьян Красноуфим. и Кунгурского уездов в удельное ведомство. В апр. 1835 против обязательной обществ. запашки и посева хлеба выступили казаки 3-го, 4-го, 5-го кантонов *Оренбургского казачьего войска*, расположенных к западу от г.Оренбург, однако выступление было подавлено. Разл. наказаниям подвергнуты 182 повстанца. В нач. июня 1835 начались волнения в 13-й, 14-й и 15-й тептярских командах Бирского уезда, к-рые отказались строить запасные хлебные магазины. В июле среди башкир, мишарей и тептярей Белебеевского, Бирского, Троицкого, Уфим. уездов распространились слухи о намерении пр-ва провести насильств. христианизацию мусульман и передать их в удельное ведомство. 11 июля в с.Месягутово восставшими (ок. 2 тыс. башкир, гос. крестьян, мишарей и тептярей) был избит приехавший из Уфы капитан-исправник Тимашев, в д.Дуван-Мечетлино Дуванской вол. Уфим. уезда — старшина Муса Султамбеков, к-рый дал согласие на строительство хлебных магазинов, захвачен нач. 8-го баш. кантона А.А.Тикеев, уничтожены находившиеся у него деловые бумаги. Были избраны "представители народных защитников" (Абдулбасыр Хайбуллин, Валиша Аккушев, старшина 13-го юрта Исламгул Клысбаев, зауряд-сотник Ишкиня Ирмаков) и составлены обществ. приговоры: "магазины не строить", "стоять против власти". Одновр. начались выступления башкир, мишарей и тептярей

Красноуфим. уезда с центром в д.Б.Ока. Указом от 13 апр. 1835 имп. Николая I поручено В.А.*Перовскому* руководить подавлением восстания. Перовским было отправлено несколько правительств. отрядов: 1-й под команд. подполковника Геке состоял из 2 баш. полков по 500 конников в каждом, 800 оренб. казаков, 2 рот солдат (имелось 2 орудия); 2-й под команд. полковника Н.А.Мансурова — из 500 казаков Оренб. казачьего войска, роты солдат (имелось 4 орудия); 3-й под команд. С.Т.*Циолковского* — из полков *Башкиро-мещерякского войска*. Перовский совм. с отрядом К.К.Геке действовал в 4-м Загорном кантоне, в с.Месягутово, Красноуфим. уезде, где проводил аресты активных повстанцев, отряд Циолковского — в Бирском уезде. К кон. авг. 1835 В. было подавлено. Весной 1836 в Уфе по решению воен. суда 427 участников были отданы в солдаты, сосланы в Сибирь на поселение и каторжные работы, почти все подвергнуты телесным наказаниям палками, кнутом и шпицрутенами. В результате В. пр-во отказалось от планов передачи жителей Приуралья в удельное ведомство, башкиры, мишари, тептяри и гос. крестьяне сохранили личную свободу.

Лит.: Давлетбаев Б.С. Большая Ока. История села. Уфа, 1992; История Башкортостана с древнейших времён до наших дней. В 2 т. Т.1. История Башкортостана с древнейших времён до конца XIX в. Уфа, 2004.

Б.С.Давлетбаев

ВОСТО́ЧНЫЙ ФРОНТ, образован по декрету СНК РСФСР в ходе *Гражданской войны* в июне 1918 на базе сов. войск, противодействовавших антибольшевистским вооруж. формированиям в районе гг. Екатеринбург, Омск, Тюмень, Челябинск (так называемый Северо-Урало-Сиб. фронт), Казань, Пенза, Самара, Симбирск и Сызрань (Поволжский фронт), на уфим.-оренб. (Урало-Оренб. фронт) и саратовско-уральском (Уральский фронт) направлениях. В состав В.ф. входили *Первая армия* (июнь 1918 — авг. 1919), *Пятая армия* (авг. 1918 — янв. 1920), *Туркестанская армия* (март—июнь 1919), 2-я (июнь 1918 — июль 1919), 3-я (июль 1918 — янв. 1920) и 4-я (июнь 1918 — авг. 1919) армии и несколько групп войск. В марте 1919 В.ф. был разделён на Сев. (2-я и 3-я армии; существовала ок. 10 дней) и Юж. [1-я, 4-я, Туркестанская и 5-я (до мая) армии; в авг. сформирован *Туркестанский фронт*] группы армий. Летом 1918 под ударами *Башкирского войска*, *Народной армии*, *Оренбургского казачьего войска*, *Сибирской армии*, *Уральского казачьего войска*, *Чехословацкого отдельного корпуса* и антисов. повстанч. отрядов соединения В.ф. и Волжская воен. флотилия оставили гг. Оренбург (2 июля), Уфа (4 июля), Симбирск (22 июля), Екатеринбург (25 июля), Буинск (1 авг.), Спасск (1 авг.), Казань (7 авг.), Ижевск (30 авг.) и др. Получив пополнение из центр. губерний РСФСР и местных резервов, в сент. соединения фронта перешли в наступление. В ходе проведения Казанской, Симбирской, Сызрань-Самарской, Ижевско-Воткинской операций в 1918 были взяты гг. Казань (10 сент.), Вольск (12 сент.), Симбирск (12 сент.), Хвалынск (26 сент.), Сызрань (3 окт.), Самара (7 окт.), Ижевск (7 нояб.) и др.; 1918—19 — гг. Стерлитамак (19 дек.), Уфа (31 дек.), Оренбург (22 янв.), Уральск (24 янв.), Орск (22 февр.). На Ср. Урале сов. войска под ударами Сиб. армии оставили г.Пермь (Пермская операция 1918—19). В марте—апр. 1919 в результате наступления *Западной армии*, *Оренбургской армии*, Сиб. и Уральской армий войска В.ф. отступили к р.Волга, потеряв гг. Уфа (14 марта), Белебей (7 апр.), Бугульма (10 апр.), Бугуруслан (15 апр.) и др. После *перехода Башкирского правительства и войск на сторону Советской республики* в составе В.ф. действовал *Первый Башкирский кавалерийский полк имени А.Б.Карамышева* (февр.—март 1919), была сформирована *Отдельная Башкирская стрелковая бригада* (июнь—авг. 1919, г.Белебей). В кон. апр. — нач. июля армии В.ф. развернули контрнаступление (Юж. группа армий провела Бугурусланскую операцию, *Белебеевскую операцию 1919* и совм. с 5-й армией — *Уфимскую операцию 1919*, 2-я и 3-я армии — Пермскую операцию), в результате к-рого были взяты гг. Бугуруслан (4 мая), Бугульма (13 мая), Белебей (17 мая), Елабуга (26 мая), Стерлитамак (29 мая), Сарапул (2 июня), Ижевск (7 июня), Уфа (9 июня), Пермь (1 июля). В кон. июня 1919 — янв. 1920 войска В.ф. при поддержке партизанских отрядов разгромили противника на Урале и в Сибири (Златоустовская, Екатеринбургская, Челябинская, Петропавловская, Омская, Новониколаевская операции 1919 и Красноярская операция 1920). В янв. 1920 директивой Гл. командования РККА фронт расформирован. Командующие: М.А.Муравьёв (с июня 1918), И.И.Вацетис (с июля 1918), С.С.Каменев (сент. 1918 — май 1919, май—июль 1919), А.А.Самойло (май 1919), П.П.Лебедев (июль 1919), М.В.*Фрунзе* (с июля 1919), В.А.Ольдерогге (с авг. 1919).

Лит.: Путна В.К. Восточный фронт. М., 1927; Спирин Л.М. Разгром армии Колчака. М., 1957; Плотников И.Ф. Александр Васильевич Колчак: исследователь, адмирал, Верховный правитель России. М., 2002; Клавинг В. Гражданская война в России: Белые армии. М.; СПб., 2003; Гражданская война в России: борьба за Поволжье: сб. ст. М.; СПб., 2005.

И.Ф.Плотников

ВОСЬМО́Й БАШКИ́РСКИЙ ПОЛК конный, образован в период *Отечественной войны 1812* по *Указу от 8 августа 1812 "О сформировании Башкирских казачьих полков"* в крепости Нововоздвиженской Оренб. уезда одноим. губ. (ныне с.Воздвиженка Саракташского р-на Оренб. обл.) из *башкир* 9-го кантона. Числ. полка составляла 530 чел., имелось 804 лошади. 10 окт. 1812 выступил в поход через г.Самара в г.Ниж. Новгород. Осенью 1812 дислоцировался в Сергачском уезде Нижегородской губернии. 18 нояб. в связи с известием о занятии неприятелем Москвы и слухами о возможном набеге

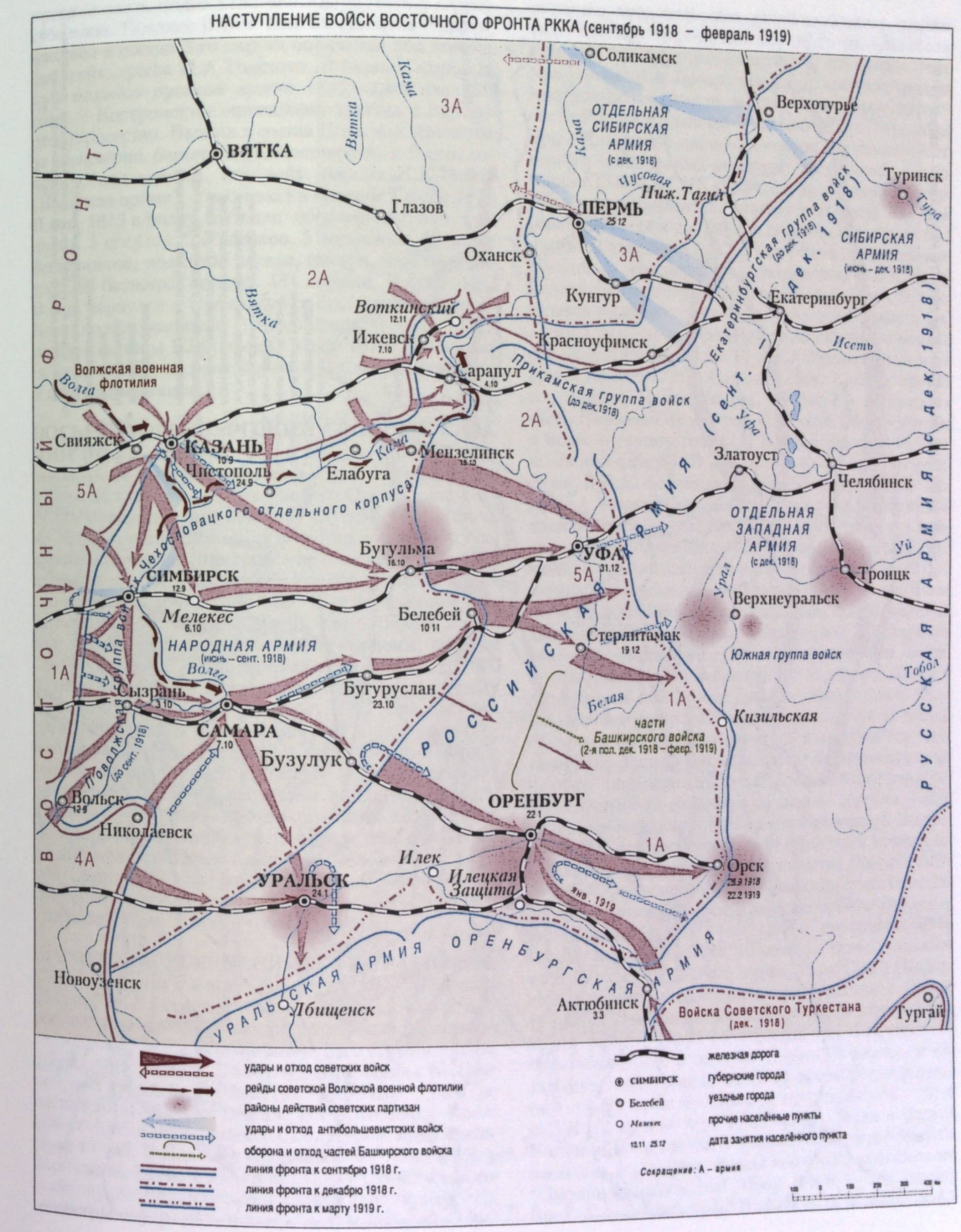

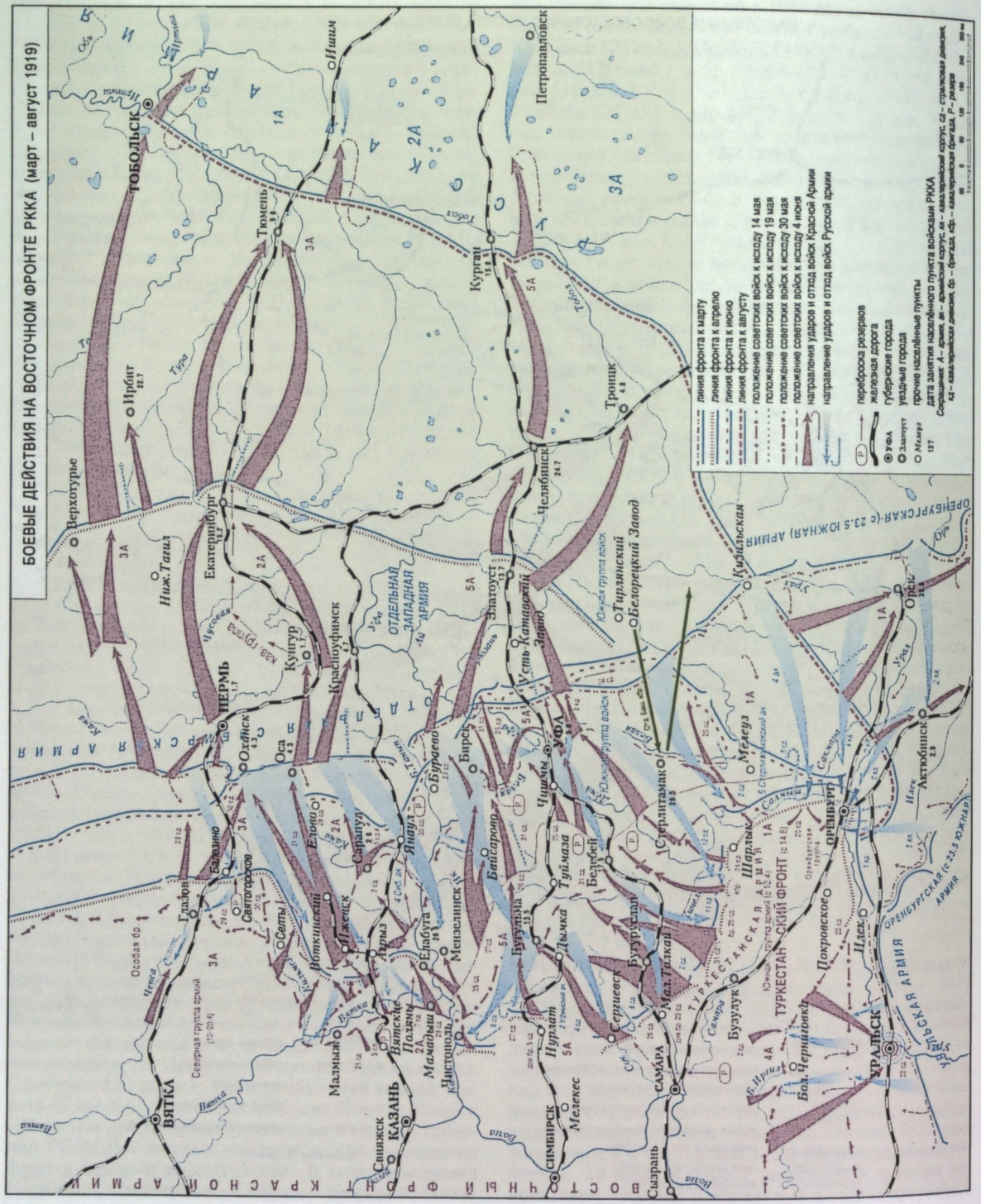

казахов часть полка (182 чел.) вернулась в Оренб. губернию. Позднее В.Б.п. был направлен в Украину и вошёл в состав 3-го округа ополчения под команд. ген.-лейт. графа П.А.Толстого. В период *заграничных походов русской армии 1813—14* в мае 1813 совм. с Костромским ополчением прибыл в Варшавское герцогство. Входил в состав Польской армии ген. от кавалерии барона Л.Л.Беннигсена, с 9 сент. — корпус под команд. ген.-лейт. барона И.К.Розена (Польская армия). Участвовал в *блокаде Глогау 1813*. В янв. 1813 в полку состояли: обер-офицер, пом. ком. полка, 5 *есаулов*, 5 *сотников*, 5 *хорунжих*, 10 *пятидесятников*, *полковой мулла*, писарь, квартирмейстер, 284 башкира;. имелось 484 лошади. В февр. 1815 В.Б.п. вернулся в Оренб. губ. и был расформирован. Ком. полка: капитан Н.Плешивцев (с окт. 1812), штабс-капитаны Кафтырев (с нояб. 1814), Шпанский (в февр. 1815); полковой ком. — полковой старшина Утявбай Бикжанов.

Р.Н.Рахимов

ВОСЬМО́Й ОРЕНБУ́РГСКИЙ СВО́ДНЫЙ КАЗА́ЧИЙ ПОЛК, сформирован в 1827 из *башкир* и казаков. Полк был разделён на 5 сотен. Командирован в Херсонскую губ. для смены 6-го Оренб. казачьего полка и несения пограничной службы (см. *Линейно-пограничная служба башкир*) на кордонах и постах на р.Днестр и Днестровском лимане. С дек. 1828 входил в состав 2-й армии, к-рая участвовала в *русско-турецкой войне 1828—29*. Был переведён в Бессарабию на рр. Прут и Дунай, где во время эпидемии чумы содержал карантинные кордоны, пикеты, "летучую почту", конвоировал транспорты. В 1830 4 сотни полка были направлены в Польшу в команду нач. казачьих полков ген.-лейт. М.Г.Власова, 1-я сотня находилась в распоряжении минского губернатора А.Ф. фон Дребуша и действовала в отряде ген. от кавалерии Ф.В.Ридигера. В ходе *Польского восстания 1830—31* все сотни полка участвовали в боевых действиях против польских мятежников и на терр. Волынской губ. в отряде ген.-фельдмаршала графа Ф.В.Остен-Сакена на правом берегу р.Нарев (приток р.Висла), при гг. Вильна, Ковно (оба — Литовско-Виленская губ.). В 1832 вернулся в Оренб. губернию. Ком. полка — есаул Ваулин.

Р.Н.Рахимов

ВРЕ́МЕННОЕ ВСЕРОССИ́ЙСКОЕ ПРАВИ́ТЕЛЬСТВО, Уфимская Директория, создано 23 сент. 1918 в соотв. с "Актом об образовании Всероссийской верховной власти", принятым *Уфимским государственным совещанием*. Находилось в Уфе, с 9 окт. — в г.Омск. В состав В.В.п. вошли Н.Д.Авксентьев (пред.), ген.-лейт. В.Г.Болдырев, В.А.Виноградов, П.В.Вологодский, В.М.Зензинов. После самороспуска *Временного Сибирского правительства* 4 нояб. В.В.п. был сформирован (в осн. из бывших членов Врем. Сиб. пр-ва) Совет министров в составе: пред., управляющий делами, гос. контролёр, министры внутр. дел, иностр. дел, земледелия, просвещения, продовольствия, путей сообщения, снабжения, торговли и промышленности, труда, финансов, юстиции, нач. Гл. управления почт и телеграфов, товарищи министров. Программа В.В.п. предусматривала ликвидацию сов. власти, восстановление терр. целостности России и единства Рос. армии, аннулирование Брест-Литовского мирного договора со странами Четверного союза и иных междунар. соглашений, заключённых ВЦИК и СНК РСФСР и др. пр-вами на терр. России, возобновление участия в *Первой мировой войне 1914—18* и др. Воен. и морским министром был назначен вице-адм. А.В.*Колчак*, Верх. главнокомандующим — Болдырев. В распоряжении В.В.п. находились Екатеринбургская группа Р.Гайды (22 тыс. штыков и сабель), группа ген.-майора А.С.Бакича (ок. 5 тыс.), осн. силы *Оренбургского казачьего войска* ген. А.И.*Дутова* (более 10 тыс.), Уральская казачья армия ген.-лейт. Н.А.Савельева (ок. 8 тыс.); группа ген.-лейт. С.Н.Люпова (ок. 10 тыс.) и оставшаяся часть *Народной армии* ген. С.Чечека, объединённые в нояб. в группу ген. С.Н.Войцеховского (16 тыс. штыков и сабель). В кон. окт.—нач. нояб. вооруж. силы В.В.п. действовали против соединений Кр. Армии. Формирования Оренб. казачьего войска находились в районе гг. *Оренбург*, *Орск*, действуя в направлении г.Актюбинск. 15—16 окт. нач. штаба Верховного главнокомандующего вооруж. силами В.В.п. отданы распоряжения, согласно к-рым дальнейшая мобилизация *башкир* прекращалась, 13 управлений кантонных баш. *воинских начальников*, *Башкирское войсковое управление*, *Башкирский военный совет*, штабы *Отдельного Башкирского корпуса* и *Второй Башкирской стрелковой дивизии* упразднялись. Формирование, укомплектование, обучение баш. частей и управление ими передавались в ведение ген. Дутова. Баш. части были направлены на разные участки фронта, Баш. высшее команд. лишалось права непосредственного сношения со своими частями, находящимися на фронте. В "Грамоте Временного Всероссийского правительства ко всем областным правительствам, ко всем гражданам Государства Российского" от 4 нояб. заявило о врем. прекращении существования пр-в и представит. учреждений самопровозглашённых авт. областей России. 5 нояб. В.В.п. упразднило пр-во Оренб. казачьего войска, 10 нояб. — Врем. областное пр-во Урала, 13 нояб. — пр-во Алаш-Орды (Казахстан); предварительно по договорённости с В.В.п. 16 нояб. Совет министров подготовил на утверждение В.В.п. проект указа об упразднении *Башкирского правительства*. В ночь на 18 нояб. офицеры и казачьи части совершили в г.Омск переворот, в результате к-рого были арестованы представители эсеров в В.В.п., пр-вом верховная власть была передана Колчаку. Большая часть Совета министров, содействовавшая перевороту, вошла в состав колчаковского "Омского правительства". Пред. В.В.п. — Авксентьев. Пред. Совета министров: Вологодский (с нояб. 1918),

В.Н.Пепеляев (нояб. 1919 – янв. 1920). Печатный орган В.В.п. – газ."Вестник Временного Всероссийского Правительства".

И с т.: Национально-государственное устройство Башкортостана (1917–1925 гг.): док. и материалы. В 4 т. Т.2. Ч.1. Уфа, 2002.

Лит.: К а з а н ч и е в А.Д. Уфимская Директория 1918 года. Уфа, 2003.

А.Д.Казанчиев, Р.С.Таймасов

ВРЕ́МЕННОЕ СИБИ́РСКОЕ ПРАВИ́ТЕЛЬСТВО, образовано 28 янв. 1918 в г.Томск на совещании Сиб. областной думы. С марта находилось в г.Харбин (Китай). В кон. мая в г.Томск несколько членов пр-ва создали Западно-Сиб. комиссариат В.С.п., к-рым в июне в г.Омск был образован Совет министров В.С.п. с передачей ему всей полноты власти и заявлено о самороспуске. Осн. состав В.С.п. в кон. июня переехал из г.Харбин в г.Владивосток и объявил о переименовании В.С.п. во Врем. пр-во авт. Сибири. Совет министров В.С.п. не подчинился Врем. пр-ву авт. Сибири (в окт. добился его самороспуска) и продолжал деятельность от имени В.С.п. В состав Совета министров В.С.п. входили пред., управляющий делами, гос. контролёр, гос. секретарь, воен. министр, министры внутр. дел, иностранных дел, нар. здравия, земледелия и колонизации, нар. просвещения, путей сообщения, снабжения и продовольствия, торговли и промышленности, труда, туземных дел (до окт.), финансов, юстиции, нач. Гл. управления почт и телеграфов и др. В.С.п. декларировало автономию Сибири, защиту демократич. свобод граждан, возобновление работы досоветских органов местного самоуправления, возрождение предпринимательства и др. Летом – осенью Совет министров В.С.п. сформировал *Сибирскую армию* и оказал воен.-техн. помощь *Народной армии*. В отношениях с *Башкирским правительством* В.С.п. признавало принцип нац.-терр. автономии, но считало, что вопрос о формах и пределах автономии *Башкортостана* вправе решать лишь Всерос. Учредительное собрание. *Военным отделом Башкирского правительства* был поставлен вопрос о признании *Башкирского войска* особой воен. единицей с самостоятельным внутр. управлением и обеспечением её вооружением и довольствием. В ответ 9 июля А.Н.*Гришин-Алмазов* заявил, что наличие нац. частей допустимо, но войсковая часть, сформированная по нац. принципу, не обладает никакими преимуществами, входит в состав Сиб. армии как равноправная единица и будет направлена при необходимости на любой участок фронта. В авг. В.С.п. заключило договор с Баш. пр-вом о совм. борьбе против РСФСР и признании Баш. войска особым вооруж. формированием, оперативно подчинённым команд. Сиб. армии. Несогласованность действий уральских органов власти Совета министров В.С.п. (Челяб. округ) и Баш. пр-ва (Аргаяшский, Дуванский, Тамьян-Катайский и Яланский кантоны) привела к конфликтам при проведении воен. мобилизации, сборе налогов, судопроизводстве. В сент. на *Уфимском государственном совещании* представители В.С.п. выступили соучредителями *Временного Всероссийского правительства*. 3 нояб. В.С.п. заявило о самороспуске. Большинство бывших членов В.С.п. вошло в состав Совета министров Врем. Всерос. пр-ва. Пред. В.С.п.: П.Я.Дербер (с янв.), И.А.Лавров (с авг.); Совета министров В.С.п. – П.В.Вологодский (июль–сент.). Печатные органы В.С.п.: бюллетень "Собрание узаконений и распоряжений Временного Сибирского правительства" (г.Омск, 1918), газ. "Дело Сибири" и "Сибирский вестник".

Лит.: Процесс над колчаковскими министрами. Май 1920. М., 2003.

А.Д.Казанчиев, Р.С.Таймасов

ВСЕБАШКИ́РСКИЙ ВОЕ́ННЫЙ СЪЕЗД 1-й, состоялся 20–21 февр. 1919 в с.Темясово Бурзян-Тангауровского кантона АСБР (Баймакский р-н РБ). Созван по приказу командующего *Башкирским войском* А.-З.А.*Валидова* от 16 февр. 1919. На съезде приняли участие 92 делегата, избранные общим собранием рот и *эскадронов*, ком. *полков* и *дивизий*, члены *Башкирского правительства* и *Башкирского центрального шуро*. На рассмотрение съезда были вынесены вопросы о состоянии дел на текущий момент, переговорах с сов. властью, создании Врем. рев. комитета и реорганизации баш. войск. Съезд, заслушав доклад И.С.*Алкина*, одобрил *переход Башкирского правительства и войск на сторону Советской республики* и провозглашение образования Баш. Сов. Авт. Республики в составе РСФСР. Был избран Врем. рев. комитет Башреспублики (пред. – Валидов) в составе 12 членов и 6 кандидатов (см. *Башкирский военно-революционный комитет*). Башревкому передавалась вся полнота власти в республике, поручалась организация на местах городских, кантонных, вол. и аульных (сельских) советов рабочих, крест. и солдатских деп., созыв Всебаш. съезда советов. Пред. Президиума В.в.с. – Алкин.

И с т.: Национально-государственное устройство Башкортостана (1917–1925 гг.): док. и материалы. В 4 т. Уфа, 2002. Т.2. Ч.1.

Лит.: К у л ь ш а р и п о в М.М. Башкирское национальное движение (1817–1921 гг.). Уфа, 2000.

М.М.Кульшарипов

"ВТОРА́Я А́РМИЯ" ("Икенсе эрме"), пам. баш. словесности, предание. Имеет стихотворно-прозаич. форму. Произв. посвящено событиям *Отечественной войны 1812*. После взятия французами Москвы "московский царь" по совету старого рыбака решает обратиться за помощью к *башкирам*. "Едва получив эту весть, весь уральский народ встрепенулся как от удара молнии, разом поднялся на ноги. И все начали готовиться к великому походу...". Развитие событий, действия героев даются в прозаич. (предание), драматич. моменты – поэтич. (песни) формах. В песнях звучат напутственные слова и пожелания воинам от всего народа. В ответном слове солдат

выражаются любовь к Отчизне, презрение к врагу и вера в победу: "С победой мы однажды возвратимся, /Разбив врагов среди чужих полей, /Хай, страна моя, краса-земля моя". В эпизодах подготовки к походу описываются традиционное *воинское снаряжение башкир*, обычаи (старухи дают в путь "нитки для шитья", женщины пристёгивают монеты к груди воинов, девушки дарят вышитые платочки и кошельки) и др.

И с т.: Башҡорт халыҡ ижады. 2-се т. Риүәйәттәр, легендалар. Өфө, 1997; Башкирское народное творчество. Т.2. Предания и легенды. Уфа, 1987; Башкирское народное творчество. Т.8. Песни (дооктябрьский период). Уфа, 1995.

ВТОРА́Я БАШКИ́РСКАЯ СТРЕЛКО́ВАЯ ДИВИ́ЗИЯ, сформирована по приказу *Башкирского военного совета* от 13 авг. 1918 в г.Оренбург как 2-я Баш. пех. дивизия, в к-рую вошли 1-й (см. *Первый Башкирский стрелковый полк*), 4-й (см. *Четвёртый Башкирский стрелковый полк*) Баш. пехотные полки. Находилась в составе *Народной армии*, в сент. включена в *Отдельный Башкирский корпус*. Расформирована по приказу нач. штаба Верховного главнокомандующего Рос. армией ген.-лейт. С.Н.Розанова от 21 окт. 1918. Все части были переведены в *Первую Башкирскую стрелковую дивизию*. Восстановлена по приказу штаба *Башкирского войска* от 9 янв. 1919 как В.Б.с.д., в состав к-рой вошли 4 эскадрона *Второго Башкирского кавалерийского полка имени Г.С.Идельбаева*, *Первый Башкирский кавалерийский полк имени А.М.Карамышева*, *Пятый Башкирский стрелковый полк* и *Шестой Башкирский стрелковый полк*. Находилась в составе Отд. Оренб. армии (см. *Оренбургская армия*). По приказу командующего Баш. войском А.-З.А.*Валидова* 26 янв. 1919 вошла в *Башкирский корпус*. В ходе *Гражданской войны* полки див. участвовали в боях на Екатеринбургском (авг. 1918), *Верхнеуральском фронтах*, Орском (см. *Блокада Орска 1918*), *Актюбинском фронтах*, *Стерлитамакском фронте*. Расформирована после *перехода Башкирского правительства и войск на сторону Советской республики*. Нач. див.: подполковник А.Емельянов (авг.–окт. 1918), поручик Набоков (с янв. 1919), штабс-капитан А.Габидуллин (февр. 1919).

И с т.: Национально-государственное устройство Башкортостана (1917–1925 гг.): док. и материалы. В 4 т. Т 2. Ч.1; Уфа, 2002; А.А.Валидов – организатор автономии Башкортостана. У истоков федерализма в России (1917–1920): сб. док. и материалов. В 2 ч. Ч.1. Уфа, 2005.

Лит.: Т а й м а с о в Р.С. Участие башкир в Гражданской войне. Кн.1. В лагере контрреволюции (1918 – февраль 1919 гг.). Уфа, 2009.

Р.С.Таймасов

ВТОРО́Й БАШКИ́РСКИЙ КАВАЛЕРИ́ЙСКИЙ ПОЛК ИМЕНИ Г.С.ИДЕЛЬБА́ЕВА, сформирован по приказу *Башкирского военного совета* от 7 окт. 1918 из 5 *башкирских добровольческих отрядов* и *Команды особого назначения* как Баш. отд. добровольческий кав. полк, с окт. 1918 2-й Баш. кав. полк. В полк входило 6 *эскадронов* (1-й эскадрон составил Бурзян-Тангауровский, 2-й – Усерганский, 3-й – Кипчакский, 4-й – Джитировский, 5-й – Ток-Чуранский добровольческие отряды, 6-й – Команда особого назначения при БВС). Единственная регулярная баш. часть, состоявшая исключительно из добровольцев. Общая числ. полка составляла ок. 1500 человек. До сер. нояб. 1918 полк находился в составе *Отдельного Башкирского корпуса*, после упразднения к-рого перешёл в распоряжение *Башкирского правительства*, с дек. – оперативной боевой группы "Башкирские силы Стерлитамакского фронта". В янв. 1919 с восстановлением *Башкирского корпуса* 2 эскадрона полка включены в состав *Первой Башкирской стрелковой дивизии*, 4 эскадрона – *Второй Башкирской стрелковой дивизии*. После *перехода Башкирского правительства и войск на сторону Советской республики* полк был расформирован. В марте 1919 в результате репрессий в отношении солдат Баш. корпуса и баш. нас. со стороны Кр. Армии 3-й эскадрон полка перешёл на сторону белых. В период *Гражданской войны* участвовал в боях против частей РККА на *Актюбинском фронте*, *Стерлитамакском фронте*, осуществлял функции воен. милиции. Осенью 1918 полку было присвоено имя Г.С.*Идельбаева*. Ком. полка: ротмистр А.А.*Бишев* (с окт. 1918), штабс-ротмистр Х.Ф.*Алишев* (янв. 1919 – февр. 1919). Полковой мулла – А.Хамитов.

И с т.: Национально-государственное устройство Башкортостана (1917–1925 гг.): док. и материалы. В 4 т. Т.2. Ч.1. Уфа, 2002; А.А.Валидов – организатор автономии Башкортостана. У истоков федерализма в России (1917–1920): сб. док. и материалов. В 2 ч. Ч.1. Уфа, 2005.

Лит.: Т а й м а с о в Р.С. Участие башкир в Гражданской войне. Кн.1. В лагере контрреволюции (1918 – февраль 1919 гг.). Уфа, 2009.

Р.С.Таймасов

ВТОРО́Й БАШКИ́РСКИЙ ПОЛК конный, сформирован по Указу рос. имп. Александра I от 7 апр. 1811 "О сформировании трёх полков, одного из ставропольских калмыков и двух из башкир" в нач. июня в г.Симбирск из нас. баш. кантонов. Числ. полка составляла 530 чел., имелось 1060 лошадей. В июне полк выступил в г.Рыльск Курской губ., где дислоцировался до марта 1812. В нач. мая вошёл в состав 3-й Резервной Обсервационной армии под команд. ген. от кавалерии А.П.Тормасова для несения кордонной службы на границе с Варшавским герцогством. Входил в 1-ю казачью бригаду под команд. полковника В.Д.Иловайского 2-й Зап. Армии. Занимал кордон у м.Почекайки. С 3 июля полк был включён в состав авангарда под команд. ген.-адъютанта графа К.О.Ламберта 3-й Резервной Обсервационной армии, нёс службу на кордонной линии от с.Орховка до м.Радзивилова. В ходе *Отечественной войны 1812* участвовал во *взятии Кобрина 1812*. С 6 окт. входил в состав отряда ген.-майора Е.И.Чаплица. Участвовал в *сражении при Слониме 1812*. В сер. окт. полк

включён в состав авангарда под команд. ген.-майора Е.Е.Гампера корпуса ген.-лейт. П.К.Эссена, в кон. окт. — в отряд ген.-майора А.П.Мелиссино. Участвовал во взятии м.Свислочь Гродненской губ., *бою при Мстибово 1812*. В нояб. полк состоял в корпусе под команд. ген.-майора М.Л.Булатова, участвовал в бою при с.Горностаевцы. С 1813 в ходе *заграничных походов русской армии 1813—14* находился в составе корпуса ген.-лейт. барона Ф.В.Остен-Сакена, принимал участие в боевых действиях на терр. Варшавского герцогства, в кон. июля вошёл в состав Силезской армии. Участвовал в боях на терр. Пруссии: при нпп Лигниц и Фелендорф (6—7 авг.), Герлиц и Рейхенбах (24 авг.). В сент. полк переведён в состав казачьего летучего корпуса ген. от кавалерии М.И.*Платова*, принимал участие в *Лейпцигском сражении 1813*. С кон. нояб. направлен для несения дорожно-комендантской службы на воен. дорогах, ведущих к месту дислокации Гл. армии, и конвоирования пленных. В авг. 1814 в полку состояли: 2 штаб- и 13 обер-офицеров, 8 *пятидесятников*, *полковой мулла*, писарь, 415 башкир; имелось 412 строевых и 440 вьючных лошадей. В дек. вернулся в Оренб. губ. и был расформирован. Ком. полка — И.Курбатов, полковой ком. — *Аюп Каипов*.

Р.Н.Рахимов

ВТОРО́Й БАШКИ́РСКИЙ СТРЕЛКО́ВЫЙ ПОЛК, сформирован 23 июня 1918 по приказу *Башкирского военного совета* в г.Челябинск из бывших красноармейцев — *башкир* отд. Баш. легиона (60%) и новобранцев Шадринского и Екатеринбургского уездов Пермской губ., Троицкого и Челяб. уездов Оренб. губ. как 2-й Баш. пех. полк; с 25 окт. 1918 2-й Б.с.п., с 20 нояб. 38-й (приказ штаба Верховного главнокомандующего), с 9 янв. 1919 2-й Б.с.п. (приказ штаба *Башкирского войска*). 20 июля 1918 общая числ. полка составляла ок. 1 тыс. человек. С июля входил в состав 1-й Уральской пех. див., с авг. — *Первой Башкирской стрелковой дивизии*. В ходе *Гражданской войны* участвовал в боях против частей РККА на Екатеринбургском (июль—авг. 1918), *Актюбинском фронтах* и *Стерлитамакском фронте*. После *перехода Башкирского правительства и войск на сторону Советской республики* полк был расформирован. Награждён жителями г.Екатеринбург знаменем с надписью: "Доблестным освободителям — благодарный Екатеринбург" на рус. и баш. языках (авг. 1918; см. *Знамёна Второго Башкирского стрелкового полка*). Ком. полка: штабс-капитаны Г.*Габитов* (с июня), И.З.*Исхаков* (с нояб. 1918). *Полковой мулла* — Н.Т.*Тагиров* (окт. 1918 — февр. 1919).

И с т.: Национально-государственное устройство Башкортостана (1917—1925 гг.): док. и материалы. В 4 т. Т.2. Ч.1. Уфа, 2002; А.А.Валидов — организатор автономии Башкортостана. У истоков федерализма в России (1917—1920): сб. док. и материалов. В 2 ч. Ч.1. Уфа, 2005.

Лит.: Т а й м а с о в Р.С. Участие башкир в Гражданской войне. Кн.1. В лагере контрреволюции (1918 — февраль 1919 гг.). Уфа, 2009.

Р.С.Таймасов

Г



ГАББА́СОВ Газим. Участник *Гражданской войны* и *советско-польской войны 1920*. Служил красноармейцем 28-го кав. полка *Отдельной Башкирской кавалерийской бригады*. В июне 1920 в ходе боя ок. д.Пилява (Украина) Г. и З.*Аитов* захватили 2 орудия и 2 пулемёта противника. За проявленную отвагу награждён *Красного Знамени орденом* (1921).

А.Ш.Ярмуллин

ГАБИ́ТОВ Габдулхак (Абдулхак; ?, г.Троицк — ?), участник *Башкирского национального движения*. Участник *Первой мировой войны 1914—18* и *Гражданской войны*. Окончил воен. школу. До революции 1917 служил в царской армии в чине подпоручика. Один из организаторов *Башкирского войска*. 2 июня 1918 после восстания *Чехословацкого отдельного корпуса* в с.Метелево Аргаяшского кантона АСБР (ныне Аргаяшский р-н Челяб. обл.) под его председательством прошёл съезд *башкир* того же кантона *Башкурдистана*, Г. совм. с С.Г.*Мрясовым* и Н.Т.*Тагировым* был делегирован в г.Челябинск для ведения переговоров с чехословаками, участвовал в организации Баш. нац. совета при Комитете нар. власти. В нач. июня совм. с Г.Г.*Тагановым* и У.Н.*Терегуловым* организовал *Башкирский военный совет*, к-рый впоследствии возглавил. В нач. июля вёл переговоры с *Временным Сибирским правительством* и командованием *Сибирской армии* в г.Омск о снабжении Баш. войска вооружением, обмундированием. 24 июля приказом БВС назначен ком. 2-го Баш. пех. полка (см. *Второй Башкирский стрелковый полк*). Произведён в штабс-капитаны. В нояб. по состоянию здоровья оставил воен. службу. Дальнейшая судьба неизвестна.

Лит.: Я р м у л л и н А.Ш. Ғәбделхаҡ Ғәбитов // Автономияһы Башҡортостан байрағы аҫтында. Өфө, 2009; Т а й м а с о в Р.С. Участие башкир в Гражданской войне. Кн.1. В лагере контрреволюции (1918 — февраль 1919 гг.). Уфа, 2009.

Р.С.Таймасов, А.Ш.Ярмуллин

ГАБИ́ТОВ Хабибулла Габделькагирович [май 1886, д.Абдулкаримово Орского уезда Оренб. губ. (Баймакский р-н РБ) — 14.4.1938, Д. Восток], участник *Башкирского национального движения*, поэт, языковед, фольклорист. Участник *Гражданской войны*. Учился в медресе "Расулия" (г.Троицк), "Галия" (Уфа, 1909—12). С 1912 преподавал в медресе гг. Верхотурье, Иркутск и Верхнеуральск. В 1917 присоединился к нац. движению за автономию *Башкортостана*. Являлся ред. газ. "*Башкорт*". В авг. на 2-м Всебаш. курултае был избран членом исполкома *Башкирского центрального шуро*, в дек. на *Третьем Всебашкирском учредительном курултае* — Кесе курултая (предпарламента) авт. *Башкурдистана*. На курултае совм. с Ш.*Бабичем*, Г.*Иркабаевым*, Н.Т.*Тагировым* участвовал в образовании Всебаш. союза молодёжи "Тулкын", вошёл в состав его исполкома. В янв. 1918 по поручению *Башкирского правительства* занимался организацией управ Тамьян-Катайского и Куваканского кантонов. В февр. вместе с Г.С.*Идельбаевым* и Г.С.-Я.*Магазовым* был арестован в с.Баймак местными большевиками, подвергся допросу и избиению (см. *Баймакский расстрел 1918*). С весны работал зав. баш. отделом Комиссариата по делам мусульман внутр. России. С июля в составе *Оренбургского военного отдела Башкирского правительства* занимался изданием газ. "*Башкорт тауышы*". После возвращения Баш. пр-ва в г.Оренбург работал ред. газ. "*Башкортостан хокумәтенен теле*". В окт. по приказу *Башкирского военного совета* был назначен полковым муллой формирующегося 7-го стрелк. полка *Башкирского войска*, в нояб. переведён в *Первый Башкирский стрелковый полк*. После *перехода Башкирского правительства и войск на сторону Советской республики* работал в *Народном комиссариате по военным делам* АСБР, затем в информац.-инструкторском управлении НКВД Башреспублики. С авг. 1920 являлся членом исполкома Бурзян-Тангауровского кантона. В 30-е гг. работал в тресте "Южураллес". Первые произв. опубликованы в нач. 10-х гг. в журналах "Мөғәллим" ("Учитель"), "Шуро" ("Совет"), газ. "Вакыт" ("Время"), "Тормош" ("Жизнь"). Произв., вошедшие в поэтич. сборники "Башҡорт моңдары" (1918; "Чаяния башкир") и "Урал йырҙары" (1923; "Песни Урала"), проникнуты нац. гордостью, верой в лучшее будущее баш. народа. Пьеса Г. "Ынйыҡай менән Юлдыҡай" (1924; "Ынйыкай и Юлдыкай"), созданная по мотивам одноим. песни, неоднократно ставилась на сцене Баш. гос. т-ра драмы. Г. участвовал в разработке теоретич. и практич. вопросов баш. языкознания. Соавт. кн. "Башҡорт яҙыу ҡоралы" (1924; "Башкирское правописание"), "Башҡорт теленең имләһе" (1925; "Орфография башкирского языка"), "Башҡорт теленең грамматикаһы" (1925; "Грамматика башкирского языка"). Один из первых исследователей баш. фольклора, составитель (совм. с Г.Ф.Вильдановым) сб. пословиц "Боронғоларҙың һүҙҙәре. Башҡорт теленә мәҡәлдәр һәм тапҡыр һүҙҙәр" (1924; "Слово предков. Пословицы и поговорки в башкирском языке"). Делегат 1-го Всерос. мусульм. съезда (Москва, 1917). Член Об-ва по изучению Башкирии, в 1926 рук. Комитета нового баш. алфавита. Репрессирован в 1935 (20 янв. арестован и осуждён на 5 лет). Приговорён к расстрелу 7 апр. 1938 по обвинению в контрреволюц. троцкистской агитации. Реабилитирован в марте 1959 и июле 1964.



Х.Г.Габитов

С о ч.: Тәнәйҙәргә йырҙарым: шиғырҙар. Өфө, 1926; Ипкен: шиғырҙар. Өфө, 1930.

Лит.: Н а с и р о в Р. Уҙамандарҙы эҙләйем. Өфө, 1997; Егерменсе быуат башҡорт әҙәбиәте. Өфө, 2003; Я р м у л л и н А.Ш. Хәбибулла Ғәбитов // Автономиялы Башкортостан байрағы аҫтында. Өфө, 2009.

Р.Х.Насыров, Р.З.Шакуров



М.Ш.Газизов

ГАЗИ́ЗОВ Мустафа Шакирович [5.10.1923, д.Новомусино Уфим. кантона БАССР (Кармаскалинский р-н РБ) — 27.10.2005, Уфа], полный кавалер *Славы ордена*. Капитан (2000), танкист. Участник *Великой Отечественной войны 1941—45*. Окончил Ульяновское Краснознамённое танковое уч-ще им. В.И.Ленина (1945), курсы мл. лейтенантов (1950). Работал в колхозе "Кызыл бильга" Кармаскалинского р-на. На фронте с авг. 1942. Пом. командира развед. взвода танкового полка (21-я гв. механизир. бригада 8-го гв. механизир. корпуса 1-й танковой армии 1-го Укр. фронта) гв. старшина Г. 10 февр. 1944 удостоен орд. Славы 3-й ст.: 24 дек. 1943 — 1 янв. 1944 в наступат. боях за г.Житомир лично уничтожил 30 солдат и офицеров, в составе взвода захватил в плен 15 солдат противника; в одном из боёв заменил раненого командира взвода и выполнил боевую задачу. 8 мая 1944 удостоен орд. Славы 2-й ст.: 21—29 марта 1944 в составе танкового десанта участвовал в боях за г.Тернополь. 23 марта в бою за нп Тлусте Място (все — Укр. ССР) лично уничтожил расчёты 2 пулемётов, совм. с бойцами взвода захватил в плен 10 солдат противника. 24 марта под сильным минометным и пулемётным огнём в числе первых форсировал р.Днестр, уничтожил 15, взял в плен 10 солдат, захватил миномёт и 3 пулемёта противника. Ком. отделения развед. взвода Г. 23 сент. 1944 удостоен орд. Славы 1-й ст.: 21 июля его отряд первым ворвался на окраину г.Олешице, в боях уничтожил и взял в плен ок. 40 солдат противника. 23 июля под сильным пулемётным огнём первым вышел к р.Сан (приток р.Висла) ок. нп Нелепковице (оба — Польша) и отыскал брод для прохода

сов. танков. С 1945 ком. механизир. подразделений в Закавк. и Киевском воен. округах. После увольнения в запас (1959) жил и работал в Уфе. Награждён также орд. Отеч. войны 1-й ст. (1985), Кр. Звезды (1944), медалями. В Уфе на доме, где жил Г., установлена мемор. доска.

Лит.: Вахитов Ф. Звезда огневой молодости //Славные сыны Башкирии. Кн.5. Уфа, 1985.

Г.Г.Булатов

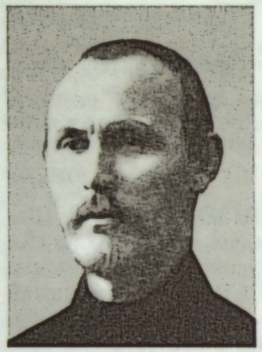

У.Г.Гайнанов

ГАЙНА́НОВ Усман Гайнанович. Участник *Гражданской войны* и *советско-польской войны 1920*. В 1919 служил ком. 3-го Баш. кав. полка *Башкирской группы войск*. Участвовал в *обороне Петрограда 1919*. В 1920 ком. 28-го кав. полка *Отдельной Башкирской кавалерийской бригады*. После войны работал в гос. органах Башреспублики, член Баш. ЦИК. За боевые отличия и заслуги во время Гражд. войны награждён *Красного Знамени орденом* (1928).

А.Ш.Ярмуллин

"ГАЙСА́-АХУ́Н" ("Гайса ахун"), "Гайса" ("Гайса"), "Гайса-батыр" ("Гайса батыр"), "Илсе-Гайса" ("Илсе Гайса" – "Гайса-странник"),

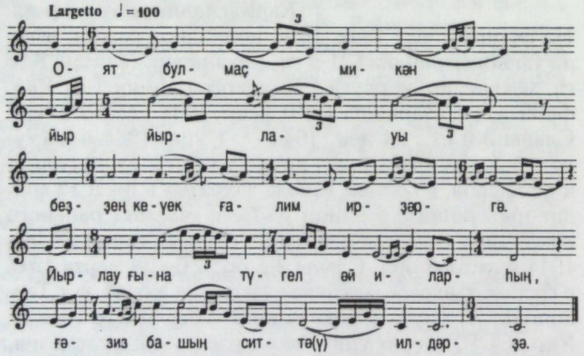

баш. нар. песня, узун-кюй (протяжная песня). Песня лирико-эпич. характера. Посвящена религиозному деятелю Зауралья Г.Ф.*Расулеву*. По преданию, после смерти Гайсы-ахуна недалеко от его могилы (д.Старобайрамгулово Учалинского р-на РБ) забил святой источник. В основу текста песни легли байты и мунажаты, написанные Гайсой на войне после получения известия о смерти родного брата Мусы. Мелодия песни отличается широким диапазоном, внутрислоговыми орнаментальными распевами. Обработки "Г.-а." были осуществлены комп. З.Г.Исмагиловым, Р.А.Муртазиным для голоса с фп.

Г.Ч.Хамитова

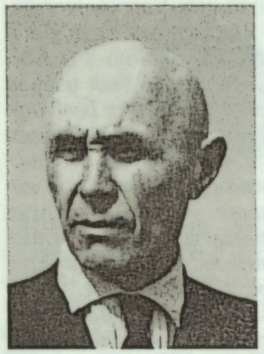

Х.Н.Гайсин

ГАЙСИН Хасан Назирович [8.5.1908, д.Караево Оренб. уезда одноим. губ. (Куюргазинский р-н РБ) – 12.8.1991, там же], *Герой Советского Союза* (1945). Участник *Великой Отечественной войны 1941–45*. В 1931–41 работал бригадиром в колхозе им. В.М.Молотова Куюргазинского р-на. На фронте с июля 1942. Ком. пулемётного расчёта 700-го стрелк. полка (204-я стрелк. див. 51-й армии 1-го Прибалт. фронта) сержант Г. в февр. 1943 в бою за д.Верхне-Михайловка огнём из пулемёта сорвал все контратаки и рассеял ок. батальона солдат противника; в июне–авг. 1944 в боях за нпп Витебск, Суйково (оба – Белорус. ССР), Расчинан, Скопишкис поддерживал наступление подразделений, неоднократно отражал контратаки противника; 6 авг. ок. д.Подскрапишка (все – Лит. ССР) в операции по прорыву обороны противника и освобождению 357-й стрелк. див., попавшей в окружение, возглавил группу десанта и лично уничтожил ок. 80 солдат и офицеров. После демобилизации (1945) вернулся в д.Караево, работал в колхозе, затем в Мурапталовском совхозе Кумертауского р-на (Куюргазинский р-н). Награждён орд. Ленина (1945), Отеч. войны 1-й ст. (1985), *Славы орденом* 3-й ст. (1944), медалями. На родине установлен пам. Герою.

Лит.: Павлов Б. Земля солдата //Славные сыны Башкирии. Кн.2. Уфа, 1966.

И.Г.Каримова



А.З.Гайфуллин

ГАЙФУ́ЛЛИН Абдрахман Зайнуллович [6.9.1908, д.Яубуляково Златоустовского уезда Уфим. губ. (Салаватский р-н РБ) – 17.4.1945, ок. п.Хоэнвутцен, Германия], *Герой Советского Союза* (1945; посмертно). Гв. лейтенант. Участник *Великой Отечественной войны 1941–45*. Окончил Баш. высшую коммунистич. сельскохозяйств. школу (Уфа, 1935), курсы усовершенствования командного состава РККА (1940). Со 2-й пол. 30-х гг. на парт. работе в Миякинском и Малоязовском р-нах. На фронте с июля 1941. Ком. роты 37-го гв. стрелк. полка (12-я гв. стрелк. дивизия 61-й армии 1-го Белорусского фронта) гв. лейтенант Г. 17 апр. 1945 на подручных средствах одним из первых форсировал р.Одер ок. нп Нойгштадтцен (Германия) и п.Хоэнвутцен. Закрепившись на берегу, рота под его команд. отбила 6 атак, пулемётным огнём нанесла значит. урон живой силе противника, предоставив возможность др. подразделениям успешно переправиться через реку. При расширении левобережного плацдарма Г. погиб в рукопашной схватке. Награждён орд. Ленина (1945), Отеч. войны 2-й ст. (1945), Кр. Звезды (1944). Именем Г. названы улицы в сс. Малояз и Аркаулово Салаватского р-на, где ему также установлен памятник.

Лит.: Гареев А. Коммунисты не сдаются //Славные сыны Башкирии. Кн.1. Уфа, 1965.

И.Г.Каримова

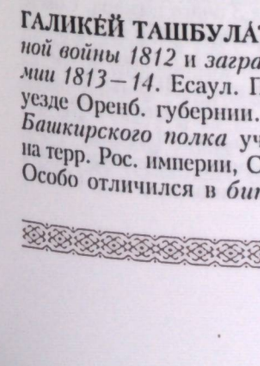

Г.Ш.Галиев

ГАЛИ́ЕВ Галиян Шайхетдинович (24.4.1905, д.Б.Шади Бирского уезда Уфим. губ., ныне д.Б.Шады Мишкинского р-на РБ, – 16.12.1964, Уфа), воен. деятель. Ген.-майор (1945). Участник *Великой Отечественной войны 1941–45*. Окончил полковую школу (г.Бирск, 1928), Тат. коммунистич. ун-т (Казань, 1932). С июня 1937 партийный следователь Баш. областной контрольной комиссии ВКП(б), с окт. нар. комиссар здравоохранения БАССР. С 1938 в Баш. обкоме ВКП(б): до 1939 3-й секр., с 1940 секр. по нефтяной промышленности, зав. отделом нефтяной промышленности. На фронте с авг. 1941. С июля 1942 зам. нач. управления тыла, в февр. – апр. 1943 член Воен. совета 3-й танковой армии Воронежского фронта. После выхода в отставку (1946) в Баш. обкоме ВКП(б): зам. секр., зав. отделом лесной промышленности, с 1947 зам. пред. Совета министров БАССР. В 1949 и.о. директора гос. респ. типолитографии "Октябрьский натиск", в 1950–55 управляющий Башконторы по прокату кинофильмов (оба – Уфа). Деп. Верховного Совета БАССР 2-го созыва. Н граждён *Красного Знамени орденом* (1943), орд. Кутузова 3-й ст., Отеч. войны 1-й ст. (1943), Кр. Звезды (1943), "За военные заслуги" 3-й ст. (Болгария), медалями.

Б.Н.Латыпов

ГАЛИКЕ́Й ТАШБУЛА́ТОВ. Участник *Отечественной войны 1812* и *заграничных походов русской армии 1813–14*. Есаул. Проживал в Верхнеуральском уезде Оренб. губернии. В составе *Четырнадцатого Башкирского полка* участвовал в воен. операциях на терр. Рос. империи, Саксонии, Пруссии и Франции. Особо отличился в *битве при Дрездене 1813*. Награждён *Анны орденом* 3-й ст. (1813), медалями "*В память Отечественной войны 1812 года*", "*За взятие Парижа 19 марта 1814*".

А.З.Асфандияров



В.Г.Галимов

ГАЛИ́МОВ Вахит Газимович [1921, д.Старобалаково Белебеевского уезда Уфим. губ. (Чекмагушевский р-н РБ) – 28.10.1943, хут. Вишнёвый Укр. ССР, похоронен в с.Днепровское], *Герой Советского Союза* (1944; посмертно). Участник *Великой Отечественной войны 1941–45*. До призыва в армию (1941) работал в колхозе в д.Старобалаково, на з-дах в Ленинграде и Петрозаводске. На фронте с сент. 1941. Снайпер 100-го гв. стрелк. полка (35-я гв. стрелк. дивизия 6-й армии 3-го Укр. фронта) гв. ст. сержант Г. в ночь на 27 сент. 1943 в бою ок. с.Звонецкое одним из первых форсировал р.Днепр, заменил выбывших из строя офицеров, трижды поднимал роту в атаки; в бою ок. д.Войсковое (оба – Укр. ССР) выбил противника из траншей, уничтожил ок. 40 солдат и офицеров, захватил 2 миномёта, 80 мин; погиб в бою. Всего Г. уничтожил 207 солдат и офицеров противника. Награждён орд. Ленина (1944), Кр. Звезды (1943), медалями. В с.Тайняшево Чекмагушевского р-на Г. установлен пам., в д.Старобалаково на доме, где он жил, – мемор. доска.

Лит.: Рамазанов Г. Коммунисты, вперёд! //Славные сыны Башкирии. Кн.1. Уфа, 1965.

И.Г.Каримова



К.С.Ганеев

ГАНЕ́ЕВ Камиль Самигуллович [10.1.1922, д.Верхние Бишинды Белебеевского уезда Уфим. губ. (Туймазинский р-н РБ) – 7.12.1992, Москва], воен. деятель. Ген.-лейт. (1984). Участник *Великой Отечественной войны 1941–45*. Окончил Ульяновское Краснознамённое танковое уч-ще им. В.И.Ленина (1941), Воен. академию бронетанковых и механизир. войск РККА (1949), Воен. академию Ген. штаба Вооруж. Сил СССР (1960; обе – Москва). С июня 1941 служил в Туркестанском военном округе. С началом Вел. Отеч. войны назначен ком. взвода 145-го танкового батальона 104-й танковой дивизии на Зап. фронте. В сент. 1942 в боях под г.Ржев был тяжело ранен. В 1944 в ходе Белорус. стратегич. наступательной

операции командовал танковым батальоном 43-й гв. танковой бригады 2-го Белорус. фронта. Во время штурма г.Кёнигсберг занимал должность зам. ком. 101-го гв. танкового полка 3-го Белорус. фронта. С 1949 служил ст. офицером отдела боевой подготовки танкового корпуса в Туркестанском воен. округе, в 1960 назначен зам. ком. гв. корпуса. В 1961 зам. командующего армией по боевой подготовке Группы сов. войск в ГДР, с янв. 1966 командовал 5-й армией на Д.Востоке, с 1969 1-й зам. командующего войсками Среднеазиатского воен. округа. С апр. 1974 нач. факультета Воен. академии Ген. штаба Вооруж. Сил СССР им. К.Е.Ворошилова. В дек. 1985 вышел в отставку. Награждён орд. Ленина, *Красного Знамени орденом* (1942), Отеч. войны 1-й ст. (1944, ?), орд. Трудового Кр. Знамени, Кр. Звезды (1944, ?), орд. "За службу Родине в Вооружённых Силах СССР" 3-й ст., "Крест за храбрость" (Польша), медалями.

Лит.: Хазиахметов Ш. Звёзды на башнях //Генералы Башкортостана. Уфа, 1995.

М.А.Бикмеев



З.Х.Гареев

ГАРЕ́ЕВ Загит Ходжеевич (30.4.1896, д.Верхне-Аташево Белебеевского уезда Уфим. губ., ныне с.Верхний Аташ Чекмагушевского р-на РБ, – ?, Москва), воен. деятель. Полковник. Кандидат воен. наук (1943). Участник *Первой мировой войны 1914–18* и *Гражданской войны*. Окончил медресе в д.Верхне-Аташево, 2-классное рус.-баш. уч-ще в д.Шланлыкулево Белебеевского уезда (Буздякский р-н РБ), Казанскую учительскую школу (1915), Казанское воен. уч-ще (1916), Воен. академию РККА (Москва, 1922). С 1915 в рус. армии. Служил в 152-м пех. запасном батальоне в г.Белебей, *запасных полках* в гг. Златоуст и Карачёв. Позднее был направлен на фронт в состав 29-го, 67-го Сиб. стрелк. полков. Произведён в поручики. Весной 1918 в Уфе вступил в ряды *боевых организаций народного вооружения*: ком. 2-й сотни, батальона 3-й Уфим. боевой дружины. Летом в составе 2-го Уфим. сов. полка участвовал в боях против частей *Чехословацкого отдельного корпуса*. Осенью 1918 нач. оперативного отдела штаба контрразведки 2-й армии, пом. ком. 2-го Оршанского стрелк. полка Левой группы войск *Пятой армии*. В 1919 направлен в *Народный комиссариат по военным делам* Башреспублики в г.Саранск, где назначен нач. штаба *Отдельной Башкирской стрелковой бригады*, в составе к-рой участвовал в *обороне Петрограда 1919*. В окт. 1920 отозван в Академию Ген. штаба РККА. С мая 1921 зам. нар. комиссара АСБР, с осени представитель Башреспублики в НК по делам национальностей РСФСР (Москва). С 1922 на *Туркестанском фронте*, с 1926 занимал командные должности в Среднеазиатском воен. округе, участвовал в ликвидации басмаческого движения в Ср. Азии. С 1932 преподаватель Воен.-возд. академии РККА им. Н.Е.Жуковского (Москва); в 1935–54 в Воен. академии им. М.В.Фрунзе: преподаватель, ст. тактич. рук., зам. нач. оперативно-тактич. цикла, зам. нач. кафедры. В 1944 нач. штаба 1-го стрелк. корпуса 43-й армии 1-го Прибалт. фронта. Автор ок. 40 научных трудов. Награждён орд. Ленина, 2 *Красного Знамени орденами*, орд. Трудового Кр. Знамени Узб. ССР, "Знак Почёта".

Соч.: В Башкирской бригаде под Петроградом //За власть Советов. Уфа, 1961.

А.Ш.Ярмуллин



М.Г.Гареев

ГАРЕ́ЕВ Муса Гайсинович [9.7.1922, д.Илякшиде Белебеевского уезда БАССР (Илишевский р-н РБ) – 17.9.1987, Уфа, похоронен в парке Победы], дважды *Герой Советского Союза* (23 февр. и 19 апр. 1945). Гв. полковник (1956), лётчик. Участник *Великой Отечественной войны 1941–45*. Окончил Энгельсскую воен. авиац. школу пилотов (1942), Воен. академию им. М.В. Фрунзе (1951) и Воен. академию Ген. штаба Вооруж. сил СССР (1959; обе – Москва). На фронте с сент. 1942. Ком. эскадрильи 76-го гв. штурмового авиац. полка (1-я гв. штурмовая авиац. дивизия 1-й возд. армии 3-го Белорус. фронта) гв. майор Г. дважды удостоен звания Героя за мужество и отвагу, проявленные в 207 боевых вылетах, совершённых (к марту 1945) на самолёте ИЛ-2, уничтожил ок. 15 самолётов (на земле) и 4 танка противника; 27 окт. 1944 в бою ок. нп Лабагинен – 2 танка, подбил 1 бронетранспортёр; 15 янв. 1945 ок. нп Тутшен уничтожил 2 орудия полевой артиллерии и вызвал 3 очага пожара; 20 янв. 1945 ок. г.Инстербург (все – Вост. Пруссия) уничтожил 4 арт. орудия и 2 бронетранспортёра; 5 февр. 1945 ок. г.Кройцбург (Германия) – танк и самоходное орудие; 21 февр. 1945 ок. нп Раушбах (Вост. Пруссия) – 2 самоходных орудия и вызвал 3 очага пожара. Совершил 250 боевых вылетов. Участник Парада Победы 24 июня 1945 в Москве. С 1964 Г. в запасе. В 1965–77 пред. Баш. областного комитета ДОСААФ. Деп. Верховного Совета СССР 2–4-го созывов и Верховного Совета БАССР 7–9-го созывов. Награждён орд. Ленина (1945), *Красного Знамени орденами* (1943, 1944, 1944), орд. Богдана Хмельницкого 3-й ст. (1945),

Александра Невского (1944), Отеч. войны 1-й ст. (1945, 1985), Трудового Кр. Знамени (1971), Кр. Звезды (1943, 1955, 1956), медалями. Именем Г. названы авиац. спортивный клуб РОСТО, Уфим. автомоб. школа №2, Уфим. общеобразоват. школа-интернат с первоначальной лётной подготовкой, теплоход, улицы в гг. Баймак, Дюртюли, Кумертау, Мелеуз, Нефтекамск, Октябрьский, Сибай, Стерлитамак, Учалы, Янаул. В Уфе Г. установлен памятник (вариант из базальта хранится в Третьяковской галерее; Москва), на доме, где он жил, – мемор. доска; ежегодно проводится Всерос. турнир по боксу памяти Г. В с.Верхнеяркеево Илишевского р-на установлен памятник, открыт музей М.Г.Гареева.

Соч.: Ветераны остаются в строю. М., 1980; Штурмовики идут на цель. Уфа, 1990; Живу и помню. Уфа, 1997.

Лит.: Личак Н. От Миуса до Пиллау //Славные сыны Башкирии. Кн.1. Уфа, 1965; Паль Р. Есть у неба земля. Уфа, 1975; Муса Гареев: страницы жизни и подвига. Уфа, 1985.

Р.М.Камалов, Е.К.Шафикова

ГАТАУ́ЛЛИН Калимулла. Участник *Гражданской войны* и *советско-польской войны 1920*. Служил красноармейцем 2-го эскадрона 27-го кав. полка *Отдельной Башкирской кавалерийской бригады*. В 1920 за отвагу, проявленную в бою против частей армии С.В.Петлюры ок. г.Волочиск (Украина), награждён *Красного Знамени орденом* (1922).

А.Ш.Ярмуллин



Ш.Ю.Гатиатуллин

ГАТИАТУ́ЛЛИН Шакирьян Юсупович (21.9.1916, д.Муллино Белебеевского уезда Уфим. губ., ныне в черте г.Октябрьский, – 21.7. 1972, г.Октябрьский), *Герой Советского Союза* (1944). Участник *Великой Отечественной войны 1941–45*. В 1936–41 работал в тресте "Туймазабурнефть". На фронт с апр. 1942. Пом. ком. сабельного взвода 58-го гв. кав. полка (*Сто двенадцатая Башкирская кавалерийская дивизия* 7-го гв. кав. корпуса 61-й армии Центр. фронта) гв. ст. сержант Г. 27 сент. 1943 одним из первых форсировал р.Днепр в районе д.Нивки (Белорусс. ССР). В рукопашной схватке захватил вражескую траншею и закрепился на правом берегу реки, затем преодолел линию обороны противника, уничтожил пулемётный расчёт и обеспечил переправу подразделений полка. Демобилизован в 1945. Работал бурильщиком, ст. механиком управления буровых работ в тресте "Туймазабурнефть". Награждён орд. Ленина (1944), Кр. Звезды (1947) и медалями. В г.Октябрьский именем Г. названы улица и средняя школа №11, во дворе к-рой ему установлен бюст.

Г.Г.Булатов, Г.Т.Хусаинова

ГАУ́Р АКБУЛА́ТОВ, Гоурка А. (?–1662, Уфа), один из предводителей *Башкирского восстания 1662–64*. Проживал на терр. Ногайской дороги. В 1662 Г.А. с Улекеем возглавлял повстанч. движение на терр. Ногайской и Казанской дорог. Восставшие вели бои ок. Уфы, *Мензелинска* и др. насел. пунктов Уфим. уезда против правительств. войск под команд. казанского воеводы кн. Ф.Ф.Волконского. После перехода части восставших на сторону пр-ва был выдан повстанцами властям; казнён в Уфе.

Лит.: Акманов И.Г. Башкирские восстания XVII – начала XIII вв. Уфа, 1993.

И.Г.Акманов



Ш.Ш.Гафаров

ГАФА́РОВ Шамсутдин Шайхитдинович [16.8.1896, д.Кульчурово Верхнеуральского уезда Оренб. губ. (Баймакский р-н РБ) – 8.12. 1937, Уфа]. Участник *Первой мировой войны 1914–18, Гражданской войны* и *советско-польской войны 1920*. Окончил Казанскую воен.-полит. школу (1924). В 1915 призван в русскую армию, служил в кавалерии в звании вахмистра. В 1918 вступил в ряды *Башкирского войска*. После *перехода Башкирского правительства и войск на сторону Советской республики* в 1919 служил в составе 1-го (с окт. переименован в 5-й) кав. полка *Отдельной Башкирской кавалерийской бригады*, во время сов.-польской войны 1920 командовал 4-м эскадроном 27-го кав. полка той же бригады. "6 июня 1920 г., отправившись с эскадроном на поддержку 28-го кавполка и поведя наступление на дер. Пиняево, он бросился в конную атаку на противника, заставил его отступить и захватил неприятельское орудие французского образца". За проявленную отвагу был награждён *Красного Знамени орденом* (17 февр. 1921). "За выдающуюся стойкость и доблесть, проявленные..." в ходе "...наступательных боев на Варшаву и в последовавших затем арьергардных боях...", Г. был вторично удостоен орд. Кр. Знамени (28 дек. 1921). С окт. нач. хоз. команды 27-го кав. полка, с дек. ком. взвода 2-го кав. полка Отд. Баш. кав. бригады. В 1921–23 пом. воен. комиссара Зилаирского кантона БАССР. С 1924 инспектор, зав. взвода Уфим. ведомств. милиции. Награждён также поч. оружием (саблей). Репрессирован (17 окт. 1937 арестован, 8 дек. расстрелян). Реабилитирован в июле 1956.

Лит.: Муртазин М.Л. Башкирия и башкирские войска в Гражданскую войну. М., 2007.

С.Г.Сулейманова, А.Ш.Ярмуллин

ГВО́ЗДИКОВА Инга Михайловна (р.16.8.1937, г.Краснодар), историк. Кандидат ист. наук (1982). Заслуженный работник культуры РБ (1998). После окончания Моск. ун-та (1959) работала зав. отделом публикации и использования документов ЦГА БАССР, с 1971 — в Ин-те истории, языка и литературы (с 1988 ст. научный сотрудник). Научные иссл. посвящены социально-экон. развитию *Башкортостана* во 2-й пол. 18—1-й пол. 19 вв., *Крестьянской войне 1773—75*, истории *Оренбургского казачьего войска* и *Уральского казачьего войска*. В работе "Салават Юлаев. Исследование документальных источников" (1982, 1992, 2004—на рус., 1984—на баш. языке) Г. впервые систематизировала док., освещающие деятельность *Салавата Юлаева* в восстании и факты его биографии. Составитель, один из авторов энциклопедии "*Салават Юлаев*". Участвовала в подготовке 10 сб. док. по истории Башкортостана: "Крестьянская война 1773—1775 гг. на территории Башкирии", "Салават-батыр навечно в памяти народной", "Башкирское войско в Польском походе (1771—1773)" и др. Автор более 100 научных работ. С 1973 учёный секр. Юж.-Уральского отделения Археографич. комиссии Рос. АН. Награждена орд. Салавата Юлаева (2000).

Соч.: Башкортостан накануне и в годы Крестьянской войны под предводительством Е.И.Пугачёва. Уфа, 1999; Гражданское управление в Оренбургской губернии в первой половине XIX в. Уфа, 2010; Отчёт Оренбургского губернатора В.А.Перовского по управлению краем (1833—1842): док. публ. Уфа, 2010.

Х.Ф.Усманов

ГЕНЕРА́Л (от лат. generalis — общий, главный), высший офицерский чин (см. *Звания воинские*). В рус. армии введён в 1711 во всех войсках, кроме казачьих. **Г.-фельдмаршал**, высшее воинское звание в России в 1699—1917. В Табели о рангах чин принадлежал 1-му классу, соответствовал Г.-адмиралу во флоте. Нижестоящие чины обращались "Ваше высокопревосходительство"; **Г.-аншеф**, по Уставу воинскому рос. имп. Петра I от 30 марта 1716 — главнокомандующий, в 1797 был заменён званиями по родам войск — **Г. от инфантерии** (*пехота*), **Г. от кавалерии**, **Г. от артиллерии**, **инженер-Г.** В Табели о рангах чин принадлежал 2-му классу, соответствовал адмиралу во флоте. Нижестоящие чины обращались "Ваше высокопревосходительство"; **Г.-лейт.** (в 1730—96 Г.-поручик), являлся нач. *дивизии*. В Табели о рангах чин принадлежал 3-му классу, соответствовал вице-адмиралу во флоте. Нижестоящие чины обращались "Ваше превосходительство"; **Г.-майор**, введён в 1667 в полках "иноземного строя" ("нового строя"), введён в 1716, являлся ком. *бригады*. В Табели о рангах чин принадлежал 4-му классу, соответствовал *полковнику* в гвардии и контр-адмиралу во флоте. Нижестоящие чины обращались "Ваше превосходительство". Упразднён декретом СНК РСФСР "Об уравнении всех военнослужащих в правах" от 16 дек. 1917. В период *Гражданской войны* Г. — как воинское звание в частях белых армий, в т.ч. в *Башкирском войске*. В Кр. Армии пост. ЦИК и СНК СССР от 7 мая 1940 были введены звания: **Г. армии** (командующий *военным округом*), **Г.-полковник**, Г.-лейт. (ком. *корпуса*) и Г.-майор (ком. дивизии). Для воен.-полит. состава Г. соответствовал дивизионному, корпусному и армейскому комиссарам. Ныне звание Г. существует в Вооруж. силах РФ и др. гос-в.

ГЕО́РГИЕВСКИЙ ЗНАК ОТЛИ́ЧИЯ, Знак отличия Военного ордена, Георгиевский крест, награда для солдат, матросов и унтер-офицеров Рос. империи за личную храбрость, проявленную в бою. Учреждён 13 февр. 1807 имп. Александром I как Знак отличия Воен. орд. (отнесён к классу воен. ордена Св. Георгия), в 1913 в новом статуте закреплено официальное назв. — Георгиевский крест. С марта 1856 имел 4 степени. Награждение производилось последовательно, начиная с 4-й степени. Представляет собой серебр. крест с изображением в центре на лицевой стороне Св. Георгия, на оборотной стороне — вензелем "СГ" ("Святой Георгий") и порядковым номером. В 1844—1913 для награждения лиц нехристианского вероисповедания существовал спец. знак, на к-ром в центре креста с обеих сторон был изображён рос. гос. герб. Знаки изготавливались из золота (1-я и 2-я ст.) и серебра (3-я и 4-я ст.), с 1916 — из недрагоценных металлов. 1-я и 3-я ст. дополнялись бантом из георгиевской ленты. Степень награды указывалась на оборотной стороне на ниж. луче креста. Получивший все степени именовался "полным Георгиевским кавалером". Награждённые получали прибавку к жалованью, с 1913 — ежегодную денежную выплату в размере 36—120 рублей; с 1808 освобождались от телесных наказаний, с 1815 — от податей. Лишение награды производилось по решению суда и с уведомлением императора. С 1917 награждение Г.з.о. прекращено. В период *Гражданской войны* вручался в белых армиях. Среди награждённых, отличившихся в *Отечественной войне 1812* и *заграничных походах русской армии 1813—14*, баш. воины *Аманбай Турушев, Байбулат Турсунбаев, Буранбай Чувашбаев, Губайдулла Атангулов, Зулькарнай Кутлугильдин, Ирназар Давлетчурин, Исчигул Ишкузин, Ишберда Ишкинин, Кагарман Альмяшев, Каранай Искандаров, Кунафия Кутлугильдин, Кутлубай Кинзягулов, Миргалий Байгулов, Нигматулла Бердыбаев, Узбек Акмурзин, Ялчигул Мамбетов*; в *русско-японской войне 1904—05* — Х.С.*Саитгалин*; *Первой мировой войне 1914—18* — Х.М.*Аминев*, А.Г.*Акмурзин*, Г.Ш.*Рыскулов*; *Гражданской войне* — З.*Псенчин*. В РФ восстановлен в 1992.

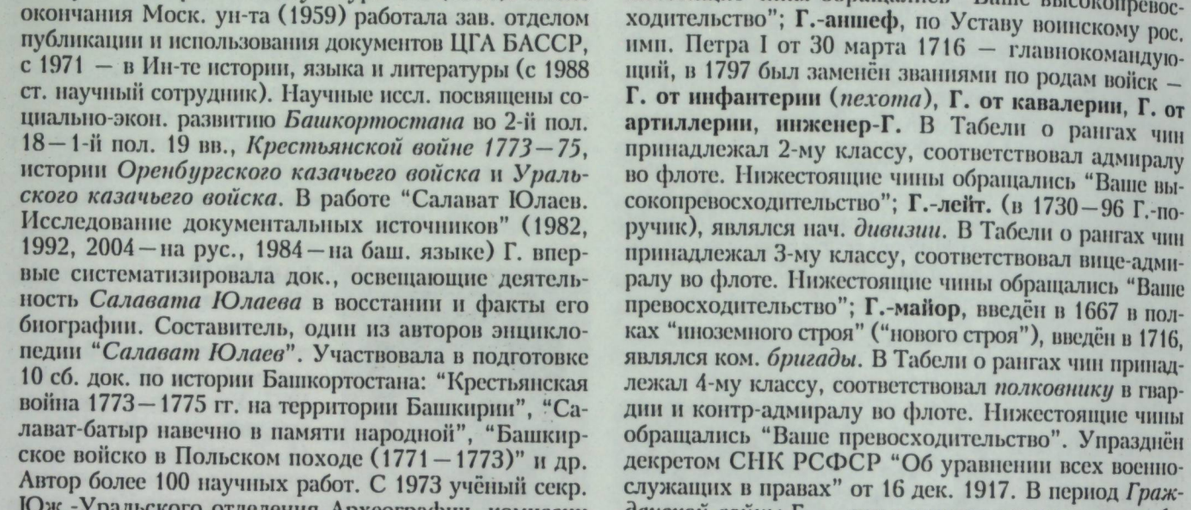

Георгиевские знаки Отличия:
1 — 1815 г.; 2 — 1915 г. (а — лицевая сторона 1-й, 2-й ст.; б — оборотная сторона 1-й ст.);
3 — 3-й, 4-й ст. (для лиц нехристианского вероисповедания)

Лит.: Дуров В.А. Ордена России. М., 1993; Асфандияров А.З. Кантонное управление в Башкирии (1798—1865 гг.). Уфа, 2005.

Р.Н.Рахимов

ГЕО́РГИЯ О́РДЕН, Военный орден Святого Великомученика и Победоносца Георгия, высшая воинская награда Рос. империи. Учреждён 26 нояб. 1769 имп. Екатериной II. Капитул ордена (Георгиевская дума) утверждён в 1782. По статуту орд. 1-й и 2-й ст. награждались генералы "за отличнейшие воинские доблести" по усмотрению имп., 3-й и 4-й ст. — офицеры за воен. отличия, а также за 25-летнюю "беспорочную" службу в сухопутных войсках и 18 кампаний на флоте. Девиз — "За службу и храбрость". Награждение Г.о. производилось последовательно, начиная с 4-й степени. Знак ордена — белый эмалевый крест с расширяющимися концами и золотой каймой по краям. В центре креста на медальоне изображался моск. герб — Св. Георгий на коне, поражающий копьём змея, на красном эмалевом фоне; на оборотной стороне — вензель "СГ" ("Святой Георгий"). На знаках ордена, жалуемых лицам нехристианского вероисповедания, в центре изображался двуглавый орёл чёрного цвета. Знак 1-й ст. Г.о. носили на широкой ленте через правое плечо, 2-й и 3-й ст. — на шейной ленте, 4-й — в петлице мундира. Знаки ордена 1-й и 2-й ст. были более крупными; к ним полагалась золотая ромбовидная звезда. Лента ордена представляла собой чередующиеся чёрные и жёлто-оранжевые полосы. Получение ордена любой ст. давало право на потомств. дворянство. С 1849 имена всех кавалеров Г.о. стали вносить на мраморные доски Георгиевского зала Большого Кремлёвского дворца в Москве. С 1917 награждение Г.о. прекращено, в годы *Гражданской войны* в дек. 1918—янв. 1920 — возобновлено в армии адм. А.В.*Колчака*. В 1992 Г.о. восстановлен как гос. награда РФ. В период *Первой мировой войны 1914—18* Г.о. 4-й ст. из *башкир* был награждён ком. 166-го Ровненского пех. полка Р.Ш.*Сыртланов*.



Знак ордена Св. Георгия
(для лиц нехристианского вероисповедания)

ГЕРО́Й СОВЕ́ТСКОГО СОЮ́ЗА, почётное звание в СССР в 1934—91, высшая степень отличия за личные и коллективные заслуги перед гос-вом и об-вом, связанные с совершением подвига. Учреждено пост. ЦИК СССР от 16 апр. 1934. Присвоение и лишение звания производилось Президиумом Верховного Совета СССР (в 1936—37 ЦИК СССР). Герою вручался орд. Ленина (с июля 1936;



Медаль Героя Советского Союза

в 1973–88 также при повторном присвоении звания), медаль "Золотая Звезда" (с авг. 1939; до окт. 1939 имела назв. "Герой Советского Союза") и грамота Президиума Верховного Совета СССР. Дважды Герою устанавливался бронзовый бюст на родине, трижды Герою – в Москве. Звание Г.С.С. присвоено более 12,7 тыс. чел., лишены звания ок. 100 человек. Звания Г.С.С. удостоено ок. 500 жителей *Башкортостана*, в т.ч. 234 уроженца республики. Среди Г.С.С. 47 *башкир* (за пределами БАССР родились М.В.*Ахмедов* и Б.М.*Султанов*); 2 женщины – Н.В.Ковшова и М.Г.Сыртланова. Материалы о Г.С.С. хранятся в *Музее боевой славы*, *Национальном музее* и др. музеях РБ. Во многих насел. пунктах респ. разбиты аллеи Героев, их именами названы площади и улицы, пр-тия и учреждения, в их честь установлены пам. и мемор. доски.

Лит.: Славные сыны Башкирии: очерки о Героях Совет. Союза: кн. 1–4. Уфа, 1965–1979; Герои Советского Союза: крат. биогр. слов.: в 2 т. М., 1987–1988; Подвиги их – бессмертны: справ. о Героях Совет. Союза и полных кавалерах ордена Славы из Респ. Башкортостан. Уфа, 2000.

И.Г.Каримова, Г.Т.Хусаинова

Герои Советского Союза

Фамилия, имя, отчество	Год присвоения звания
Актуганов Махмут Сафиевич	1944
Аминов Миннетдин Гильметдинович	1943
Арасланов Гафиятулла Шагимарданович	1940
Аскин Гайфутдин Гафиятович	1945
Ахмедов Михаил Владимирович	1943
Ахмеров Габит Абдуллович	1944
Ахметгалин Хакимьян Рахимьянович	1945
Ахметов Абдулла Шангареевич	1944
Ахметшин Каюм Хабибрахманович	1944
Бадрутдинов Минулла Бадрутдинович	1944
Баймурзин Гаяз Исламетдинович	1944
Бердин Галей Иркабаевич	1944
Бикеев Султан Хамитович	1943
Биктимиров Салман Галиахметович	1944
Булатов Худат Салимьянович	1944
Гайсин Хасан Назирович	1945
Гайфуллин Абдрахман Зайнуллович	1945
Галимов Вахит Газимович	1944
Гареев Муса Гайсинович	февр., апр. 1945
Гатиатуллин Шакирьян Юсупович	1944
Гилязетдинов Тазетдин Багаутдинович	1945
Губайдуллин Миннигали Хабибуллович	1944
Давлетов Абдрауф (Габдрауф) Ганеевич	1944
Закиров Ахмет Закирович	1944
Ишкулов Гатият Абдулович	1945
Кужаков Мурат Галлямович	1944
Кусимов Тагир Таипович	1944
Латыпов Куддус Канифович	1946
Матросов Александр Матвеевич	1943
Миннибаев Гумер Хазиярович	1945
Миннигулов Тафтизян Тагирович	1944
Мурзагалимов Газис Габидуллович	1944
Сантов Габдулхай Сантович	1945
Сулейманов Шариф Сулейманович	1943
Султанов Барый Муллагалиевич	1945
Сунагатуллин Жандат Гумурдакович	1944
Суфьянов Суфий Хазиевич	1945
Сыртланов Муллаяр Исламгареевич	1944
Утягулов Зубай Тухватович	1943
Фархутдинов Миргай Ахмаевич	1944
Хайбуллин Кутлуахмет Кутлугалямович	1944
Хайдаров Амирьян Сулейманович	1944
Халиков Тимербулат Галяутдинович	1944
Хасанов Сафа Хузямович	1944
Шайхутдинов Гимай Фасхутдинович	1944
Шамгулов Фаттах Гафурьянович	1946
Ямалетдинов Шагий Ямалетдинович	1946

ГИЛЬМА́Н ХУДАЙБЕ́РДИН. Участник *Отечественной войны 1812* и *заграничных походов русской армии 1813–14*. Хорунжий. В составе *Первого Башкирского полка* участвовал в *сражении при Гродно 1812*, *сражении под Миром 1812*, *сражении при Романово 1812*, *Бородинском сражении 1812*, в боях за гг. Можайск, Смоленск, *блокаде Данцига 1813*, *взятии Парижа 1814*. В действующей армии служил до сер. 1814. Награждён *Анны орденом* 3-й ст. (1813), медалью "*За взятие Парижа 19 марта 1814*".

А.З.Асфандияров



Ф.А.Гильманов

ГИЛЬМА́НОВ Фитрат Абдуллович (р.15.4.1921, д.Равилево Тамьян-Катайского кантона АСБР, ныне д.Равилово Абзелиловского р-на РБ), воен. деятель. Ген.-майор (1971). Участник *Великой Отечественной войны 1941–45*. Окончил Саратовское воен. уч-ще войск НКВД (1945), Высшую воен. академию им. К.Е.Ворошилова (Москва, 1953). С 1940 служил во внутр. войсках НКВД: выполнял функции по охране особо важных пром. объектов, борьбе с диверсантами; с нояб. 1941 – во взводе снайперов на Калининском фронте. С 1942 пом. ком. взвода в уч. пункте по подготовке станковых пулемётчиков в Ярославской области. В 1945 направлен в воен. уч-ще пограничных внутр. войск НКВД им. С.М.Кирова (г.Дзауджикау) на должность курсового офицера – ком. курсантского взвода. С 1953 служил в Эстонской ССР на командно-штабных должностях: зам. ком. и нач. штаба полка. В 1958 назначен ком. полка, в 1967 – ком. дивизии внутр. войск МВД СССР. С 1979 в отставке. Награждён орд. Кр. Звезды (1963), медалями.

Г.Г.Булатов

ГИЛЯЗЕТДИ́НОВ Тазетдин Багаутдинович [р.2.5.1924, д.Большебадраково Бирского кантона БАССР (Бураевский р-н РБ) –14.8.2012, там же], *Герой Советского Союза* (1945). Майор (2000), артиллерист. Отличник нар. просвещения РСФСР (1968). Участник *Великой Отечественной войны 1941–45*. Окончил Гурьевское воен. пех. уч-ще (1942), БГУ (1960). В сент. 1941 – февр. 1942 работал учителем ср. школы в с.Бадраково Бураевского р-на. На фронте с окт. 1942. Ком. взвода арт. батареи 665-го стрелк. полка (216-я стрелк. див. 51-й армии 4-го Украинского фронта) лейт. Г. 7–9 апр. 1944 в боях за с.Тархан Крымской АССР прямой наводкой подавил 3 дзота, 2 батареи тяжёлых миномётов и 3 противотанковые пушки противника; 9 мая в боях за г.Севастополь уничтожил 2 танка и 2 штурмовых орудия, будучи тяжело раненным, подбил ещё 1 танк. После увольнения в запас (1945) до 1950 и с 1954 зав. учебной частью, в 1960–84 дир. Большебадраковской ср. школы. С 1950 зав. Бураевским районным отделом нар. образования, в 1952–54 2-й секр. Бураевского районного комитета КПСС. Награждён орд. Ленина (1945), Отеч. войны 1-й ст. (1985), Кр. Звезды (1944), медалями.



Т.Б.Гилязетдинов

Лит.: Мухаметзянов Ф. Батыр всегда батыр // Славные сыны Башкирии. Кн.1. Уфа, 1965.

И.Г.Каримова

ГИНИЯТУ́ЛЛИН Абубакир. Участник *Гражданской войны* и *советско-польской войны 1920*. Служил красноармейцем 28-го кав. полка *Отдельной Башкирской кавалерийской бригады*. В 1920 в ходе боя ок. с.Зарудня (Украина) Г. совм. с К.*Калияновым* захватили 7 пулемётов противника. За проявленную отвагу награждён *Красного Знамени орденом* (1925).

А.Ш.Ярмуллин

ГИНИЯТУ́ЛЛИН Хабибулла. Участник *Гражданской войны и советско-польской войны 1920*. Служил красноармейцем 28-го кав. полка *Отдельной Башкирской кавалерийской бригады*. В 1920 в ходе боя ок. д.Большая Верба (Украина) под пулемётным огнём противника вынес с поля боя раненого ком. полка У.Г.*Гайнанова*. За проявленную отвагу награждён *Красного Знамени орденом* (1925).

А.Ш.Ярмуллин



А.В.Горбатов

ГОРБА́ТОВ Александр Васильевич (9.3.1891, д.Пахотино Владимирской губ. – 7.12.1973, Москва), воен. деятель. *Герой Советского Союза* (1945). Ген. армии (1955). Участник *Первой мировой войны 1914–18*, *Гражданской войны*, *Великой Отечественной войны 1941–45*, *советско-польской войны 1920*. Окончил кав. командные курсы (г.Новочеркасск, 1926), курсы усовершенствования высшего командного состава (Москва, 1930). В рус. армии в 1912–18, унтер-офицер. Воевал в составе 17-й кав. дивизии. С 1919 в РККА. В авг. 1920 – апр. 1921 ком. *Отдельной Башкирской кавалерийской бригады*. В ходе боёв 13 окт. ок. гг. Винница и Литин Подольской губ. за проявленную отвагу и умелое руководство бригадой был награждён *Красного Знамени орденом* (1921). Период командования бригадой описан Г. в кн."Годы и войны": "Башкирской бригадой в годы войны было проведено много удачных боёв против белогвардейцев и интервентов, и не только против войск Колчака и панско-помещичьей Польши, но также против петлюровских и других банд. Много башкир отдало свою жизнь за дело революции...". Как отважных героев упомянул представителей командования бригады Ш.А.*Ашрапова*, Ш.Ш.*Гафарова*, Г.Д.*Зиянчурина*, З.М.*Казнабаева*, Х.Ш.*Файзуллина* и др. После расформирования бригады в 4 баш. эскадрона с апр. 1921 во главе 15-го эскадрона 12-й пограничной дивизии им. Петроградского Совета Г. нёс службу на границе ок. г.Каменец-Подольский Подольской губернии. С нояб. 1921 ком. 12-го, с нояб. 1922 – 8-го (см. *Верхнеуральский червонного казачества полк*), с 1923 – 7-го кав. полка 2-й Черниговской кав. див. Червонного казачества (в составе полка находился 18-й эскадрон бывшей Отд. Баш. кав. бригады), с 1933 – 4-й Туркменской горнокав. див., в 1936–37 – 2-й кав. див., в 1938 зам. ком. 6-го кав. корпуса. В 1938 репрессирован, в 1939 находился в заключении в лагере, в марте 1941 освобождён, восстановлен в звании. С июня 1941 служил на Зап., Юго-Зап., Донском, Сталинградском, Брянском, Центр., Белорус., 1-м, 2-м и 3-м Белорус. фронтах. С 1945 командующий оперативно-стратегич. объединениями, с 1950 – Воздушно-десантными войсками, с 1954 – войсками Прибалт. воен. округа. С 1958 воен. инспектор-советник в Группе ген. инспекторов Мин-ва обороны СССР. Деп. Верховного Совета СССР 2–5-го созывов. Награждён Георгиевскими крестами 3-й и 4-й ст. (см. *Георгиевский знак Отличия*), орд. Ленина (1944, февр. и апр. 1945 соотв.), орд. Окт. Революции (1971), орд. Кр. Знамени (1921, 1942, 1944, 1950), орд. Суворова 1-й ст. (1943, 1945), 2-й ст. (1943), орд. Кутузова 1-й (1944), 2-й (1943) ст., орд. Кр. Звезды (1936, ?), поч. оружием, иностр. орденами, медалями. Именем Г. названы улицы в гг. Гомель (Белоруссия), Уфа и Иваново, где на одном из домов Г. установлена мемор. доска, ему установлены пам. в родной деревне, гг. Новосиль и Орёл. Г. посвящён худ. фильм "Генерал" (1992).

Ист.: ЦАОО РБ. Ф.10287. Оп.1. Д.3.
Соч.: Годы и войны. М., 1989.

Р.Р.Фазылов

ГРАЖДА́НСКАЯ ВОЙНА́ 1917–22 в России, вызвана *Первой мировой войной 1914–18* и революцией 1917. Особенности Г.в. на терр. *Башкортостана*



Бойцы Башкирского кавалерийского полка. Саранск, 1919

связаны с активностью *Башкирского национального движения* и оренб. *казачества*. На Юж. Урале Г.в. началась после заявлений комиссара Врем. пр-ва по Оренб. губ. Н.В.Архангельского и пред. пр-ва *Оренбургского казачьего войска* полковника А.И.*Дутова* (26 и 27 окт. 1917 соотв.) о незаконности свержения Врем. пр-ва и неподчинении власти ВЦИК и СНК Рос. республики. 16 нояб. в г.Оренбург был опубликован подписанный накануне фарман №2 *Башкирского центрального шуро*, провозгласивший автономию *Башкурдистана*. В г.Оренбург состоялся *Третий Всебашкирский учредительный курултай* (8—20 дек.), утвердивший гос. строительство авт. Башкурдистана и образовавший *Башкирское правительство*. 23 дек. начались боевые действия против Оренб. казачьего войска. 16 янв. 1918 дутовцам было нанесено поражение под с.Каргала Оренб. уезда, 18 янв. рев. отряды с помощью восставших рабочих взяли г.Оренбург. Войска Дутова отошли к Верхнеуральскому уезду. 17 февр. зав. отделами Баш. пр-ва и несколько членов Баш. центр. шуро во главе с А.-З.А.*Валидовым* как сообщники Дутова были арестованы по приказу пред. Оренб. ВРК С.М.Цвиллинга; полномочия Баш. пр-ва приняты Врем. рев. советом Башкортостана. Разгром красногвардейцами в нач. марта в Орском уезде баш. отряда и расстрел видных баш. лидеров (см. *Баймакский расстрел 1918*) усилили антисов. настроения и способствовали росту *партизанского движения башкир*. 4 апр. во время нападения казаков и *башкир* на г.Оренбург члены Баш. пр-ва и Баш. центр. шуро были освобождены из тюрьмы и выехали из города. К сер. апреля красногвардейские отряды под команд. В.К.*Блюхера* вытеснили дутовцев в степи Тургайской области. Заключение СНК РСФСР сепаратного Брест-Литовского мира с противниками России в Первой мировой войне (3 марта 1918) вызвало недовольство среди представителей буржуазии, интеллигенции и военных, привело к расширению масштабов Г.в. и осложнению междунар. положения страны. Весной во многих городах организуются подпольные антибольшевистские группы, состоящие из представителей оппозиционных партий и движений, офицеров. В марте против большевиков выступило *Уральское казачье войско*. 20 мая в г.Челябинск на совещании команд. *Чехословацкого отдельного корпуса* с представителями англ. и франц. воен. миссий был принят план по установлению контроля над ж.-д. станциями по пути из Поволжья в г.Владивосток. Выступление Чехословацкого отд. корпуса (началось 25 мая) было поддержано значит. частью нас. и на Юж. Урале привело к свержению большевистской власти в городах, расположенных вдоль Самаро-Златоустовской железной дороги. Повстанч. отряды и чехословацкие части захватили гг. Челябинск (в ночь на 27 мая), Златоуст (25 июня) и Уфа (5 июля). В июне 1918 в г.Челябинск Баш. пр-вом возобновлена деятельность и начато формирование *Башкирского войска*. Пополнившиеся демобилизованными казаками и начавшие в июне новое наступление части Оренб. казачьего войска под команд. Дутова восстановили власть над г.Оренбург (3 июля) и контроль над сев. частью Ташкентской железной дороги. В кон. июня — нач. июля произошла серия сражений на Златоустовском участке Уральского (Зап.) фр. (см. *Бои у села Куяш 1918*) между Султаевским отрядом, состоявшим в осн. из солдат и офицеров 1-го Баш. пех. полка (см. *Первый Башкирский стрелковый полк*), и красногвардейцами, в результате к-рых большевики потерпели полное поражение. В июле *Сибирской армией* совм. с Чехословацким отд. корпусом, 1-м и 2-м (см. *Второй Башкирский стрелковый полк*) Баш. пех. полками был взят г.Екатеринбург. В целях предотвращения прорыва *Сводного Уральского отряда* под команд. Блюхера

через г.Верхнеуральск к г.Екатеринбург в сер. июля был образован *Верхнеуральский фронт*, в состав войск к-рого была включена оперативная боевая группа "Башкирские силы Верхнеуральского фронта", куда вошли 5-й Баш. пех. (см. *Пятый Башкирский стрелковый полк*), 1-й Баш. кав. (см. *Первый Башкирский кавалерийский полк имени А.Б.Карамышева*) полки и Тамьян-Катайский добровольч. отряд (см. *Башкирские добровольческие отряды*). В кон. сент. на Юго-Зап. фр. 2-й батальон 4-го Баш. пех. полка (см. *Четвёртый Башкирский стрелковый полк*) совм. с частями Оренб. казачьего войска разгромил части РККА в *бою у станции Сара 1918*. Успешный исход боя позволил с относительно малыми потерями взять г.Орск (см. *Блокада Орска 1918*). Части *Народной армии* и Сиб. армии отбросили войска РККА за Волгу, планировали наступление на Москву. По мере освобождения от власти большевиков на Юж. Урале устанавливалась власть *Комитета членов Всероссийского Учредительного собрания. Временное Сибирское правительство* и Врем. областное пр-во Урала контролировали Зауралье. 8—23 сент. состоялось *Уфимское государственное совещание*, на к-ром было сформировано *Временное Всероссийское правительство* (пред. — Н.Д.Авксентьев), образованы единые вооруж. силы — Российская армия (Верховный главнокомандующий — ген.-лейт. В.Г.Болдырев). 16 окт. по приказу нач. штаба Верховного главнокомандующего Рос. армии ген.-лейт. С.Н.Розанова *Отдельный Башкирский корпус* был расформирован. В окт.—нояб. 2-й, 4-й, 5-й Баш. пех. полки и 2-й Баш. кав. полк (см. *Второй Башкирский кавалерийский полк имени Г.С.Идельбаева*) действовали против частей РККА на *Актюбинском фронте*. Летом—осенью 1918 *Революционный военный совет РСФСР* сформировал регулярные соединения РККА. Осенью войска *Восточного фронта* РККА перешли в контрнаступление; захватили гг. Бугульма (16 окт.), Мензелинск (18 окт.), Бугуруслан (23 окт.), Белебей (10 нояб.), Стерлитамак (19 дек.), Уфа (31 дек. 1918), Бирск (9 янв. 1919), Оренбург (22 янв.), Уральск (24 янв.), Орск (22 февр.). Наибольшее сопротивление Кр. Армия встретила на *Стерлитамакском фронте*, в состав вооруж. сил к-рого со стороны белых входила оперативная группа "Башкирские силы Стерлитамакского фронта" (1-й Баш. кав. полк, 3 *эскадрона* 2-го Баш. кав. полка, Табынский, Тамьян-Катайский и Юрматынский добровольч. отряды). Свержение Врем. Всерос. пр-ва 18 нояб. 1918 в г.Омск и провозглашение Верховным правителем Гос-ва Российского и Верховным главнокомандующим *Русской армией* адмиралом А.В.*Колчаком* курса на восстановление "Великой единой России" было поддержано на Урале Дутовым и М.-Г.Г.*Курбангалиевым*, подвергнуто критике Съездом членов Всерос. Учредит. собрания, пр-вом Алаш-Орды и Баш. пр-вом. Колчак законодательно подтвердил акты Врем. Всерос. пр-ва от 4 нояб. 1918 о прекращении деятельности Баш. пр-ва и расформировании Баш. войска. Баш. пр-во не подчинилось приказам Колчака, объединив в янв. 1919 свои полки в *Башкирский корпус*. После провала попытки свержения Дутова в нач. дек. (см. *Заговор против А.И.Дутова*) Баш. пр-во эвакуировалось в Бурзян-Тангауровский кантон и отправило за линию фронта эмиссаров для ведения переговоров о *переходе Башкирского правительства и войск на сторону Советской республики*. Власть в Малой Башкирии была передана *Башкирскому военно-революционному комитету*. 20 марта было подписано "*Соглашение центральной Советской власти с Башкирским правительством о Советской Автономной Башкирии*". После выхода *Приказа*



3-й Башкирский кавалерийский полк на плацу лейб-гвардии Конного полка. Петроград, сентябрь 1919



1-й кавалерийский полк Отдельной Башкирской кавалерийской дивизии на площади Жертв Революции. Петроград, 28 ноября 1919

Реввоенсовета РСФСР №615 от 5 апр. 1919 о создании *Отдельной Башкирской армии* к лету были сформированы *Отдельная Башкирская кавалерийская дивизия* и *Отдельная Башкирская стрелковая бригада*. К сер. апр. части *Западной армии* под команд. ген. М.В.Ханжина взяли гг. Уфа (13 марта), Бирск, Белебей, Бугульма, Бугуруслан и находились в 100 км от г.Самара, части Сиб. армии овладели гг. Сарапул и Ижевск, Оренб. армия освободила г.Орск. Войска Вост. фронта РККА получили пополнение (55 тыс. чел. и боеприпасы) и в кон. апр. перешли в контрнаступление. В ходе последовательно проведённых Бугурусланской операции, *Белебеевской операции 1919* и *Уфимской операции 1919*, а также Сарапуло-Воткинской операции части Рус. армии к сер. 1919 почти повсеместно были отброшены на исходные позиции. После проведения соединениями РККА Златоустовской и Челябинской операций 1919 части Рус. армии отошли в Сибирь и Туркестан и там были разбиты. В июне—сент. 1919 Отд. Баш. кав. дивизия участвовала в боях против армии под команд. ген. А.И.*Деникина* на *Южном фронте*, затем была переброшена на Сев.-Зап. фронт, где совм. с Отд. Баш. стрелк. бригадой составила *Башкирскую группу войск*. В окт. 1919 — янв. 1920 части Баш. группы войск участвовали в *обороне Петрограда 1919* и разгроме *Северо-Западной армии* под команд. ген. Н.Н.*Юденича*. После перехода на сторону Кр. Армии *Отдельная Башкирская кавалерийская бригада* под команд. М.Л.*Муртазина* была направлена на борьбу с частями уральских казаков, в апр. 1920 — на *Юго-Западный фронт*. К 1922 на терр. Башкортостана антибольшевистское *повстанческое движение 1920—21* было остановлено: в февр.—марте 1920 в Белебеевском, Бирском, Мензелинском, Уфим. уездах Уфим. губ. и смежных с ней уездах Казанской и Самарской губ. было подавлено восстание "*Чёрный орёл*", на Ю.-В. АСБР — *Бурзян-Тангауровское восстание 1920*, весной—летом 1921 на З. АСБР — движение Охранюка-Черского. В память о Г.в., деятелях Баш. нац. и рев. движений в респ. названы улицы и площади, пр-тия и учреждения, открыты музеи, установлены пам. и мемор. доски.

Лит.: Аминев З.А. Октябрьская социалистическая революция и гражданская война в Башкирии (1917—1919 гг.). Уфа, 1966; Кульшарипов М.М. Башкирское национальное движение (1917—1921 гг.). Уфа, 2000; Таймасов Р.С. Участие башкир в Гражданской войне. Кн.1. В лагере контрреволюции (1918 — февраль 1919 гг.). Уфа, 2009.

Р.С.Таймасов

ГРИ́ШИН-АЛМА́ЗОВ Алексей Николаевич (24.11. 1880, Кирсановский уезд Тамбовской губ. — 5.5.1919, ок. форта Александровский Закаспийской обл.), деятель *Белого движения*. Из дворян. Участник *русско-японской войны 1904—05*, *Первой мировой войны 1914—18* и *Гражданской войны*. Окончил Воронежский кадетский корпус, Михайловское арт. уч-ще (С.-Петербург, 1902). Служил на Д.Востоке и в Сибири. С начала Первой мировой войны находился на фронте в составе 5-го Сиб. армейского корпуса. Нач. разведки, адъютант ком. корпуса, с апр. 1915 капитан (командовал батареей и 35-м арт. мортирным дивизионом), с 1917 полковник. После Октябрьской революции 1917 выступил против власти большевиков. Весной 1918 под псевдонимом Алмазов возглавил воен. штаб при подпольном Зап.-Сиб. комиссариате Врем. пр-ва авт. Сибири: вёл работу по созданию и укреплению тайных вооруж. организаций, отрядов и групп. 27 мая 1918 отдал приказ о начале вооруж. восстания, с 28 мая командовал сформированными им войсками. Один из организаторов свержения большевистской власти в г.Новониколаевск. С 1 июля управляющий воен. мин-вом *Временного Сибирского правительства*, одновр. командующий *Сибирской армией*. 10 июля был произведён в ген.-майоры. В июле 1918 для переговоров с *Башкирским правительством* Г.-А. и министр продовольствия И.А.Михайлов прибыли в г.Челябинск, где заявили, что "...с радостью воспринимают автономию, объявленную [башкирским] курултаем во времена правительства Керенского". Относительно снабжения оружием баш. частей Г.-А. отметил: "У нас есть оружие. Насколько это возможно, мы готовы по-братски им поделиться. Запросите сколько вам нужно.". Переговоры были продолжены в г.Омск, в ходе к-рых достигнуто соглашение о снабжении *Башкирского войска* "вооружением, довольствием, снаряжением". 5 сент. 1918 в результате конфликта с англ. консулом Т.Г.Престоном подал в отставку. 13 сент. был зачислен "...по полевой лёгкой артиллерии с назначением состоять в распоряжении Совета министров". 22 сент. покинул г.Омск и выехал в г.Екатеринодар. По поручению А.И.*Деникина* участвовал в совещании представителей Белого движения и иностр. организаций в г.Яссы (Румыния), где проинформировал их о положении на Востоке России. В 1918—19 занимал должность воен. губернатора в г.Одесса. В нач. мая 1919 по поручению Деникина во главе воен. делегации выехал в Сибирь к А.В.*Колчаку*. На пароходе "Лейла" в Каспийском море ок. форта Александровский был перехвачен большевистским эсминцем "Карл Либкнехт", не желая попасть в плен, застрелился. Награждён *Георгия орденом* 4-й ст., *Анны орденом* 3-й и 4-й ст., *Станислава орденом* 2-й с мечами, 3-й с мечами и бантом ст., медалями.

И с т.: Национально-государственное устройство Башкортостана (1917—1925 гг.): док. и материалы. В 4 т. Т.2. Ч.1. Уфа, 2002.

С о ч.: Поволжье и Сибирь //Одесский листок. 1918. 29 нояб.; Доклад на совещании в Яссах //Красный архив. 1926. Т.5 (18).

И.Ф.Плотников

ГУБАЙДУЛЛА́ АТАНГУ́ЛОВ. Участник *Отечественной войны 1812* и *заграничных походов русской армии 1813—14*. Зауряд-есаул (см. *Зауряд-чины*). Проживал в д.Назарово Кыпсакской вол. Оренб. уезда одноим. губ. (Зианчуринский р-н РБ). В составе *Первого Башкирского полка* участвовал в воен. операциях на терр. Рос. империи, Пруссии, Саксонии, Голландии, Франции и др. Награждён Знаком отличия Воен. орд. Св. Георгия (см. *Георгиевский знак Отличия*), медалями "*В память Отечественной войны 1812 года*", "*За взятие Парижа 19 марта 1814*".

А.З.Асфандияров

ГУБАЙДУ́ЛЛИН Миннигали Хабибуллович [28.10. 1923 (по др. данным, 8.3.1921), д.Уршакбашкарамалы Белебеевского кантона БАССР (Миякинский р-н РБ) — 8.3.1944, ок. с.Дудчаны Укр. ССР], *Герой Советского Союза* (1944; посмертно). Гв. лейтенант (1943). Участник *Великой Отечественной войны 1941—45*. Учился в Буйнакском нефтяном техникуме (1940—41). Окончил Буйнакское воен. пехотное уч-ще (1942). До призыва в армию работал в колхозе в родной деревне, на нефтяных промыслах в Баку. На фронте с июня 1942. Ком. пулемётного взвода 309-го гв. стрелк. полка (109-я гв. стрелк. дивизия 28-й армии 3-го Укр. фронта) гв. лейт. Г. 8 марта 1944 в ходе штурма укреплённого кургана ок. с.Дудчаны, будучи тяжело раненным, закрыл своим телом амбразуру дзота, бойцы его взвода уничтожили 2 др. пулемёта противника, что позволило обеспечить успех атаки полка. Награждён орд. Ленина (1944), Кр. Звезды (1944), медалями. Именем Г. названы улицы в гг. Баймак, Берислав, Салават, Сибай, Уфа, Учалы и Херсон, сс. Дудчаны, Нововоронцовка (Украина), Киргиз-Мияки Миякинского р-на; в Уфе, сс. Дудчаны, Киргиз-Мияки и Уршакбашкарамалы ему установлены памятники. На родине Г. открыт музей. Герою посвящён роман Я.Х.Хамматова "День рождения" (1979).



М.Х.Губайдуллин

Лит.: Рафиков Г. Горицветы //Славные сыны Башкирии. Кн.2. Уфа, 1966.

Г.Т.Хусаинова

ГУБЕРНА́ТОР, в России в 1708—1917 высший правительств. чиновник в *губернии*. Назначался императором, контролировался высшими и центр. органами гос. власти (Гос. совет, Сенат, Комитет министров, Совет министров, мин-ва и др.). Осуществлял адм., полицейские, судебные функции, финансовый контроль. В ведении Г. находились нар. переписи, налоговые, таможенные сборы и пошлины, надзор за производством и запасами продовольствия, исполнением повинностей (в осн. воинской) и др. Г. являлся командующим войсками на терр. губернии (до 1775), в его команде также состояли гарнизоны. В 1708 введена должность вице-Г. (в 1719—75 вице-Г. назывались провинц. воеводы), реформой гос. управления 1775 — должность ген.-Г., в ведении к-рого находилось 2 и более губерний. В 1796—1865 в столичных и пограничных губерниях существовали должности воен. (командовал войсками) и гражд. (ведал гражд. учреждениями) Г. С образованием в 1744 Оренб. губ. основная часть *Башкортостана* перешла в ведение оренб. Г., с образованием в 1782 Уфим. наместничества — правителя (назывался также Г.) Уфим. наместничества, подчинённого уфим. и симбирскому ген.-Г. После воссоздания в 1796 Оренб. губ. власть в ней была разделена между оренб. воен. и гражд. Г. С 1802 гражд. Г. находился в Уфе, воен. — в г.Оренбург. Воен. Г. являлся ком. *Отдельного Оренбургского корпуса*, позднее войска оренб. воен. округа. С выделением из состава Оренб. губ. Самарской и Уфим. губ. были учреждены должности самарского Г.

(1851), оренб. Г. и наказного атамана *Оренбургского казачьего войска* и уфим. Г. (обе — 1865). В 1851 введена должность оренб. и самарского ген.-Г., в 1865 — оренб. ген.-Г. (до 1881). В 1917 должности ген.-Г., Г. и вице-Г. упразднены Врем. пр-вом с передачей функций губ. комиссарам. Оренб. воен. Г.: И.А.*Игельстром*, Н.Н.*Бахметев*, Г.С.*Волконский*, П.К.*Эссен*, Е.А.Головин, П.П.*Сухтелен*, В.А.*Перовский*, В.А.*Обручев*; оренб. и самарские ген.-Г.: Перовский, А.А.*Катенин*, А.П.*Безак*; оренб. ген.-Г.: Н.А.*Крыжановский*.

Лит.: Кантимирова Р.И. Государственное управление в Уфимской губернии во второй половине XIX – начале XX вв. Уфа; Стерлитамак, 2000; Семёнова Н.Л. Военное управление Оренбургским краем в конце XVIII – первой половине XIX в. Стерлитамак, 2001.

Р.Г.Буканова

ГУБЕ́РНИЯ, осн. адм.-терр. единица в России 18 — нач. 20 вв. Учреждена указом имп. Петра I от 18 дек. 1708. Делилась на уезды, в 1719—80-х гг. — *провинции*; возглавлялась *губернатором*, с февр. 1917 — губ. комиссаром Врем. пр-ва, с окт. — губ. исполкомом. В 1775—96 Г. были преобразованы в наместничества. В кон. 18 — 19 вв. 2 и более Г. объединялись в ген.-губернаторство. До 40-х гг. 18 в. терр. *Башкортостана* находилась под управлением губернаторов Казанской (Уфим. провинция) и Сибирской (Вятская и Тобольская провинции) Г. В 1744 на осн. ч. была образована Оренб. Г. (Исетская, Оренб., Уфим. провинции), к-рая в 1781 была преобразована в Уфим. наместничество (образованы Белебеевский, Бирский, Бугульминский, Бугурусланский, Бузулукский, Верхнеуральский, Мензелинский, Оренб., Сергиевский, Стерлитамакский, Троицкий, Уфим., Челяб. уезды). С кон. 18 в. окраинные ч. входили в состав Вятской (Елабужский, Сарапульский уезды), Екатеринбургской (Екатеринбургский, Красноуфим., Шадринский уезды), Пермской (Екатеринбургский, Красноуфим., Осинский, Пермский, Шадринский уезды), Самарской (Бугульминский, Бугурусланский, Бузулукский уезды), Саратовской (Вольский, Саратовский, Хвалынский уезды), Симбирской и Тобольской Г. В 1796 вновь образована Оренб. Г., разделённая в 1865 на Оренб. (Верхнеуральский, Оренб., Орский, Троицкий, Челяб. уезды) и Уфим. (Белебеевский, Бирский, Златоустовский, Мензелинский, Стерлитамакский, Уфим. уезды) Г. В 1781—96 терр. края входила в состав Уфим. и Симбирского ген.-губернаторств, в 1851—65 — Оренб. и Самарского, в 1865—81 — Оренбургского. Воен. формирования находились в подчинении воен. губернатора или ген.-губернатора, входили в состав *военных округов*, с 1882 *башкиры* призывались на воен. службу на основе всеобщей воинской повинности (см. *Военная служба башкир*). С 1874 призыв осуществляли Губ. по воинской повинности присутствия, с 1918 — Губ. комиссариаты по воен. делам. Уфим. и Оренб. Г. были упразднены в 1922 и 1928 соответственно.

И с т.: Полное собрание законов Российской империи с 1649 года. Т.4, 21, 24. СПб., 1830; Полное собрание законов Российской империи. Собр. 2-е. Т.40, отд-ние 1. СПб., 1867.

Лит.: Административно-территориальное устройство России. История и современность. М., 2003.

Р.И.Кантимирова, Р.Р.Фазылов



И.И.Гумеров

ГУМЕ́РОВ Исхак Идрисович (10.4.1912, д.Б.Мамбетово Орского уезда Оренб. губ., ныне д.Верхнемамбетово Баймакского р-на РБ, — 6.5.1993, Уфа), подполковник (1943), участник *Великой Отечественной войны 1941—45*. Учился в Баймакском горно-металлургич. техникуме (1932—33). Окончил *Объединённую татаро-башкирскую военную школу* (1936), Воен. академию РККА им. М.В.Фрунзе (Москва, 1941). С июля 1941 нач. штаба 504-го стрелк. полка 120-й стрелк. див. Зап. фронта. В сент. 1941 — июле 1942 ком., зам. ком. 25-го гв. стрелк. полка 6-й гв. стрелк. див., с июля нач. штаба 248-й стрелк. дивизии. С авг. в должности ком. 1045-го стрелк. полка 284-й стрелк. див. в составе 13-й гв. стрелк. див. участвовал в боях в районе Мамаева кургана (г.Сталинград). В дек. 1942 — марте 1943 ком. полка резерва 62-й армии, в марте—мае временно и.о. ком. 149-го стрелк. полка 8-й гв. армии. В мае—сент. 1943 нач. оперативного отдела отделения 58-й гв. стрелк. див., в сент.—дек. ком. 36-го гв. стрелк. полка 14-й гв. стрелк. дивизии. В дек. 1943 — апр. 1944 нач. штаба 52-й стрелк. дивизии. С апр. 1944 нач. штаба, ком. 1050-го стрелк. полка 301-й стрелк. дивизии. В ходе Берлинской операции (апр.—май 1945) полк Г. участвовал в захвате Рейхсканцелярии и бункера А.Гитлера. В Берлине через командный пункт Г. проходили парламентарии для ведения переговоров с группой немецких войск об их капитуляции. В июле—окт. 1945 находился в группе сов. оккупац. войск в Германии. В окт.—дек. служил в Одесском воен. округе. С апр. 1946 ком. полка 27-й стрелк. бригады, в 1951—60 зам. нач. штаба 251-й отд. стрелк. батареи 41-й бригады, нач. 2-й части Калининского районного воен. комиссариата Уфы. В 1964—67 инспектор отдела трудового и бытового устройства инвалидов Мин-ва социального обеспечения БАССР. Награждён *Красного Знамени орденом* (1945), орд. Отеч. войны 1-й (1944) и 2-й (1945) ст., Кр. Звезды (1942), "Крест храбрых" (Польша, 1946), золотой медалью "За боевое содружество" (ГДР), медалями. Именем Г. названа улица в г.Баймак, в родной деревне ему установлена мемор. доска.

Б.И.Латыпов



ДАВЛЕТБА́ЕВЫ, Девлетбаевы, участники *Башкирского восстания 1662—64*. Из *башкир* Кыпсакской вол. Ногайской дороги. *Тарханы*. Известны братья: **Ишмухамет Д.,** Ишимбет Д., осенью 1662 в *Мензелинске* присоединился к войску казанского воеводы кн. Ф.Ф.Волконского, направленного на подавление восстания. Весной 1663 перешёл на сторону повстанцев. Был одним из рук. восставших на терр. Ногайской дороги. Действовал ок. Уфы и крепостей *Закамской черты*. Повстанцы под его предводительством объединились с *калмыками* и совершили нападение на Уфу: "...нагайские де люди и башкиры с Ишмухаметом Давлетбаевым с товарыщи, собрався с калмыцкими людьми Мунчака тайши пошли под Уфу." После неудачного совм. похода башкир Казанской, Ногайской и Сиб. дорог на Уфу вёл переговоры с уфим. воеводой кн. А.М.Волконским о прекращении борьбы. Содействовал проведению мирных переговоров с повстанцами Казанской дороги. В марте 1675 в Москве подписал соглашение об участии башкир Ногайской дороги в *Крымском походе 1675—76*. В ходе *Башкирского восстания 1681—84* предложил властям помощь в его подавлении; **Давлеткильде Д.,** Девенеей Д., весной 1663 присоединился к повстанцам, совм. с Ишмухаметом Д. участвовал в боях ок. Уфы. В марте 1664 был взят в аманаты (заложник) вместо Конкаса Д., позднее отпущен. Летом 1675 попал в плен к калмыкам: "...их де Девенея с товарыщи 25-ти человек имали в полон; и их де Девенея с товарыщи и иных его товарыщей всех ограбили, лошадей с полтретья ста отогнали, и луки и пансыри все побрали..."; **Конкас Д.,** в 1662 направлен как аманат в Уфу, в 1664 отпущен. В 1675 в Москве вместе с Ишмухаметом Д. участвовал в подписании соглашения об участии башкир Ногайской дороги в Крымском походе 1675—76.

И с т.: Материалы по истории Башкирской АССР. Ч.1. Башкирские восстания в XVII и первой половине XVIII вв. М.; Л., 1936.

Лит.: Акманов И.Г. Башкирские восстания XVII – начала XVIII вв. Уфа, 1993.

И.Г.Акманов

ДАВЛЕ́ТОВ Абдрауф (Габдрауф) Ганеевич [27.3.1916, д.Халилово Верхнеуральского уезда Оренб. губ. (Абзелиловский р-н РБ) — 27.10.1943, похоронен ок. д.Асаревичи Белорус. ССР], *Герой Советского Союза* (1944; посмертно). Гв. лейтенант. Участник боевых действий в Зап. Украине 1939 и *Великой Отечественной войны 1941—45*. Окончил Высшие стрелково-тактич. курсы усовершенствования командного состава РККА "Выстрел" (Уфа, 1942). В 1937—38 работал на Бакр-Узякском руднике; с 1940 инструктор Всеобщего воен. обучения, затем воен. комиссариата (все — Абзелиловский р-н). На фронте с марта 1943. Ком. пулемётного взвода 58-го гв. кав. полка (*Сто двенадцатая Башкирская кавалерийская дивизия* 7-го гв. кав. корпуса 61-й армии Центр. фронта) гв. лейт. Д. в ночь на 27 сент. 1943 в районе д.Нивки (Белорус. ССР) форсировал р.Днепр с пулемётным расчётом, к-рый при высадке на берег выбыл из строя. Д. обеспечил переправу через реку; в рукопашной схватке уничтожил 6 и взял в плен 1 солдата противника, к-рый впоследствии передал ценные сведения. Награждён орд. Ленина (1944), *Красного Знамени орденом* (1943) и медалью. В родной деревне именем Д. названа ср. школа.



Г.Г.Давлетов

Лит.: Кулибай С. Солдат, сын солдата // Славные сыны Башкирии. Кн.2. Уфа, 1966; Навечно в сердце народном. Минск, 1984.

Г.Г.Булатов, Г.Т.Хусаинова

ДАВЛЕ́ТШИН Абдулазиз (Абдель-Газиз, Абд-ал-Азиз) Абдуллович (20.7.1861, Оренб. уезд оноим. губ. — 12.5.1920, Петроград), воен. деятель. Ген.-майор (1913). Из дворян. Сын А.Д.*Давлетшина*. Окончил Павловское воен. уч-ще (1882) и курсы вост. языков при Азиатском департаменте Мин-ва иностранных дел (1890; оба — С.-Петербург). Владел арабским, персидским и турецким языками. В рус. армии с 1880, в РККА с 1918. С 1890 находился в распоряжении командующего войсками Закаспийской обл., одновр. пристав и и.о. пограничного комиссара Кара-Калинского участка Красноводского уезда той же области. С 1899 состоял при нач. Гл. штаба Воен. мин-ва (С.-Петербург). В 1906—14 пред. обществ. комитета по строительству С.-Петерб. соборной мечети. С 1907 сотрудник, в июле 1917 — дек. 1918 нач. Азиатской части Гл. штаба, одновр. в апр.—авг. 1917 член Туркестанского комитета Врем. пр-ва (Ташкент). С 1918 сотрудник Всерос. гл. штаба РККА (Москва), одновр. с 1919 инспектор кавалерии баш. частей РККА, занимался составлением истории баш. нац. войск. Инициатор учреждения Вост. отделения Академии Ген. штаба РККА (1920). Награждён *Владимира орденом* 3-й ст. (1915), *Анны орденом* 2-й ст. (1910), *Станислава орденами* 2-й (1906), 3-й (1896) степеней.

Соч.: Отчёт штабс-капитана Давлетшина о командировке в Хиджаз. СПб., 1899.

Лит.: Султанбеков Б.Ф. Сталин и "татарский след". Казань, 1995; Арапов Д. "Желательно, чтобы ознакомление с мусульманством велось без крайностей, более спокойно и разносторонне" (Генерал Абд-ал-Азиз Давлетшин и его труды по мусульманскому вопросу) //Источник. 2003. №3.

А.З.Асфандияров

ДАВЛЕ́ТШИН Абдулла Давлетшинович [1813, д.Ниж. Чебеньки Оренб. уезда одноим. губ. (Сакмарский р-н Оренб. обл.) — ок. 1883], *кантонный начальник*, подполковник (1856). Участник *Хивинского похода 1839—40*. Ахун. Владел персидским, арабскими языками. Служил муллой, ахуном в д.Ниж. Чебеньки и Сеитовской слободе (ныне с.Тат. Каргала Оренб. обл.). С 1830 на воен. службе. С 1839 урядник, с янв. 1840 зауряд-хорунжий (см. *Зауряд-чины*), с окт. хорунжий, с 1844 сотник, с 1846 есаул, с 1853 войсковой старшина. С 1841 пом. кантонного нач., в мае направлен в *Башкирский учебный полк*, в 1842—50 и с 1852 нач. 10-го баш. кантона, с 1854 — 1-го отделения 10-го, в 1856—62 — 1-го баш. кантонов. В мае 1851 находился в составе отряда для доставки провизии в Аральское укрепление *Оренбургской линии*, в 1851—52 управляющий конным заводом *Башкиро-мещерякского войска*. За участие в Хивинском походе получил от В.А.*Перовского* денежное вознаграждение 95 руб. серебром. В составе баш. делегации присутствовал при коронации Александра II в Москве и "за особо усердную службу" награждён золотой медалью "В память коронования их императорских величеств". С именем Д. связано возникновение баш. нар. песни "Абдулла-ахун".

Ист.: ЦИА РБ. Ф.2. Оп.1. Д.14637. Л.259—261; Д.14865. Л.1—2, 4. Башкорт халыҡ ижады. 1-се кит. Йырҙар. Өфө, 1974.

Лит.: Әсфәндиәров Ә. Олатайҙарҙың бар тарихы... Өфө, 2005.

А.З.Асфандияров

ДАР КОНЁЙ ПРАВИ́ТЕЛЬСТВУ В 1813. В период *Отечественной войны 1812* и *заграничных походов русской армии 1813—14* башкирами и *мишарями* было собрано 4139 лошадей, впоследствии подаренных рус. пр-ву. Зимой 1813 в баш. селениях Оренб. губ. закуплена 1000 лошадей для артиллерии. Летом *башкиры* и мишари организовали добровольный сбор лошадей для передачи уланским полкам и артиллерии. В сент. Арт. департаментом Воен. мин-ва принято решение о переводе коней в г.Вильно Литовско-Виленской губ. и Бобруйскую крепость Могилёвской губ., было сформировано 20 партий по 200 лошадей, для сопровождения к-рых выделили 7 офицеров, 20 урядников, 358 казаков, 30 баш. чиновников, 1032 рядовых башкира из *Оренбургского казачьего войска* и *Башкиро-мещерякского войска*. Первые 10 партий лошадей направлены в г.Бобруйск (сопровождали атаман Оренб. казачьего войска, 3 обер-офицера, 10 урядников, 182 казака, 30 баш. чиновников, 511 рядовых башкир); остальные — в г.Вильно (3 обер-офицера Оренб. казачьего войска, 10 урядников, 176 казаков, 30 баш. чиновников, 521 рядовой башкир). Отправление партий осуществлялось 30 нояб.—27 дек. 1813. В Бобруйскую крепость прибыло 2054 лошади, в г.Вильно — 2025 (60 погибло в пути). В 1814 из 4079 коней в арт. роты поступило 628, в подъёмные парки — 754, на укомплектование Польской армии — 257, в Волонтерный полк по назначению Литовского воен. губернатора А.М.Римского-Корсакова — 125; передано для раздачи бедным жителям в Бобруйский нижний земский суд 34, продано с аукциона 1902 лошади (на сумму 74891 рубль 12 копеек). Деньги, вырученные от продажи, поступили в арт. сумму при Виленской и Бобруйской арт. командах. Прибывшие в г.Вильно и Бобруйскую крепость казаки были направлены в полки Оренб. войска в составе действующей армии, часть из них оставалась в крепости для несения караульной службы. Башкиры были расквартированы в г.Вильно, окрестностях Бобруйской крепости и г.Борисов Минской губ.; несли караульную службу, сопровождали транспорт с пленными, участвовали в строительстве Бобруйской крепости. В 1814 башкиры вернулись в Оренб. губернию. 15 мая 1816 Александром I было объявлено "высочайшее благоволение башкирскому и мещерякскому народам" за подаренных лошадей.

Лит.: Усманов А.Н. Башкирский народ в Отечественной войне 1812 года. Уфа, 1964; Рахимов Р.Н. Патриотический подарок 1812 г.: башкирские лошади в Российской армии //Археография Южного Урала: материалы межрегион. науч.-практ. конф. Уфа, 2002.

Р.Н.Рахимов

ДАУ́ТОВ Музафар. Участник *Гражданской войны* и *советско-польской войны 1920*. Служил пом. ком. взвода 28-го кав. полка *Отдельной Башкирской кавалерийской бригады*. 27 июня 1920 ок. с.Зубковичи (Украина) совм. со старшиной А.*Султановым* под огнём противника вынес с поля боя раненого ком. 28-го Баш. кав. полка В.Тихомирова. За проявленную отвагу награждён *Красного Знамени орденом* (1925).

А.Ш.Ярмуллин

ДВАДЦА́ТАЯ ПЕ́НЗЕНСКАЯ СТРЕЛКО́ВАЯ ДИВИ́ЗИЯ, сформирована по приказу *Первой армии* РККА от 6 июля 1918 как Пензенская пех. див., с 15 сент. переименована в 1-ю Пензенскую див., с 1919 — 20-ю Пензенскую стрелк. дивизию. С нояб. 1918 в составе соединения было 9 *полков* (172-й—180-й), сведённых в 3 *бригады*. Входила в состав 1-й (июль 1918 — окт. 1919), 10-й (дек. 1919 — февр. 1920, с марта), 11-й армий (апр. 1920 — май 1921), 1-й Конной армии (в оперативном подчинении, февр.—март 1920). В ходе *Гражданской войны* участвовала в Сызрань-Самарской операции (сент.—окт. 1918), во взятии гг. Сызрань и Белебей (нояб.), Стерлитамак (дек.), вела бои за гг. Оренбург и Верхнеуральск (янв. 1919). С дек. 1918 действовала против оперативной группы "Башкирские силы Стерлитамакского фронта" (см. *Стерлитамакский фронт*), с янв. 1919 — *Башкирского корпуса*. В февр. вела наступление севернее г.Орск, заняла Авзяно-Петровское и Кананикольское заводские поселения. После *перехода Башкирского правительства и войск на сторону Советской республики* в нач. марта 1919 части Баш. корпуса (кроме *Первого Башкирского кавалерийского полка имени А.Б.Карамышева*) были отведены в тыл Д.П.с.д., по приказу нач. разоружены и расформированы. В марте во время наступления *Русской армии* держала оборону на р.Салмыш (приток р.Сакмара) севернее г.Оренбург. В конце апр. нанесла поражение 4-му Оренб. армейскому корпусу ген.-майора А.С.Бакича. В мае участвовала в проведении *Уфимской операции 1919*, действуя южнее ударных сил, вновь взяла г.Стерлитамак. 15 авг. 1919 див. насчитывала 19808 чел. (9904 бойца, 8927 штыков и 977 сабель), 160 пулемётов, 21 орудие. Во второй пол. авг. сражалась с частями Южной армии ген. П.А.Белова, отступавшими на юг от г.Верхнеуральск; 2 бригады див. участвовали в Актюбинской операции (ок. 5 тыс. штыков, 16 орудий). В дек. 1919 — янв. 1920 Д.П.с.д. принимала участие в боях против войск ген.-лейт. А.И.*Деникина* в районе г.Царицын, в янв.—февр. 1920 — Доно-Манычской операции. В апр. участвовала в Бакинской операции, занятии терр. Грузии и Армении. 13 окт. 1921 расформирована. Нач. дивизии: Я.П.Гайлит (с 6 июля 1918), А.И.Воздвиженский (с 23 июля), А.Е.Воробьёв (с 28 дек. 1918 и с 5 февр. 1919), Е.П.Кофаль (временно исполняющий должность, 1 янв. — 2 февр. 1919), В.П.Распопов (с 11 июля), М.Д.Великанов (с 17 июля 1919 и с 4 мая 1920), Б.В.Майстрах (временно исполняющий должность с 29 февр.), Е.М.Тихомиров (временно исполняющий должность со 2 апр.), В.И.Попович (с 22 апр.).

Р.С.Таймасов

ДВАДЦА́ТЫЙ БАШКИ́РСКИЙ ПОЛК конный, образован в период *Отечественной войны 1812* по *Указу от 8 августа 1812 "О сформировании Башкирских казачьих полков"* в д.Кояново Гайнинской вол. Пермского уезда одноим. губ. (Пермский р-н одноим. края) из *башкир* 1-го и 2-го кантонов. Числ. полка составляла 530 чел., имелось 768 лошадей. 30 окт. 1812 выступил в поход в г.Ниж. Новгород, по прибытии был отправлен в г.Гадяч Полтавской губ. в состав 3-го округа ополчения под команд. ген.-лейт. графа П.А.Толстого. В ходе *заграничных походов русской армии 1813—14* с мая 1813 совм. с Пензенским ополчением дислоцировался в Варшавском герцогстве, действовал в составе 3-го кав. корпуса Резервной армии ген.-майора кн. М.А.Горчакова под команд. ген. от инфантерии кн. Д.И.Лобанова-Ростовского. 27 июля направлен в г.Плоцк, 5 авг. (160 чел.) — в Варшаву "...для учреждения посредством летучих почт сообщений 1—3 корпусов Резервной армии с Главной квартирой..." (38 почт по 4 чел., 1 почта — 8 чел.). Часть полка конвоировала пленных, др. — поддерживала внутр. связь между дивизиями ок. г.Венгрув. Гл. квартира (штаб) полка находилась в г.Рава-Мазовецка. В кон. 1814 полк (по данным на 2 окт., в его составе находились штаб-офицер, полковой пом., 5 *есаулов*, 5 *сотников*, 5 *хорунжих*, 10 *пятидесятников*, *полковой мулла*, писарь, квартирмейстер, унтер-офицер, 500 рядовых, 512 строевых и 256 вьючных лошадей) вернулся в Оренб. губ. и был расформирован. Ком. полка — майор Руднев, полковой ком. — есаул Райгул Кагарманов.

Ист.: Материалы по истории башкирского народа (1800—1903 гг.). Т.4. Уфа, 2009.

Лит.: Усманов А.Н. Башкирский народ в Отечественной войне 1812 года. Уфа, 1964.

Р.Н.Рахимов

ДВАДЦАТЬ ЧЕТВЁРТАЯ СТРЕЛКО́ВАЯ ДИВИ́ЗИЯ, сформирована по приказу РВС *Первой армии* РККА от 26 июля 1918 в Симбирской губ. как 1-я сводная Симбирская пех. див., с нояб. 24-я Симбирская стрелк. див., с апр. 1921 24-я Самарская стрелк. див., с мая 1922 24-я Самаро-Симбирская стрелк. див., с июня 1924 24-я Самаро-Ульяновская стрелк. див.; с авг. 1918 присвоено поч. наименование "Железная". В состав див. входили: 70-я, 71-я и 72-я (в сент.—окт. 1918 1-я, 2-я и 3-я соотв.) стрелк. бригады; с 1921 — 70-й, 71-й и 72-й стрелк. полки; с 1924 — лёгкий арт. полк, отдельные кав. эскадрон и сапёрный батальон; с 1937 — 7-й, 168-й и 274-й стрелк., 160-й лёгкий и 246-й гаубичный арт. полки, отдельные 8-й развед., 56-й связи и 73-й сапёрный батальоны, 52-й противотанковый и 370-й зенитный арт. дивизионы. Находилась в составе 1-й армии (июль 1918 — май, авг.—дек. 1919), *Туркестанской армии* (с мая 1919), *Пятой армии* РККА (июнь—авг.), 9-й армии (с янв. 1920), войск Донской обл. (март—май), Мозырской группы, 12-й (оба — июнь), 1-й Конной (с июля) и 14-й (авг.—нояб.) армий на *Восточном фронте* (до 1920), Кавк. (с янв.), Юго-Вост. (март—май) и *Юго-Западном фронтах* (июнь—дек.); Киевского (1920—37) и Ленингр. (до 1939, в 1940) воен. округов, 7-й армии Сев.-Зап. фр. (нояб. 1939 — март 1940), Зап. Особого воен. округа (до 1941); 3-й (июнь 1941), 13-й (июнь—июль) и 21-й (авг.—сент.) армий на Зап. (с июня 1941), Центр. (с июля) и Брянском (авг.—сент.) фронтах. В ходе *Гражданской войны* в окт. 1918 действовала против *Третьего Башкирского стрелкового полка* в г.Сызрань (см. *Оборона Сызрани 1918*), в кон. 1918 — нач. 1919 — против 9-й Баш. стрелк. дивизии на линии Оренбург—Мелеуз (см. *Стерлитамакский фронт*). Летом 1919 на терр. Малой Башкирии вела бои с частями *Отдельной Башкирской кавалерийской бригады*. В кон.

авг. Баш. кав. бригада после её перехода на сторону Кр. Армии временно находилась в подчинении нач. 24-й дивизии. Див. участвовала также в боях за гг. Симбирск (сент. 1918), Ставрополь, Бугуруслан и Бузулук (окт.), Оренбург (янв. 1919), Орск (февр.), Бугурусланской операции, *Белебеевской операции 1919*, *Уфимской операции 1919* и Златоустовской операции. В 1920 в Украине вела борьбу с петлюровскими и др. вооруж. формированиями. В *советско-польской войне 1920* участвовала в освобождении гг. Чернобыль, Овруч, Мозырь, Луцк, Сокаль и Изяслав, в *советско-финляндской войне 1939—40* — в боях в Карелии, в нач. *Великой Отечественной войны 1941—45* — Белоруссии. 27 дек. 1941 расформирована в связи с утратой знамени при выходе из окружения. Див. вручены Поч. рев. Кр. Знамёна (1918, 1922, 1928). Награждена *Красного Знамени орденами* (1933, 1940). Поч. рев. Кр. Знамёна вручены также 208-му, 209-му, 211—215-м (1919), 71-му и 72-му (1930) стрелк. полкам. Нач. дивизии: Г.Д.Гай (июль—нояб. 1918), В.И.Павловский (нояб. 1918 — февр. 1919, апр. 1919 — июль 1920), Э.Ф.Вилумсон (февр.—апр. 1919), М.В.Муретов (апр. 1919, июль 1920 — янв. 1921); ком. дивизии: полковники Ф.Ф.Алябушев (?—1936), А.В.Васильев (с 1936), комдив Д.К.Королёв (с 1937), комбриг П.Е.Вещев (1939), ген.-майоры К.Н.Галицкий (1939—41), Т.К.Бацанов (июль—сент. 1941). В февр. 1944 найденное и отреставрированное знамя 24-й Самаро-Ульяновской Железной стрелк. див., поч. названия и награды дивизии и её полков переданы 24-й Бердичевской стрелк. див. и её полкам. 24-я орд. Октябрьской Революции, трижды Краснознамённая, орд. Суворова 2-й ст. и Богдана Хмельницкого 2-й ст. Самаро-Ульяновская Бердичевская Железная механизир. дивизия им. кн. Даниила Галицкого расформирована в 1993 в г.Львов (Украина). Знамёна див. хранятся в Центр. музее Вооруж. сил РФ (Москва).

Лит.: Гай Г.Д. В боях за Симбирск. Ульяновск, 1928; Славой овеянная. Саратов, 1978; Таймасов Р.С. Участие башкир в Гражданской войне. Кн.1. В лагере контрреволюции (1918 — февраль 1919 гг.). Уфа, 2009.

Р.С.Таймасов

ДВЕНА́ДЦАТАЯ А́РМИЯ РККА, сформирована по пост. *Революционного военного совета РСФСР* от 4 июня 1919 из войск 1-й и 3-й Укр. армий. В состав Д.а. входили: 25-я стрелк. дивизия (май—дек. 1919), 1-я Укр. сов. (июнь—авг. 1919), 24-я (июнь 1919), 44-я (июнь 1919 — апр. 1920, июнь—дек. 1920), 45-я (июнь—окт. 1919, март—апр. 1920), 46-я (июнь—июль 1919), 60-я (авг. 1919 — февр. 1920), 47-я (сент. 1919 — апр. 1920), 58-я (сент. 1919 — авг. 1920, сент.—нояб. 1920), 57-я (февр.—март 1920), 7-я (март—дек. 1920) стрелк. дивизии; 9-я (июнь—окт. 1919), 17-я (февр.—май 1920), 17-я 2-го формирования (окт. 1920) кав. дивизии; *Отдельная Башкирская кавалерийская бригада* (май—дек. 1920) и Отд. стрелк. дивизия войск внутр. охраны (нояб.—дек. 1920). Действовала в составе *Западного фронта*, находилась в подчинении гл. командующего (с 27 июля 1919), Зап. фронта (с 7 сент.), *Южного фронта* (с 17 окт.), *Юго-Западного фронта* (с 10 янв. 1920), Зап. (с 14 авг.), Юго-Зап. фронтов (с 27 сент.). В ходе *Гражданской войны* с июня 1919 Д.а. обороняла зап. и юж. районы Украины. Вела бои на зап. направлении против войск белополяков и петлюровцев, на юж. — А.И.*Деникина*. В сент.—окт. удерживала оборону по берегам р.Днепр севернее Киева. В нояб. освободила г.Чернигов, в дек. — Киев. В ходе *советско-польской войны 1920* в апр.—мае под ударами противника оставила Киев и отошла за р.Днепр. В мае—июне участвовала в *Киевской операции 1920* и продолжила наступление на гг. Сарны и Ковель Волынской губернии. В связи с большими потерями в боях в авг.—сент. отошла на В. и вела борьбу в тылу. 25 дек. 1920 расформирована. Командующие: Н.Г.Семёнов (с июня 1919), С.А.Меженинов (с сент.), Г.К.Восканов (с июня 1920), Н.Н.Кузьмин (временно исполняющий должность с авг.), Н.В.Лисовский (с окт. 1920).

ДВЕНА́ДЦАТЫЙ БАШКИ́РСКИЙ ПОЛК конный, образован в период *Отечественной войны 1812* по *Указу от 8 августа* "*О сформировании Башкирских казачьих полков*" в д.Куроедово Белебеевского уезда Оренб. губ. (ныне с.Надеждино Белебеевского р-на РБ) из *башкир* 7-го и 12-го кантонов. Числ. полка составляла 530 чел., имелось 768 лошадей. 16 окт. 1812 выступил в поход в г.Ниж. Новгород, по прибытии дислоцировался в с.Алисаново Нижегородской губернии. Направлен в Украину в состав 3-го округа ополчения под команд. ген.-лейт. графа П.А.Толстого, с мая 1813 совм. с Нижегородским ополчением — Польской армии ген. от кавалерии барона Л.Л.Беннигсена, с 15 авг. — корпуса ген.-лейт. барона И.К.Розена. В ходе *заграничных походов русской армии 1813—14* участвовал в *блокаде Глогау 1813*. В февр. 1815 полк (в его составе находились штаб-офицер, полковой ком., полковой пом., 5 *есаулов*, 5 *сотников*, 5 *хорунжих*, 10 *пятидесятников*, *полковой мулла*, писарь, квартирмейстер, унтер-офицер "для письменных дел", 462 башкира; имелась 471 строевая и 179 вьючных лошадей) вернулся в Оренб. губ. и был расформирован. Ком. полка — майор П.П.Чоков.

Р.Н.Рахимов

ДВИЖЕ́НИЕ ВОЕ́ННОЙ РЕКОНСТРУ́КЦИИ, обществ. клубы, группы воен. реконструкции, члены к-рых занимаются изучением воен. истории. Является частью движения реконструкции, к-рое объединяет также клубы ист. фехтования, любителей воен.-ист. миниатюры, униформологии, коллекционеров



Члены военно-исторического клуба "Северные амуры" (Уфа) и "Донского военно-исторического клуба имени атамана М.И.Платова" (г.Ростов-на-Дону) на фестивале "День Бородина". Бородинское поле, сентябрь 2007

воен. техники и т.д. Осн. виды деятельности: проведение воен.-ист. фестивалей, выставок, праздников в ист. местах с воссозданием отд. ист. эпизодов, выпуск периодич. изданий, посвящённых вопросам униформологии, ист. оружия, различным аспектам воен. истории и др. Первым объединением Д.в.р. России является клуб любителей воен.-ист. миниатюры, основанный в 1968 при Гос. мемор. музее А.В.Суворова (Ленинград). В 1982 образована Воен.-ист. комиссия при Моск. городском отделении Всерос. об-ва охраны пам. истории и культуры. В 1989—91 действовала Федерация воен.-ист. клубов при ЦК ВЛКСМ, к-рая впервые в СССР организовала поход по местам сражений *Отечественной войны 1812*. С 1992 действует Междунар. воен.-ист. ассоциация (А.М.Валькович), с 1996 — Воен.-ист. ассоциация России (О.В.Соколов). В 1989 в Уфе по инициативе Г.Л.Шевелёва был создан воен.-ист. клуб "Орден", на основе к-рого в 1990-е гг. — созданы воен.-ист. клубы "Ватан" ("Отечество", рук. — Р.К.Искужин; распался в 1998) и "Уфимский пехотный полк" (с 2002 секция Воен.-ист. клуба Уфы; пред. — А.Р.Янгуразов), вошедший в Междунар. воен.-ист. ассоциацию; в 1999 на базе творч. юношеского объединения "Росстань" (рук. — А.Г.Алликас) основан воен.-ист. клуб "Братия по оружию" (с 2001 член Федерации ист. фехтования); в 2002 — Воен.-ист. клуб Уфы (с 2010 воен.-ист. клуб "Уфимский пехотный полк"; пред. — Р.Н.*Рахимов*), деятельность к-рого посвящена эпохе Отеч. войны 1812; 20 мая 2006 — "190-й пехотный Очаковский полк" (рук. — С.Ростовцев), занимается реконструкцией событий *Первой мировой войны 1914—18* и *Гражданской войны*; в 2006 — "*Северные амуры*" (рук. — И.Г.Шаяхметов). В 2004—09 воен.-ист. клубами Уфы в с.Красный Яр Уфим. р-на РБ проводился воен.-ист. фестиваль "Гроза над Белой", посвящ. *Уфимской операции 1919*, в к-ром принимали участие клубы из гг. Екатеринбург, Москва, Новоуральск, Пермь, Самара, С.-Петербург, Ульяновск. Члены Воен.-ист. клуба Уфы участвовали в воен.-ист. фестивалях и праздниках: "*День Бородина*" (ок. г.Можайск, с 1989), "Оборона Севастополя" (г.Севастополь, Украина, 1993), "Аустерлиц" (г.Славков-у-Брна, Чехия, 1995), "Трёхсотлетие российского флота" (С.-Петербург, 1996), "Американика" (г.Самара, 2003, 2005), "День Победы" (Уфа, с 2005), «100-летие вальса И.А.Шатрова "На сопках Маньчжурии"» (г.Златоуст, 2006), "Первый фестиваль гравюры и художественного украшенного оружия" (г.Златоуст, 2010) и др.

Р.Н.Рахимов

ДЕВЯТНА́ДЦАТЫЙ БАШКИ́РСКИЙ ПОЛК конный, образован в период *Отечественной войны 1812* по *Указу от 8 августа 1812* "*О сформировании Башкирских казачьих полков*" в д.Муслюмово Течинской вол. Шадринского уезда Пермской губ. (Кунашакский р-н Челяб. обл.) из *башкир* 3-го кантона. Числ. полка составляла 530 чел., имелось 798 лошадей. 14 окт. 1812 выступил в поход в г.Ниж. Новгород, по прибытии был отправлен в Кобринский уезд Гродненской губ. в состав 3-го округа ополчения под команд. ген.-лейт. графа П.А.Толстого. В ходе *заграничных походов русской армии 1813—14* с мая 1813 полк совм. с Рязанским ополчением дислоцировался в Варшавском герцогстве, действовал в составе 3-го кав. корпуса Резервной армии ген.-майора кн. М.А.Горчакова под команд. ген. от инфантерии кн. Д.И.Лобанова-Ростовского. 28 июля 1813 направлен в г.Седльце. 16 окт. командирован в крепость Торн для сопровождения транспорта в действующую армию. В кон. 1814 полк (по данным на 2 окт. в его составе находились штаб-офицер, полковой пом., 5 *есаулов*, 5 *сотников*, 5 *хорунжих*, 10 *пятидесятников*, *полковой мулла*, писарь, квартирмейстер, унтер-офицер, 494 рядовых; имелось 477 строевых и 207 вьючных лошадей) вернулся в Оренб. губ. и был расформирован. Ком. полка — майор И.И.Серебренников, полковой ком. — походный старшина Абдулнасыр Абдулгафаров.

И с т.: Материалы по истории башкирского народа (1800–1903 гг.). Т.4. Уфа, 2009.

Лит.: У с м а н о в А.Н. Башкирский народ в Отечественной войне 1812 года. Уфа, 1964.

Р.Н.Рахимов

ДЕВЯ́ТЫЙ БАШКИ́РСКИЙ ПОЛК к о н н ы й, образован в период *Отечественной войны 1812* по *Указу от 8 августа 1812 "О сформировании Башкирских казачьих полков"* в крепости Нововоздвиженской Оренб. уезда одноим. губ. (ныне с.Воздвиженка Саракташского р-на Оренб. обл.) из *башкир* 9-го кантона. Числ. полка составляла 530 чел., имелось 804 лошади. 10 окт. 1812 выступил через г.Самара в г.Ниж. Новгород. Осенью 1812 дислоцировался в Ключищенской вол. Сергачского уезда Нижегородской губернии. Позднее полк был направлен в Украину и вошёл в состав 3-го округа ополчения под команд. ген.-лейт. графа П.А.Толстого. В период *заграничных походов русской армии 1813–14* в мае 1813 совм. с Пензенским ополчением прибыл в Варшавское герцогство. Входил в состав Польской армии ген. от кавалерии барона Л.Л.Беннигсена, с 19 сент. – отряда под команд. ген.-майора К.А.Крейца (Польская армия) и участвовал в боях на терр. Пруссии: при г.Фрайберг (28 сент.), нп Мазин (4 окт.), в *Лейпцигском сражении 1813*. С 21 окт. полк находился в составе корпуса под команд. ген. от кавалерии барона Ф.Ф.Винцингероде (Сев. армия), с 27 дек. – отряда под команд. ген.-лейт. графа П.А.Строганова. В дек. 1813 в полку состояли: обер-офицер, 8 *урядников*, 124 башкира. Часть полка в составе отряда Строганова до мая 1814 участвовала в блокаде крепости Гарбург (Пруссия), часть – в составе отряда под команд. ген.-майора А.И.Чернышёва в боевых действиях на терр. Франции: при г.Павис (18 февр.), с.Элли (21 февр.), *сражении при Лаоне 1814*, г.Реймс (7 марта), м.Дедин (13 марта), г.Сен-Дизье (14 марта). 19 марта совм. с союзными войсками полк вступил в Париж. В дек. 1814 вернулся в Оренб. губ. и был расформирован. Ком. полка – штабс-капитан М.С.Попов, полковой ком. – походный старшина Акмамбет Уразгулов.

Р.Н.Рахимов



А.И.Деникин.

ДЕНИ́КИН Антон Иванович [4.12.1872, д.Шпеталь Дольный Варшавской губ. – 7.8.1947, г.Анн-Арбор, похоронен в г.Детройт, 15.12.1952 перезахоронен в г.Джексон (все – США), 5.10.2005 – в Москве], деятель *Белого движения*. Ген.-лейт. (1916). Участник *русско-японской войны 1904–05*, *Первой мировой войны 1914–18* и *Гражданской войны*. Окончил Киевское пех. юнкерское уч-ще (1892), Николаевскую академию Ген. штаба (С.-Петербург, 1899). С авг. 1914 ген.-квартирмейстер 8-й армии, с сент. командующий 4-й стрелк. бригадой, с апр. 1915 – 4-й стрелк. дивизией. В сент. 1916 Д. назначен ком. 8-го армейского корпуса на Рум. фронте. С февр. 1917 пом. нач. штаба верховного главнокомандующего Рус. армией, с мая главнокомандующий Зап. фронтом, с июля – Юго-Зап. фронтом. За участие в мятеже ген. Л.Г.Корнилова Д. был снят с должности и арестован, 19 нояб. освобождён. Один из организаторов Добровольческой армии. С февр. 1918 зам., с апр. командующий Добровольческой армией, с янв. 1919 главнокомандующий Вооруж. силами юга России, против частей к-рых в июне–окт. 1919 в составе *Четырнадцатой армии* действовала *Отдельная Башкирская кавалерийская дивизия*. 4 апр. 1920 Д. своим приказом назначил П.Н.Врангеля главнокомандующим Вооруж. силами юга России. 6 апр. выехал в Великобританию, с авг. жил в Бельгии, с июня 1922 – в Венгрии, с 1926 – во Франции, с 1945 – в США. Награждён *Георгия орденами* 3-й и 4-й (нояб. и апр. 1915 соотв.) ст., *Владимира орденами* 3-й (1914) и 4-й (1909) ст., *Анны орденами* 2-й с мечами (1905) и 3-й с мечами и бантом (1904) ст., *Станислава орденами* 2-й с мечами (1904) и 3-й (1902) ст., Георгиевским оружием с бриллиантами (1916), орд. Бани (1919, Великобритания), Михая Храброго 3-й ст. (1917, Румыния), Воен. Крестом 1914–18 (1917, Франция).

"ДЕНЬ БОРОДИНА́", междунар. воен.-ист. праздник, посвящённый *Бородинскому сражению*. Организуется с 1987 клубами воен.-ист. реконструкции (см. *Движение военной реконструкции*) в первое воскресенье сентября на Бородинском поле ок. с.Бородино Моск. области. В рамках "Д.Б." проводятся офиц. церемониалы у пам. "Павшим Великой Армии" (ок. д.Шевардино Моск. обл.), Гл. монумента рус. воинам на батарее Раевского, реконструкция эпизодов Бородинского сражения на плац-театре, общее построение клубов реконструкции и торжественное прохождение перед зрителями. В "Д.Б." регулярно участвуют члены воен.-ист. клубов "Уфимский пехотный полк" (рук. – Р.Н.*Рахимов*) и *"Северные амуры"*.

Р.Н.Рахимов

ДЕСЯ́ТЫЙ БАШКИ́РСКИЙ ПОЛК к о н н ы й, образован в период *Отечественной войны 1812* по *Указу от 8 августа 1812 "О сформировании башкирских казачьих полков"* в д.Измайлово Бирского уезда Оренб. губ. из *башкир* 10-го кантона. Числ. полка составляла 530 чел., имелось 768 лошадей. 11 окт. 1812 выступил в поход в г.Ниж. Новгород, по прибытии дислоцировался в с.Кадлинцы Макарьевского уезда Нижегородской губернии. Входил в состав 3-го округа ополчения под

команд. ген.-лейт. графа П.А.Толстого, с весны 1813 – Польской армии ген. от кавалерии барона Л.Л.Беннигсена. 16 дек. 1812 в связи с волнениями в Пензенском ополчении направлен в г.Сараск Пензенской губ., где для наведения правопорядка оставлена одна сотня полка, 22 дек. – в г.Пенза в ведение гражд. губернатора для участия в подавлении волнений в ополчении и несения службы по охране правопорядка в Пензенской губернии. 7 нояб. 1813 отправлен в Варшаву. В февр. 1814 дислоцировался в г.Пултуск Варшавского герцогства и содержал "летучие почты" от Варшавы к нп Понемунь Гродненской губернии. С 9 марта одна сотня полка располагалась в г.Брест-Литовск той же губернии в кав. резервах под команд. ген. от кавалерии А.С.Кологривова. На 1 июля в полку состояли обер-офицер, полковой ком., полковой пом., 5 *есаулов*, 5 *сотников*, 5 *хорунжих*, 10 *пятидесятников*, *полковой мулла*, квартирмейстер, писарь, солдат "для письменных дел", денщик, 459 башкир, имелось 472 строевые и 253 вьючные лошади. 24 дек. полк прибыл в г.Бугульма Оренб. губ., откуда был отправлен в Бирский уезд для расформирования. Ком. полка – капитан М.К.Масцепанов.

Р.Н.Рахимов



Члены военно-исторических клубов "Северные амуры" и "Уфимский пехотный полк" около памятника 24-й пехотной дивизии генерала П.Г.Лихачёва.
Арх. А.П.Верещагин. Бородинское поле, 2006.

ДЖАЛЫ́К-БИ́Й, Я л ы к - б и й, предводитель рода сарт одного из баш. племён. В 1391 возглавил борьбу зап. *башкир* против *Тимура*. Согласно баш. хикаяту *"Последний из Сартаева рода"*, в боях с войсками Тимура отряд Д.-б. был разгромлен, род сарт истреблён. Именами 2 погибших сыновей Д.-б. были названы рр. Кармасан и Чермасан.

И с т.: Башкирское народное творчество. Т.2. Предания и легенды. Уфа, 1987.

С.И.Хамидуллин

ДЖИЯ́Н КОШТА́НОВ, И в а н К. (1726–?), участник *Крестьянской войны 1773–75*, пугачёвский полковник. Проживал в д.Кызылярово Гайнинской вол. Осинской дороги (ныне д.Краснояр 1-е Бардымского р-на Пермского края). В дек. 1773 присоединился к отряду *Абдея Абдуллова*. По заданию Е.И.*Пугачёва* и И.Н.Зарубина в кон. дек. 1773 – янв. 1774 призывал к восстанию нас. з-дов Пермской провинции. 31 янв. 1774 отрядом Д.К. был разграблен Суксунский з-д. Совм. с *Муксином Мадияровым* и *Адылом Ашменевым* действовал на терр. Прикамья, сев.-зап. *Башкортостана*, между Осой и Ангасякским з-дом (Уфим. провинция), вёл бои против правительств. войск на терр. Казанской и Осинской дорог. В окт. захвачен в плен отрядом *Рахмангула Иртуганова* и доставлен в г.Кунгур к подполковнику А.В.Папаву. В февр. 1775 находился под следствием в Казанской секретной комиссии. Дальнейшая судьба неизвестна.

И с т.: Крестьянская война 1773–1775 гг. на территории Башкирии: сб. док. Уфа, 1975.

И.М.Гвоздикова

ДИВИЗИО́Н (франц. division, буквально – разделение), 1) осн. огневое и тактич. подразделение в ракетных, зенитных, зенитно-ракетных войсках и артиллерии в вооруж. силах. Может действовать отдельно или входить в состав *полка* (соединения). В ракетных войсках и артиллерии Д. обычно состоит из подразделений управления и 2–4 стартовых (огневых) батарей. В Рос. армии включает 3 батареи (в каждой 12–24 арт. орудия), взвод управления со средствами разведки и связи. Зенитно-ракетные Д. входят

в состав зенитно-ракетной *бригады* (полка), иногда могут выполнять боевые задачи самостоятельно, такие Д. состоят из стартовой и радиотехнич. батарей, подразделений обеспечения и обслуживания. Для приёма, хранения, подготовки и доставки ракет на позиции зенитно-ракетного Д. и проведения комплекса технич. мероприятий, обеспечивающих пост. готовность ракет к боевому применению, существуют технич. Д. Первые Д. появились в сер. 18 в. в *батальонах* прусской *пехоты* как особые арт. подразделения; в рус. армии – в 1895, состояли из 2–3 батарей по 8 орудий. К нач. *русско-японской войны 1904–05* Д. были введены в мортирной артиллерии, перед нач. *Первой мировой войны 1914–18* – и в др. видах артиллерии; 2) в ВМФ тактич. соединение однородных кораблей 3-го (сторожевые, малые противолодочные и ракетные) и 4-го (торпедные и сторожевые катера, рейдовые тральщики) рангов; 3) тактич. подразделение *кавалерии* ряда стран в 19 – 1-й пол. 20 вв. В РККА кав. Д. (состояли из 2–3 *эскадронов*) существовали в 1920–40. В годы *Великой Отечественной войны 1941–45* действовали механизир. Д., к-рые включали эскадроны танков и бронемашин.

Р.С.Таймасов

ДИВИ́ЗИЯ (от лат. divisio – разделение), осн. тактич. соединение в вооруж. силах. Выполняет боевые задачи в составе *корпуса*, армии, флота и др. формирований, а также может действовать самостоятельно. Д. состоит из 2–3 *бригад* или *полков*, *батальонов*, *дивизионов*, частей и подразделений обеспечения, обслуживания и тыла. В 17 в. Д. появились в парусных флотах Англии, Нидерландов и Франции, в нач. 19 в. – во флоте России. Прообразом дивизионной организации сухопутных войск в России были 3 "генеральства", сформированные рос. имп. Петром I в 1699, к-рые включали по 9 полков. В ходе *Северной войны 1700–21* на основе "генеральств" впервые было сформировано 3 Д. В рус. армии в конце 18 в. вместо Д. были введены инспекции, в 1806 дивизионное звено в армии было восстановлено. Перед *Первой мировой войной 1914–18* в состав пехотной Д. входило 4 полка, 1–2 *эскадрона* конницы и арт. бригада. Общая числ. пех. Д. составляла ок. 20 тыс. чел., кавалерийской – ок. 9 тыс. человек. В 1918 в РККА были сформированы первые стрелк. Д. Отличием белых армий от РККА при формировании Д. было наличие отдельных соединений, в т.ч. Д., входящих в прямое подчинение командованию армий и выполняющих более широкий круг боевых задач по сравнению с обычными армейскими Д. В 1918 в составе *Народной армии* были сформированы *Первая Башкирская стрелковая дивизия* и *Вторая Башкирская стрелковая дивизия*, в 1919 в РККА – *Отдельная Башкирская кавалерийская дивизия*. В большинстве Д. в период *Гражданской войны* численный состав, как правило, был ниже штатного, а также недостаточно укомплектован вспомогат. частями и подразделениями, вооружением и снаряжением. В 30–40-е гг. в РККА были созданы танковые (бронетанковые), авиационные, противовоздушной обороны, мотострелковые, моториз., нар. ополчения, партизанские Д.

Р.С.Таймасов

ДИСТА́НОЧНЫЙ НАЧА́ЛЬНИК, должностное лицо *линейно-пограничной службы башкир* в период *кантонной системы управления*. Утверждались оренб. *губернатором* по рекомендации *кантонного начальника* из числа *башкир* (по 3 чел. в каждый *кантон*). Д.н. осуществлял приём по спискам команд, прибывших на сборный пункт для прохождения линейной службы (проверял возраст, состояние здоровья, наличие лошадей, *вооружения* и *воинского снаряжения башкир*, количество "подможных" денег и провианта), их отвод на укрепл. линию (следил за порядком и сохранностью вооружения), наблюдение за службой (распределял воинов по *крепостям* и редутам, контролировал расход продовольствия, фуража, денег). По прибытии поступал в распоряжение нач. дистанции; еженедельно отчитывался о состоянии команды гл. дистаночному и кантонному начальникам. После окончания срока службы передавал команду в распоряжение кантонного начальника. Должность упразднена в 1860-е гг. после отмены линейной службы для баш. команд.

Лит.: Асфандияров А.З. Кантонное управление в Башкирии (1798–1865 гг.). Уфа, 2005.

А.З.Асфандияров



М.К.Дитерихс

ДИ́ТЕРИХС Михаил Константинович (5.4.1874, С.-Петербург – 9.10.1937, г.Шанхай, Китай), деятель *Белого движения*. Участник *русско-японской войны 1904–05*, *Первой мировой войны 1914–18* и *Гражданской войны*. Окончил Пажеский корпус (1894), Николаевскую академию Ген. штаба (1900; оба – С.-Петербург). С 1900 занимал различные штабные должности в частях Моск. воен. округа. В 1903 назначен ком. эскадрона 3-го Драгунского Сумского полка. С нач. рус.-япон. войны служил обер-офицером для особых поручений при штабе 17-го армейского корпуса. С 1906 штаб-офицер для особых поручений при штабе 7-го армейского корпуса, в 1907–10 – Киевского воен. округа. С июня 1913 служил нач. отделения в мобилизац. отделе Гл. управления Ген. штаба. В ходе Первой мировой войны был нач. штаба 3-й армии Юго-Зап. фронта. В мае 1915 Д. произведён в ген.-майоры. Один из гл. разработчиков плана "Брусиловского прорыва" (1915). В мае 1916 назначен нач. 2-й Особой пех. бригады (г.Салоники, Греция). В авг.–сент. 1917 командовал штабом Особой Петроградской армии. С сент. 1917 ген.-квартирмейстер Ставки Верховного главнокомандующего А.Ф.Керенского, с нояб. нач. штаба ставки ген. Н.Н.Духонина. В 1918 назначен нач. штаба *Чехословацкого отдельного корпуса*, с окт. – нач. штаба Зап. фронта, с янв. 1919 – главнокомандующим фронтом. С июня 1919 командовал *Западной армией*, одновр. *Сибирской армией* и Камской речной воен. флотилией. С июля главнокомандующий Вост. фронтом, одновр. в июле–авг. и.о. воен. министра Гос-ва Российского и с авг. нач. штаба Ставки Верховного главнокомандующего. После конфликта с А.В.*Колчаком*, не принявшим план отвода войск на отдых и переформирование с линии р.Иртыш, ушёл в отставку. С мая служил пред. Воен. совещания при главнокомандующем в Вооруж. силах Рос. Вост. окраины Г.М.*Семёнова*. 15 июня 1920 в г.Чита пост. Воен. совещания представителей башкир (см. *Военно-национальное управление башкир*) зачислен в списки поч. казаков (Иль джигиты) *Башкирского войска*. В июне 1922 командовал войсками и флотом Приамурского Временного пр-ва. В авг. Земским собором в Приморье был избран "единоличным правителем и воеводой земской рати". С окт. один из лидеров рус. эмиграции в Китае. С июня 1930 пред. Дальневост. отдела Рус. Общевоинского Союза. Награждён *Владимира орденами* 2-й с мечами (1916), 3-й (1915), 4-й с мечами и бантом (1905) ст., *Анны орденами* 1-й (1916), 2-й с мечами (1907), 3-й с мечами и бантом (1904) ст., *Станислава орденами* 1-й с мечами (1915), 2-й с мечами (1905), 3-й (1902) ст., орд. Воен. креста с пальмовой ветвью (1916), Поч. Легиона (1917; оба – Франция).

Соч.: Несколько страниц из боевой деятельности 52-го драгунского Нежинского полка (ныне 18-го гусарского) в кампанию 1904–1905 гг. Елец, 1908; Убийство Царской Семьи и членов Дома Романовых на Урале: в 2 ч. М., 1991.

И.Ф.Плотников

ДОННЕ́ЛЛИ Алтон Стюарт (30.11.1920, г.Спрингвилл, США – 2.1.2007, г.Бингемтон), историк. Доктор философии (1960), проф. (1966), заслуженный проф. (1991). Иностр. академик АН РБ (1991). Участник Второй мировой войны и корейской войны 1950–53. Окончил Калифорнийский ун-т (г.Беркли, 1955). В 1960–91 преподавал в Гос. ун-те штата Нью-Йорк (г.Бингемтон). Разработал и читал курсы лекций "Россия и Азия", "Россия и Восточная Европа" и др. Научные иссл. посвящены истории России в период формирования её внешних границ. В соч. "Завоевание Башкирии Россией: 1552–1740. Страницы истории империализма" (1968; в рус. пер. – 1995) освещена история колонизации *Башкортостана* в 16–18 вв., присоединения Башкортостана к России, *Оренбургской экспедиции*, *башкирских восстаний 1735–40*. В своей работе Д. отразил процесс строительства воен. *крепостей* и укрепл. линий на терр. Башкортостана, механизм воен. управления пограничным краем.

Соч.: The Conquest and Administration of Turkestan, 1860–1885 // Russian Colonial Expansion to 1917. London; New York, 1988.

И.В.Кучумов

ДОРО́ГА, 1) д а р у г а, адм.-терр. единица в Урало-Поволжье в 16–18 вв. (по др. данным, в 13–18 вв.). По данным И.Г.*Акманова*, Р.Г.*Букановой*, А.Н.*Усманова* и др., деление терр. *Башкортостана* на Д. известно с 13 в.; Н.А.Гурвича, Р.Г.Игнатьева, В.В.Трепавлова и др. – со 2-й пол. 16 в.; П.И.Рычкова – с 30-х гг. 17 в. Согласно фольк. источникам, до вхождения в состав Монг. империи терр., населённая *башкирами*, делилась на 4 части. В сер. 13 в. они были названы Д. по наименованию должности сборщика налогов (даруга, даругач) в Монг. империи и Золотой Орде. После вхождения Башкортостана в состав Рос. гос-ва во 2-й пол. 16 в. был образован Уфим. уезд, в к-рый вошли Казанская, Ногайская, Осинская и Сибирская дороги. В основу названий Д. положены наименования географич. объектов, к к-рым примыкали внешние границы Уфим. уезда: Казань, *Оса*, Ногайская степь и Сибирь; по др. данным, названия гос-в, между к-рыми была разделена терр. Башкортостана – Казанское, Сибирское ханства и Ногайская Орда. Д. не имели чёткого терр. оформления, их границы были подвижными. Подразделялись на волости. В кон. 1730-х гг. для управления Д. была введена должность гл. *старшины*. В кон. 18 в. в ходе деления Уфим. наместничества на уезды и введения *кантонной системы управления* Д. упразднены; 2) обустроенная (или приспособленная) для передвижения людей и транспортных средств полоса земли, путь сообщения. В период войн Д. имеют воен.-стратегич. характер, используются для быстрой переброски войск к месту назначения. С древнейших времён через терр. Башкортостана проходили торговые пути, соединявшие Вост. Европу с Сибирью, Центр. и Юж. Азией. В 13 в. на осн. Д. были организованы почтовые станции (ямы), спец. воен. отряды для обеспечения безопасности торговых караванов. С вхождением Башкортостана в состав Рос. гос-ва и началом активной колонизации края в 17–18 вв. сооружение Д. было централизовано и упорядочено. Были проложены Д. (тракты), соединявшие крупные адм. и пром. центры. Д. были в осн. грунтовые, шоссейные (укреплённые гравием), реже с каменным покрытием; на переправах через реки использовались паромы, мосты (на сваях и плашкоутные). От каждого тракта отходили боковые просёлочные Д., соединявшие сел. насел. пункты с волостными или уездными центрами. Содержание

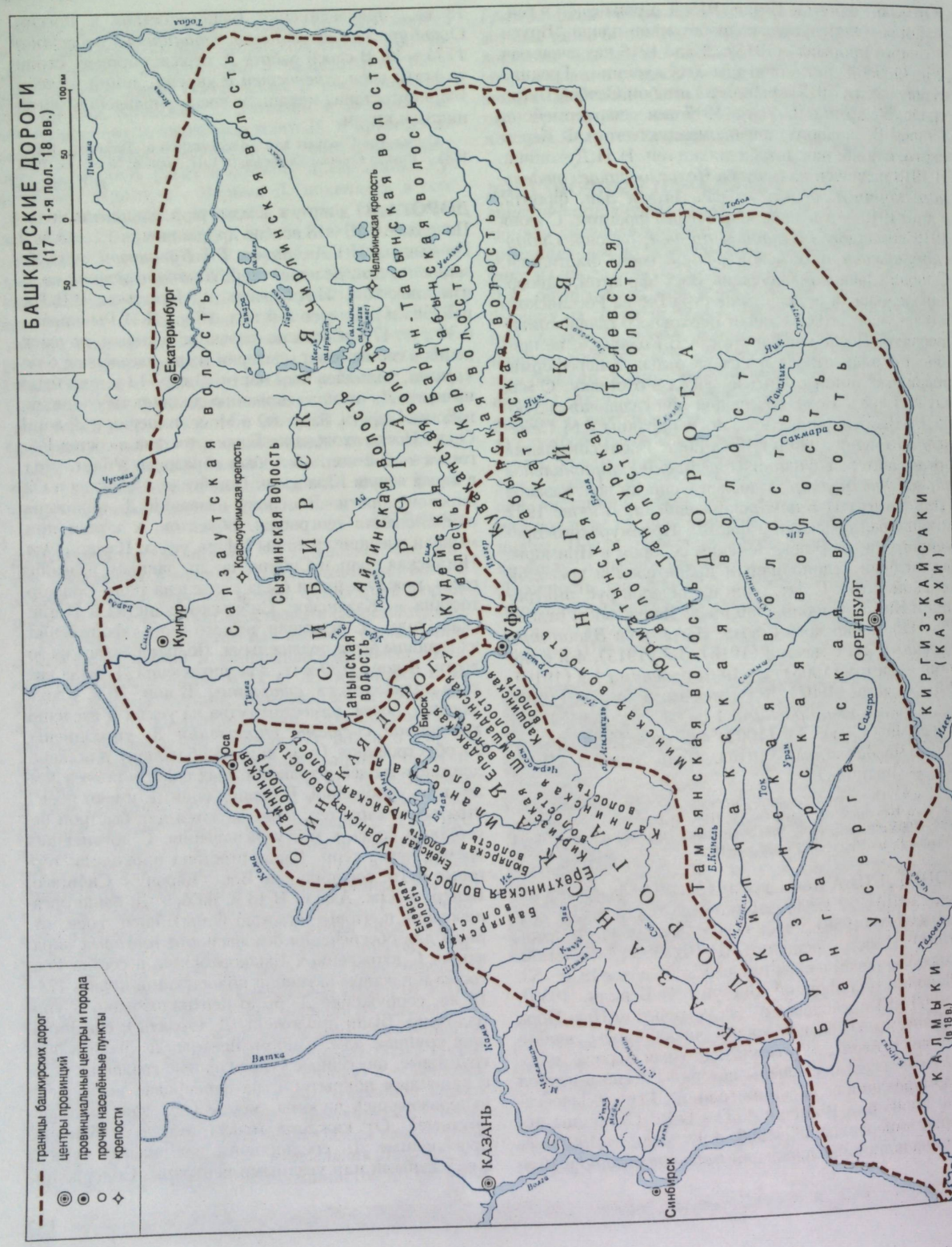
БАШКИРСКИЕ ДОРОГИ
(17 – 1-я пол. 18 вв.)
100 км
50
0
50
Тобол
Ишим
Екатеринбург
Красноуфимская крепость
Чугунаш
Кунгур
Уфа
Челябинская крепость
Оренбург
Сакмара
Яик
Тобол
Ишим
Ик
Самара
Белая
Ашит
Ай
Сим
Юрюзань
Зюзелга
Уй

крепости и в боях в Галиции, Георгиевскими крестами 1-й ст. (см. *Георгиевский знак Отличия*) были награждены мл. унтер-офицеры Хайризаман Загидуллин, Шамсутдин Гемалетдинов, ефрейторы Гариф Ижбулдин, Каюм Мужагитов, ратники Гайса Хисбуллин, Гарифулла Мухаметхаризов, Емалетдин Низаметдинов, Мурзакамал Шарафетдинов, Мухаметшафик Загидуллин, Сайфульмулюк Шамситдинов, Сатак Саметдинов, Фазлыахмет Шагиахметов, Фатхетдин Самсетдинов и др. Ратники-башкиры также награждались шейными и нагрудными медалями "За усердие" на владимирской и станиславской лентах. В 1916 из Д.г.о. были сформированы полки 3-й очереди. После революции 1917 в рамках демобилизации рус. армии Д.г.о. были ликвидированы.

Р.Н.Рахимов



А.И.Дутов

ДУ́ТОВ Александр Ильич (5.8.1879, г.Казалинск Сырдарьинской обл. — 7.2.1921, г.Суйдун, Китай), деятель *Белого движения*. Ген.-лейт. (1918). Участник *русско-японской войны 1904—05*, *Первой мировой войны 1914—18* и *Гражданской войны*. Окончил *Неплюевский кадетский корпус* (1896), Николаевское кав. уч-ще, Николаевскую академию Ген. Штаба (1908; оба — С.-Петербург). В 1908—14 преподаватель Оренб. казачьего воен. уч-ща. В окт. 1916 назначен ком. 1-го Оренб. казачьего полка на Рум. фронте. С окт. 1917 войсковой атаман и пред. Пр-ва *Оренбургского казачьего войска*. После Октябрьской революции 1917 выступил против власти большевиков. 15 нояб. арестовал членов Оренб. совета рабочих и солдатских депутатов. С дек. возглавлял оборону г.Оренбург от частей Кр. Армии. В янв. 1918 был вынужден отойти в Тургайские степи. В июле назначен уполномоченным *Комитета членов Всероссийского Учредительного собрания* по Оренб. губернии. Оказывал поддержку *Башкирскому правительству* в формировании *Четвёртого Башкирского стрелкового полка*. В авг. Баш. пр-во заключило с Д. договор об оперативном подчинении *Отдельного Башкирского корпуса* команд. *Сибирской армии* на условиях признания самоопределения *башкир*. В кон. сент. руководил *блокадой Орска 1918*. 16 окт. по приказу нач. штаба Верховного Главнокомандующего Рос. Армией ген.-лейт. С.Н.Розанова Д. предоставлялось "...разрешение всех вопросов формирования, укомплектование и обучение башкирских частей 1-й башкирской дивизии...", полки к-рой выполняли оперативные задания в армии ген. С.Чечека и должны были "... постепенно, в зависимости от обстановки, включаться в те войсковые части, которые действуют в распоряжении главкома ген. Сырового и атамана Дутова...". В нояб. Д. поддержал установление диктатуры А.В.*Колчака*, к-рый продолжил начатый *Временным Всероссийским правительством* курс на полную ликвидацию Баш. пр-ва и его войск. В нач. дек. Баш. пр-во при поддержке действовавшего на *Актюбинском фронте* отряда полковника Ф.Е.Махина и нек-рых казачьих кругов под команд. атамана К.Л.Каргина предприняли попытку вооруж. захвата власти в г.Оренбург и свержения Д. (см. *Заговор против А.И.Дутова*). Однако заговор был сорван, Баш. пр-во было вынуждено выехать из г.Оренбург, Д. был назначен командующим *Оренбургской армией*, в составе к-рой находились баш. полки. В янв. 1919 баш. команд. объединило их в *Башкирский корпус* и вывело из подчинения Оренб. армии. В окт. в результате контрнаступления *Восточного фронта* Д. со своей армией отступил в Семиречье. В 1920 эмигрировал в Китай. В февр. 1921 был убит агентами ВЧК. Награждён *Анны орденами* 3-й (1910) и 4-й (1905) ст., *Станислава орденом* 3-й ст. (1905).

Ист.: ЦАОО РБ Ф.1832. Оп.4. Д.296

И.Ф.Плотников

ДЮМЕ́Й ИШКЕ́ЕВ (? — авг. 1706, Казань), один из предводителей *Башкирского восстания 1704—11*. Проживал на терр. Казанской дороги. Весной 1705 возглавил повстанч. движение на Казанской дороге, вёл бои против правительств. отрядов во главе с С.Аристовым в районе *Закамской черты* ок. Заинской крепости и *Мензелинска* и др. Поверив обещаниям пр-ва рассмотреть жалобы *башкир*, значит. часть повстанцев, возглавляемая Д.И., прекратила боевые действия и начала мирные переговоры с властями. В нач. 1706 на всебаш. йыйыне (нар. собрание) была составлена челобитная на имя имп. Петра I и выбраны представители башкир-повстанцев от всех дорог (от Казанской дороги — Д.И. и Урсай Мятиков). 26 марта Д.И. в составе делегации (8 чел.) прибыл в г.Астрахань к ген.-фельдмаршалу Б.П.Шереметеву, к-рый направил послов в Москву, где они были арестованы по донесению казанских властей царю: "...чтобы воры, которые отпущены от фельдмаршала, присланы в Казань за караулом, ...а то многие надеютца, что им никогда ни за что отплаты и нималого наказания и за многое воровство не бывает.". В июле выслан в Казань; казнён.

Ист.: РГАДА. Ф.158. Д.12. Л.239; Материалы по истории Башкирской АССР. Ч.1. Башкирские восстания в XVII и первой половине XVIII вв. М.; Л., 1936.

Лит.: Акманов И.Г. Башкирские восстания XVII — начала XVIII вв. Уфа, 1993.

И.Г.Акманов

Е



ЕКАТЕРИНБУ́РГ, город в РФ. Основан в 1723 (за дату основания принят день пуска 1-го цеха на Екатеринбургском металлургич. з-де) на вост. склоне Ср. Урала на р.Исеть (басс. р.Обь). С 1781 совр. статус, адм. центр Екатеринбургской обл. Пермского наместничества, с 1918 — Екатеринбургской губ., с 1923 — Уральской обл., в 1924 переименован в г.Свердловск (до 1991), с 1934 адм. центр Свердловской области. Нас. — 1349,8 тыс. чел. (2010). В период *Крестьянской войны 1773—75* на подступах к Е. вели бои крест. отряды под команд. И.Н.Белобородова. В ходе *Гражданской войны* в июле 1918 город был взят *Сибирской армией* совм. с *Чехословацким отдельным корпусом*, *Первым Башкирским стрелковым полком* и *Вторым Башкирским стрелковым полком*. От жителей Е. 2-му Баш. стрелк. полку было вручено знамя с надписями на рус. и баш. языках "Доблестным освободителям — благодарный Екатеринбург" (см. *Знамёна второго Башкирского стрелкового полка*). 5—20 июля 1919 в ходе наступательной Екатеринбургской операции войсками *Восточного фронта* РККА (2-я и 3-я армии) горнозаводские районы Ср.Урала и Е. были освобождены от войск А.В.*Колчака*.

ЕЛДЯ́КСКАЯ КРЕ́ПОСТЬ, Ельдякская крепость, Ельдятская крепость, Елдяцкий городок, Елдяк, ос.нована в 1736 на правом берегу р.Уфа как воен.-укрепл. поселение на вотчинных землях *башкир* Ел(ь)дякской вол. Сибирской дороги. Гарнизон составляли св. 50 солдат и 100 казаков (см. *Казачество*), в т.ч. кряшены из башкир и татар. Во 2-й пол. 19 в. утрачивает воен. значение; с 1924 в составе Бирского кантона БАССР, с 1930 — Байкинского р-на БАССР (центр Ельдякского с/с), с 1932 — Караидельского, с 1937 — Байкибашевского р-нов БАССР. Нас. — более 600 чел. (ок. 100 дворов; 1773). В ходе *Крестьянской войны 1773—75* б.ч. нас. крепости примкнула к повстанцам. Ельдякские казаки в составе армии И.Н.Зарубина участвовали в осаде Уфы; войска *Салавата Юлаева* — в осаде г.Кунгур, боях на терр. Уфим. провинции и др. В 1956—59 в связи со строительством Павловского водохранилища жители с.Ельдяк переселились в др. насел. пункты (в осн. в с.Атамановка Байкибашевского р-на; ныне Караидельский р-н РБ).

ЕМАНСАРА́ ЕПА́РОВ, Ямансара Япаров, участник *Крестьянской войны 1773—75*, пугачёвский полковник. Проживал в Суун-Кыпсакской вол. Ногайской дороги. *Старшина* той же волости. В кон. сент. 1773 собрал отряд (300 чел.), прибыл в с.Имангулово Кыпсакской вол. Ногайской дороги (Октябрьский р-н Оренб. обл.) для поимки Е.И.*Пугачёва*, находившегося под Яицким городком. В окт. перешёл на сторону повстанцев и привёл свой отряд в Бердский повстанч. центр. Участвовал в осаде г.Оренбург. В кон. марта — нач. апр. 1774 после поражения Гл. войска под Татищевой крепостью и Сакмарским городком отошёл от повстанч. движения, вступил в правительств. команду подполковника И.Л.Тимашева, собрал и направил отряд из *башкир* своей волости под команд. сыновей Киикбая и Узенбая Ямансариных на преследование Пугачёва. Летом 1774 вновь перешёл на сторону восставших. После поражения сводного отряда Е.Е. и Акбулата Ракаева (ок. 2 тыс. чел.) в бою с правительств. войсками под команд. секунд-майора И.Г.Шевича (ок. с.Имангулово, июль 1774) явился с повинной. Вёл агитацию в баш. селениях за прекращение борьбы, направил отряд из башкир своей волости для усиления правительств. войск. За добровольный отказ от повстанч. деятельности избежал наказания. Дальнейшая судьба неизвестна. По имени Е.Е. названо с.Ямансарово Куюргазинского р-на.

Ист.: Крестьянская война 1773—1775 гг. на территории Башкирии: сб. док. Уфа, 1975.

Лит.: Гвоздикова И.М. Башкортостан накануне и в годы Крестьянской войны под предводительством Е.И.Пугачёва. Уфа, 1999.

И.М.Кулбахтин

ЕНИКЕ́ЕВ Касим, участник *Башкирского национального движения*. Участник *Первой мировой войны 1914—18* и *Гражданской войны*. До революции 1917 служил в царской армии в чине штабс-капитана. Летом 1918 вступил в ряды *Башкирского войска*. В июле в составе *Оренбургского военного отдела Башкирского правительства* занимался формированием *Четвёртого Башкирского стрелкового полка*, ком. к-рого был назначен. От команд. Оренб. воен. округа добился разрешения на выделение офицеров-мусульман из казачьих частей в свой полк, в результате чего процент мусульман в командном составе 4-го Баш. стрелк. полка стал самым высоким среди всех баш. стрелк. частей. Организовал при полке воен. оркестр, к-рый впоследствии был преобразован в общий оркестр Баш. войска. Произведён в подполковники. В нач. дек. после неудачного воен. переворота в г.Оренбург (см. *Заговор против А.И.Дутова*), в к-ром было задействовано баш. команд., стал проявлять недовольство политикой А.-З.А.*Валидова*. В февр. 1919 снят с должности ком. 4-го Баш. стрелк. полка. После *перехода Башкирского правительства и войск на сторону Советской республики* остался в лагере белых. Дальнейшая судьба неизвестна.

Р.С.Таймасов

"ЕРЯ́Н-КАШКА́" ("Ерэн кашка" — "Рыжий конь со звёздочкой на лбу"), баш. нар. песня, узун-кюй (протяжная песня). Песня лирико-эпич. характера. Возникновение связано с *Отечественной войной 1812*. Песня сложена в форме диалога между уходящими на войну юношами и провожающими их девушками, в припеве содержится традиционное обращение к коню: "Ерян-кашка, конь игривый, /Веют ветры в твоей гриве. /Конь-конёк! Издалека /Не вернись без седока. /Эй-й, не вернись без седока". Песня имеет 2-частную форму с темповым контрастом запева и припева: в спокойном протяжном запеве преобладает нисходящее поступенное мелодич. движение, оживлённый припев с 2-звучными распевами приближается к халмак-кюй (умеренный напев), замедленный каденционный оборот возвращает напеву первонач. характер. Обработки песни осуществлены комп. А.М.Кубагушевым для ансамбля курайстов, Ш.З.Кульборисовым для вокального квартета, М.А.Музафаровым и К.Ю.Рахимовым для голоса с фп., С.А.Низаметдиновым и В.Г.Соколовым для хора a cappella. Слова песни использованы в опере *"Кахым-туря"*.

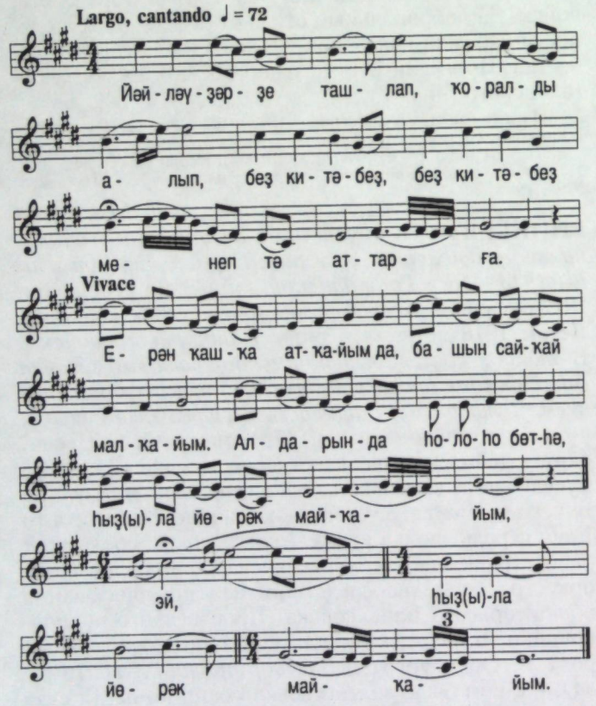

Лит.: Фоменков М.П. Башкирская народная песня. Уфа, 1976.

Г.С.Галина

ЕСАУ́Л (от тюрк. ясаул — начальник), должность и чин в *иррегулярных войсках*. В рус. армии появились в 16 в. Существовали в *Оренбургском казачьем войске*, *Ставропольском калмыцком войске*, *Уральском казачьем войске*, *Башкиро-мещерякском войске* и др. Различались Е. генеральные, полковые, арт., сотенные, станичные, походные и войсковые. С 1798 Е. относился к офицерским чинам (см. *Звания воинские*). Являлся ком. казачьей сотни. В Табели о рангах чин принадлежал 9-му классу (нижестоящие чины обращались "Ваше благородие"), с 1884 — 8-му классу ("Ваше высокоблагородие"). Соответствовал чину *капитана* в *пехоте* и *ротмистра* в *кавалерии*. Упразднён декретом СНК РСФСР "Об уравнении всех военнослужащих в правах" от 16 дек. 1917. В период *Гражданской войны* как воинское звание сохранился в казачьих частях белых армий.



ЖУКО́ВСКИЙ Григорий Васильевич [1800, г.Оренбург (по др. данным, г.Челябинск Оренб. губ.) — 15.2.1880, г.Царское Село, С.-Петерб. губ.], воен. деятель. Ген.-лейтенант (1857). Из дворян. Окончил 2-й С.-Петербургский кадетский корпус (1819). Участник подавления *Польского восстания 1830—31*, *Крымской войны 1853—56* и *Кокандских походов 1852 и 1853*. В рус. армии с 1819 прапорщик, с 1824 штабс-капитан в отд. Сиб. корпусе, с 1829 адъютант в лейб-гвардии Гренадерском полку. В марте 1831 отличился в сражении ок. д.Дембе Вельки, был ранен сабельным ударом в голову. С 1834 полковник корпуса внутр. стражи. В 1853 офицер для поручений при командующем Юж. армией (Крым), затем назначен комендантом крепости Килия (Бессарабская обл.). С апр. 1846 командующий *Башкиро-мещерякским войском*, при нём был установлен 30-летний срок службы в войске. В 1847 под рук. Ж. начато строительство Раимского укрепления на р.Сыр-Дарья (см. *Сыр-Дарьинская линия*). В 1849 Ж. наложил запрет на отправку десятских из *башкир* для несения полицейской службы. С 1849 наказной атаман *Оренбургского казачьего войска*. С 1856 таврический гражд. губернатор. Сенатор (1871). Награждён *Георгия орденом* 4-й ст. (1843), *Владимира орденами* 2-й, 3-й (1848) и 4-й (1831) ст., орд. Св. Александра Невского (1869), Белого Орла (1866), *Анны орденами* 1-й, 2-й (1842) и 3-й (1826) ст., *Станислава орденами* 1-й (1850) и 2-й (1837) степеней.

В.Г.Семёнов, В.П. Семёнова



"ЗА ВЗЯ́ТИЕ ПАРИ́ЖА 19 МА́РТА 1814", наградная медаль Рос. империи. Учреждена 30 авг. 1814 имп. Александром I в честь *взятия Парижа 1814* рус. войсками в период *заграничных походов русской армии 1813—14*. Предназначалась для награждения всех участников события. Медаль была освящена на гробнице Александра I 18 марта 1826 имп. Николаем I. Вручение производилось с 19 марта 1826 по 1 мая 1832. Изготавливалась из серебра. На лицевой стороне медали помещено обращённое вправо изображение головы Александра I в лавровом венке, в сиянии лучей, идущих сверху от "всевидящего ока". На оборотной стороне по краю — лавровый венок, в центре — надпись "За взятие Парижа 19 марта 1814" (дата торжеств. вхождения союзных войск в Париж). Различают общевойсковую медаль диаметром 28 и 25 мм, для кавалеристов — 22 мм. Медаль носили на груди на андреевско-георгиевской ленте. В *Башкортостане* медаль вручалась оставшимся в живых военным, чиновникам и отставным чинам, участие к-рых во взятии Парижа подтверждалось документами. Награды были удостоены воины *Первого Башкирского полка*, *Второго Башкирского полка*, *Пятого Башкирского полка*, *Восьмого Башкирского полка*, *Девятого Башкирского полка*, *Двенадцатого Башкирского полка*, *Тринадцатого Башкирского полка*, *Четырнадцатого Башкирского полка*, *Пятнадцатого Башкирского полка*, 2-го Мишарского и 2-го Тептярского полков и др.



Медаль "За взятие Парижа 19 марта 1814".
Лицевая и оборотная стороны

Лит.: Кузнецов А.А., Чепурнов Н.И. Наградная медаль. М., 1992.

Р.Н.Рахимов

"ЗА ТУРЕ́ЦКУЮ ВОЙНУ́ 1828—1829", наградная медаль Рос. империи. Учреждена 1 окт. 1829 имп. Николаем I в честь победы в *русско-турецкой войне 1828—29*. Предназначалась для награждения участников войны и Наваринского морского сражения 8 окт. 1827. Представления на награждения принимались до 1 сент. 1832. Изготавливалась из серебра. На лицевой стороне медали изображён православный шестиконечный крест в лучезарном сиянии, стоящий на поверженном полумесяце (знак победы над Османской империей), по обе стороны креста указаны



Медаль "За Турецкую войну 1828—1829".
Лицевая и оборотная стороны

даты: слева — 1828, справа — 1829. На оборотной стороне по всему краю — лавровый венок, в центре — надпись "За Турецкую войну" и фигурная черта. Различают общевойсковую медаль диаметром 26—28 мм и для кавалеристов — 20—22 мм. Медаль носили на георгиевской ленте на груди. Награды были удостоены воины 1-го и 2-го Баш. полков (см. *Башкирские полки 1827—36*).

ЗА́ГОВОР ПРО́ТИВ А.И.ДУ́ТОВА, попытка свержения атамана *Оренбургского казачьего войска* ген.-лейт. А.И.*Дутова*, подготовленная в кон. нояб. 1918 членом ЦК партии эсеров В.А.Чайкиным, командующим Баш. войском А.-З.А.*Валидовым*, представителем Алаш-Орды М.Чокаевым, командующим *Актюбинским фронтом* полковником Ф.Е.Махиным и атаманом 1-го воен. округа полковником К.Л.Каргиным. Заговор планировалось осуществить силами *Первого Башкирского стрелкового полка*, *Второго Башкирского стрелкового полка*, *Четвёртого Башкирского стрелкового полка*, *Пятого Башкирского стрелкового полка*, расквартированных в г.Оренбург. В ночь на 2 дек. Валидов, Каргин, Махин, Чайкин

и Чокаев провели совещание в г.Оренбург в *Караван-Сарае*, утвердили состав будущего объединённого пр-ва, куда вошли представители Алаш-Орды, *Башкурдистана* и Оренб. казачьего войска. Поручик А.-А.Валиев донёс о совещании коменданту г.Оренбург капитану А.Заваруеву, к-рый предупредил об этом Гл. начальника Оренб. воен. округа ген.-майора И.Г.Акулинина. По воспоминаниям Валидова, Дутов на броневике покинул город, отправившись за верными казачьими частями. Были приведены в боевую готовность Атаманский дивизион и запасный казачий полк, установлено наблюдение за Караван-Сараем и казармами баш. частей. Махин и Каргин отказались от применения вооруж. силы. 2 дек. Валидов с баш. частями выехал из города, захватив вагоны с воен. имуществом. Полковник Махин приказом штаба *Оренбургской армии* был отстранён от командования актюбинской группой и направлен в г.Омск. Атаман Каргин по постановлению окружного съезда был освобождён от должности.

Лит.: Г а н и н А.В. Заговор против атамана Дутова в воспоминаниях очевидцев / Археография Южного Урала: материалы III Межрегион. науч.-практ. конф. Уфа, 2003.

ЗАГРАНИ́ЧНЫЕ ПОХО́ДЫ РУ́ССКОЙ А́РМИИ 1813—14, воен. кампания (совм. с австр., прусскими и швед. войсками) против франц. армии Наполеона I в Варшавском герцогстве, герм. гос-вах, Голландии, Франции, последовавшая после *Отечественной войны 1812*. Завершилась победой России и её союзников. В янв. 1813 рус. армия, преследуя противника, вступила в Варшавское герцогство и Пруссию. Были блокированы г.Данциг, крепости Модлин и Торн. В февр. Пруссия заключила с Россией союзный договор. 20 февр. рус. армия заняла Берлин. С 16 апр. главнокомандующим рус.-прусскими войсками стал ген. от кавалерии граф П.Х.Витгенштейн, с 17 мая — ген. от инфантерии М.Б.Барклай де Толли. После поражений союзников в сражениях ок. гг. Лютцен и Бауцен (оба — Саксония) 23 мая в д.Плесвиц было заключено перемирие. 29 июля Австрия объявила войну Франции. К коалиции примкнули Великобритания и Швеция. Союзные войска были разделены на три армии: Богемскую (Главную) под команд. австр. ген.-фельдмаршала К.Ф.Шварценберга, Силезскую — прусского ген.-фельдмаршала Г.Л. фон Блюхера, Северную — шведского наследного кронпринца Ж.-Б.Ж.Бернадота. Общее рук. осуществлялось советом рос., австр. и прусского императоров. В авг. в *битве при Дрездене 1813* Богемская армия потерпела поражение, 17—18 авг. под местечком Кульм (Австрия) преследовавший её корпус франц. ген. Д.Вандама был разбит союзниками. 14 авг. ок. р.Кацбах (приток р.Одер) Силезская армия разгромила франц. войска. Получив пополнение из Польской (резервной) армии ген. от кавалерии барона Л.Л.Беннигсена, союзники нанесли поражение франц. армии окт. под г.Дрезден (Саксония) и *Лейпцигском сражении 1813*. К кон. 1813 в результате *рейда генерал-майора А.Х.Бенкендорфа в Голландию* были освобождены Германия и Нидерланды. В янв. 1814 союзные армии переправились через р.Рейн и победили в *сражении при Лаоне 1814*, боях при Краоне, г.Арси-сюр-Об (все — Франция), *сражении при Фер-Шампенуазе 1814*. 18 марта союзные войска вступили в Париж. Наполеон отрёкся от престола и был сослан на о.Эльба. 18 мая между союзниками и Францией был подписан Парижский мир. В походах участвовали Бутырский, Екатеринбургский, Рыльский, Уфим. пехотные, Оренб. уланский полки, *Первый Башкирский полк, Второй Башкирский полк, Четвёртый Башкирский полк, Пятый Башкирский полк, Седьмой Башкирский полк, Восьмой Башкирский полк, Девятый Башкирский полк, Десятый Башкирский полк, Одиннадцатый Башкирский полк, Двенадцатый Башкирский полк, Тринадцатый Башкирский полк, Четырнадцатый Башкирский полк, Пятнадцатый Башкирский полк, Шестнадцатый Башкирский полк*, 2-й Мещерякский, 1-й и 2-й Тептярские, Оренб. атаманский казачий тысячный, 3-й Оренб. казачий, Ставропольский калмыцкий, 3—6-й уральские казачьи полки, сформированные на терр. Оренб. края (всего ок. 17 тыс. чел.). Непосредственно в боевых действиях приняли участие 1-й, 2-й, 4-й, 5-й, 7—9-й, 11—16-й Баш., 2-й Мещерякский, Ставропольский калмыцкий, оренб. и уральские казачьи полки. В 1813 в составе корпуса ополчения ген.-лейт. графа П.А.Толстого в Польскую армию Беннигсена входили 8—16-й Баш. и 2-й Мещерякский полки. Баш. полки в составе разл. отрядов и корпусов армии участвовали в *блокаде Данцига*, сражениях под гг. Дрезден и Лейпциг, *блокаде Глогау 1813, блокаде Гамбурга 1813, Блокаде Магдебурга 1814*, во *взятии Парижа 1814*, а также командировали отд. отряды в качестве конвоя при военачальниках и в состав гарнизонов городов. В 1813—14 в Варшавском герцогстве в Резервную армию ген. от инфантерии кн. Д.И.Лобановa-Ростовского входили 10-й Баш. полк, *Семнадцатый Башкирский полк, Восемнадцатый Башкирский полк, Девятнадцатый Башкирский полк, Двадцатый Башкирский полк*. 17—20-й Баш. полки конвоировали транспорты в армию, пленных, осуществляли связь на "летучих почтах" между корпусами Резервной армии. В Белоруссии находились *Третий Башкирский полк*, 5-ый Баш. полк, *Шестой Башкирский полк*, к-рые несли кордонную службу на р.Неман (басс. Балтийского моря), содержали караулы, конвоировали пленных, сопровождали рекрутские партии. Многие участники походов были награждены за героизм и отвагу чинами и орденами. Победы 1-го



Сражение башкир и казаков с отрядом французов. Гравюра. 1-я четв. 19 в.

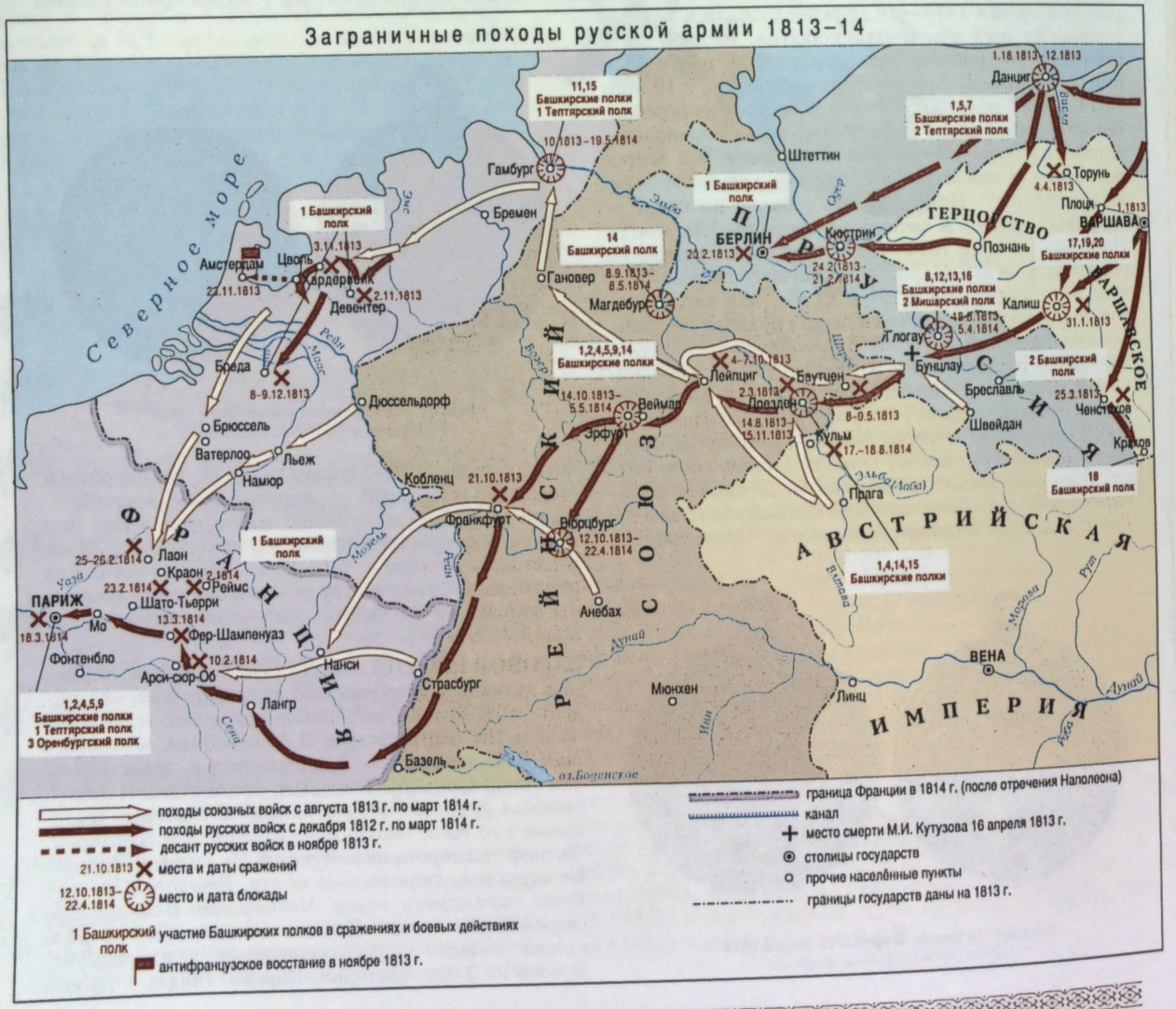

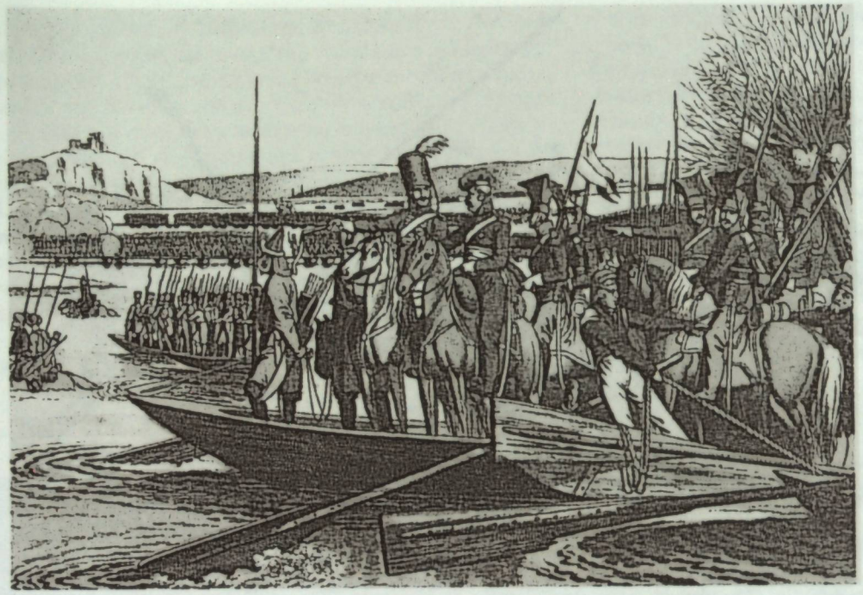

Переправа союзной армии через р.Рейн. Гравюра. 1-я четв. 19 в.

кирским воинам памятники в гг. Дрезден и Лейпциг (все – Германия). Участие *башкир* в походах нашло отражение в тв-ве худ. Б.П.*Виллевальде*, А.И.*Зауервейда*, братьев *Зур*, К.Л.*Кубейля*, Г.Э.*Опица*, А.О.*Орловского*, И.Г.*Шадова*; баш. преданиях "*Башкиры на войне с французами*", "*Рассказы башкирца Джантюри*", "*Кахым-туря*"; романе "*Северные амуры*"; баш. нар. песнях "*Баик*", "*Любизар*", "*Кахым-туря*"; также снят фильм "*Звуки курая над Сеной*".

Лит.: Усманов А.Н. Башкирский народ в Отечественной войне 1812 года. Уфа, 1964; Асфандияров А.З. Кантонное управление в Башкирии (1798–1865 гг.). Уфа, 2005; Рахимов Р.Н. Башкиры в наполеоновской Европе // Русский сборник: исследования по истории России. М., 2007. Т.4.

А.З.Асфандияров, Р.Н.Рахимов

Баш. полка внесены в правительств. журнал выдающихся воен. событий. За отвагу, проявленную в походах, баш. воины награждены *Владимира орденом*, *Анны орденом*, *Георгиевским знаком отличия*, участники штурма Парижа – медалью "*За взятие Парижа 19 марта 1814*". С походами связан артефакт *стрела башкирского воина* в п.Шварца, установлены *Баш-*

ЗАКА́МСКАЯ ЛИ́НИЯ, система оборонит. сооружений на юго-вост. окраинах Рос. гос-ва в нач. 18 в. Создана в целях отражения набегов кочевников, усиления адм. и воен. присутствия России на присоединённых землях. Строительство З.л. способствовало дальнейшей колонизации Закамья и Приуралья. Содержание и ремонт укреплений были возложены на

Закамская линия (1734–36)

Укрепление	Тип укрепления	Местоположение	Состав гарнизона
Алексеевск	крепость	р.Самара (приток р.Волга) и её приток Б.Кинель	4 роты Сергиевского полка, рота Алексеевского полка
Кинельский	редут	рр. Самара и Б.Кинель	
Красный	редут	р.Сок (приток р.Волга)	
Красноярская	крепость	р.Сок	4 роты Сергиевского полка, рота Алексеевского полка
Хороший	редут	р.Хорошая (приток р.Сок)	рота Сергиевского полка
Чернореченский	фельдшанец	р.Чёрная (приток р.Сок)	рота Сергиевского полка, 2 роты Билярского полка
Ниж. Орлянский	редут	р.Орлянка (приток р.Сок)	рота Билярского полка
Верх. Орлянский	редут	р.Орлянка	
Суровский	редут	р.Сок и её приток Сургут	
Сергиевск	крепость	р.Сок	3 роты Билярского полка, рота Алексеевского полка
Заинский	редут	р.Липовка (приток р.Кондурча)	рота Билярского полка
Сурушский	редут	р.М.Суруш (приток р.Сок)	рота Билярского полка
Кондурчинский	фельдшанец	р.Кондурча (приток р.Сок)	рота Шешминского полка, 2 роты Билярского полка
Тарханский (Тарханский 1-й, позднее Полянский)	редут	р.Б.Тарханка (басс. р.Б.Черемшан)	рота Шешминского полка
Тарханский (Тарханский 2-й)	редут	р.Яурка (приток р.Б.Черемшан)	рота Шешминского полка
Черемшанская	крепость	р.Б.Черемшан (приток р.Волга)	3 роты Шешминского полка, рота Алексеевского полка
Шешминский	фельдшанец	р.Шешма (приток р.Кама)	3 роты Шешминского полка, рота Алексеевского полка
Кичуйский	фельдшанец	р.Кичуй (приток р.Шешма)	рота Шешминского полка, рота Алексеевского полка

местное население. Построена в 1731–36 на терр. от р.Самара до р.Кичуй (басс. р.Кама) южнее *Закамской черты*; протяжённость ок. 270 км. Общее рук. строительством осуществлял Сенат. План составлен тайным советником Ф.В.Наумовым. Состояла из 4 крепостей, 4 фельдшанцев (земляные 4-угольные полевые укрепления), 10 редутов (земляные 4-угольные полевые укрепления с валом, рвом и пологой насыпью перед ним), соединённых непрерывной линией сооружений. На линии были валы, рвы, засеки (заграждения из поваленных крест-накрест деревьев, направл. вершинами в сторону противника), реданы (валы и рвы, выступающие в сторону противника под углом 60–120°; сооружались через каждые несколько сотен метров), ретраншементы (окопы за осн. укреплениями; сооружались для усиления внутр. обороны на случай прорыва линии), маяки (вышки для просмотра местности и передачи сигналов). Для несения службы на линии была образована Закамская ландмилиция, в состав к-рой входили Алексеевский пеший (1560 чел.), Билярский, Сергиевский и Шешминский конные драгунские (2652 чел.) полки. К 1736 общая числ. служащих гарнизонов составила 4212 человек (всего 36 рот; см. таблицу). Линия была одним из центров дислокации правительств. войск в ходе *башкирских восстаний 1735–40*, местом сбора *башкир* и *мишарей* Казанской и Осинской дорог при формировании отрядов для участия в *Семилетней войне 1756–63* и др. воен. конфликтах (см. *Военная служба башкир*). Неоднократно подвергалась нападениям повстанцев во время баш. восст. 1735–40. С 1736 находилась в ведении казанского губернатора. Со строительством *Оренбургской линии* теряет воен. значение, впоследствии здесь поселили отставных солдат.

Лит.: Буканова Р.Г. Города-крепости юго-востока России в XVIII веке. История становления городов на территории Башкирии. Уфа, 1997; её же. Новая Закамская линия (1731–1736 гг.) // Владимир Загоровский. Воронеж, 2006; Дубман Э.Л. Новая Закамская линия: проект, строительство, судьба. Самара, 2004.

Р.Г.Буканова

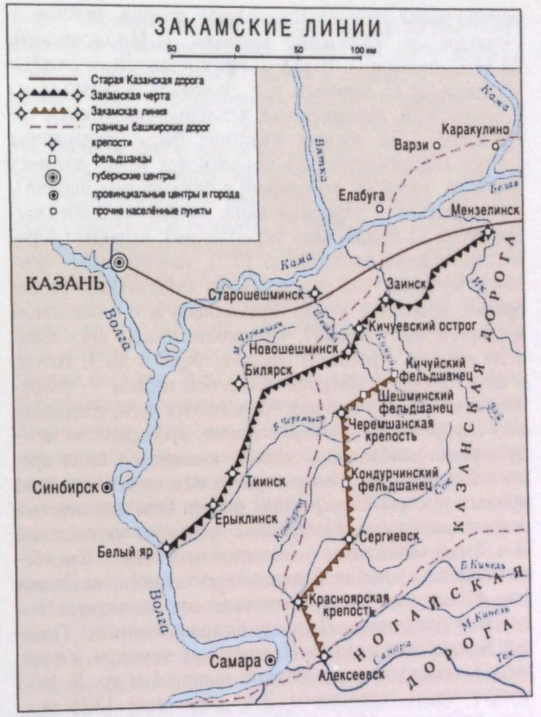

ЗАКА́МСКАЯ ЧЕРТА́, Старая Закамская линия, система оборонит. сооружений на терр. Казанского и Уфим. уездов в 17–18 вв. Создана в целях отражения набегов *казахов*, *калмыков* и ногайцев, усиления воен. присутствия на землях, присоединённых в процессе вхождения *Башкортостана* в состав Рос. гос-ва. Являлась вост. частью непрерывной системы укреплений на юж. и юго-вост. окраинах России (включала Белгородскую, Симбирскую и Тамбовскую линии). З.ч. построена в 1652–55 на терр. от р.Волга до р.Ик (приток р.Кама); протяжённость ок. 450 км. Общее рук. строительством

Закамская черта (1654–55)

Крепость	Местоположение	Основные укрепления; артиллерия	Состав гарнизона
Белый Яр	р.Волга	тарасные стены, 8 башен, ров; 5 пищалей	100 конных казаков, 19 стрельцов, 29 конных служилых полоняников, 9 ссыльных
Ерыклинск	ок. р.Б.Черемшан	острожные стены, 6 башен, ров; 7 пищалей	150 конных казаков (бывшие крестьяне)
Тиинск	р.Тия (приток р.Б.Черемшан)	острожные стены, 6 башен, ров; пищаль	50 стрельцов, 100 конных казаков (бывшие крестьяне), 127 шляхтичей
Новошешминск	р.Шешма (приток р.Кама)	острожные стены, 6 башен, ров; 12 пищалей	100 стрельцов, 50 конных казаков (бывшие крестьяне), 127 шляхтичей
Кичуевский острог	р.Кичуй (приток р.Шешма)	острожные стены, ров, 4 башни, 2 вывода; пищаль	50 стрельцов (присылались на временную службу)
Заинск	р.Зай (приток р.Кама) и её приток Лесной Зай	тарасные стены, 6 башен; 6 пищалей	100 стрельцов (по др. данным, казаков), 81 шляхтич
Мензелинск	р.Мензеля (басс. р.Кама)	острожные стены, 5 башен; 12 пищалей	100 стрельцов, 129 шляхтичей

осуществлял Приказ Казанского дворца, непосредственное — казанские воеводы Н.И.Одоевский, М.М.Салтыков (с 1653). План составлен служилыми людьми С.Змеевым и Г.Львовым. Состояла из 7 *крепостей*, соединённых непрерывной линией сооружений. На лесных участках были сооружены засеки (заграждения из поваленных крест-накрест деревьев, направл. вершинами в сторону противника), на открытых — тарасные валы и рвы, городки (выдвинутые за линию вала укрепления), выводы (деревянные башни высотой до 17 м, наполненные землёй), надолбы (заграждения из нескольких рядов брёвен, врытых в землю вертикально или с наклоном в сторону противника), частоколы; также использовали естеств. преграды (овраги, реки и др.). Валы, а также городки представляли собой тарасы — сооружения из 2 параллельных бревенчатых стен, соединённых поперечными стенами-связями, пространство между к-рыми заполнялось землёй, камнями. Стены крепостей сооружали в виде тарасов или из вертикально врытых в землю заострённых брёвен (так называемые острожные стены). Содержание и ремонт укреплений З.ч. были возложены на местное население. Крепости были заселены дворцовыми крестьянами, казаками (см. *Казачество*) и стрельцами (в осн. из укрепл. поселений Ахтачинск, Лаишев, Старошешминск, Тетюши Казанского уезда и Чалпинский городок Уфим. уезда), полоцкой и смоленской шляхтой и др. К 1655 общая числ. гарнизонов З.ч. составила 1321 чел. (см. таблицу с.167). С 1718 на линии нёс службу Вологодский драгунский полк. Была одним из центров дислокации правительств. войск в ходе баш. восстаний 17—18 вв. Неоднократно подвергалась нападениям повстанцев во время *Башкирского восстания 1681—84* и *Башкирского восстания 1704—11*. Находилась в ведении казанского воеводы; с 60-х гг. 17 в. *Мензелинск* перешёл в ведение уфимского (по гражд. вопросам), крепости Белый Яр и Ерыклинск — синбирского воевод. С нач. строительства в 1731 *Закамской линии* утратила значение.

Лит.: Буканова Р.Г. Закамская черта XVII века. Уфа, 1999; её же. Города-крепости на территории Башкортостана в XVI—XVII вв. Уфа, 2010.

Р.Г.Буканова



А.З.Закиров

ЗАКИ́РОВ Ахмет Закирович [19.3.1911, д.Кашкалево Бирского уезда Уфим. губ. (Бураевский р-н РБ) — 29.3.1988, Уфа], *Герой Советского Союза* (1944). Гв. лейтенант (1944). Участник *Великой Отечественной войны 1941—45*. Окончил Владивостокское воен. пех. уч-ще (1941). Работал на шахте в г.Кызыл-Кия (Кирг. ССР). На фронте с 1941. Ком. взвода 7-й стрелк. роты 239-го гв. стрелк. полка (76-я гв. стрелк. дивизия 61-й армии Центр. фронта) гв. мл. лейтенант. З. в ночь с 27 на 28 сент. 1943 в боях ок. с.Комарин (Белорус. ССР) возглавлял группу солдат (20 чел.), к-рая форсировала р.Днепр: ворвалась в окопы противника, подавила огонь пулемёта, завладела плацдармом и обеспечила переправу других подразделений; был тяжело ранен. После увольнения в запас (1944) работал машинистом на Ново-Уфим. нефтеперерабатывающем заводе. Награждён орд. Ленина (1944), Отеч. войны 1-й ст. (1985), медалями.

Лит.: Мухаметзянов Ф., Амиров Г. Сокол из Кашкалево // Славные сыны Башкирии. Кн.1. Уфа, 1965.

И.Г.Каримова

ЗА́ПАДНАЯ А́РМИЯ, в 1919 вооруж. силы в составе *Русской армии*. Образована 1 янв. по приказу Верховного главнокомандующего адм. А.В.*Колчака* на Урале и в Зауралье из частей Камской (см. *Уфимский армейский корпус*) и Самарской (см. *Волжский армейский корпус*) войсковых групп и 3-го Уральского армейского корпуса. К нач. марта в состав З.а. входили 2-й и 8-й Уфим. армейские корпуса, *Уральский горных стрелков корпус* и *Уральский армейский корпус* (янв.—май), 1-й Волжский армейский корпус (май) и оперативно подчинённая ей Юж. группа войск (4-й армейский и *Стерлитамакский армейский корпуса*; март—май). В кон. мая войска З.а. были сведены в Уральскую, Уфим. и *Волжскую группы войск*, Юж. группа войск вошла в состав созданной Юж. армии, формировалась в осн. из нас. Уфим. губ. (в т.ч. из *башкир*). К нач. марта армия насчитывала 38700 чел., 570 пулемётов, 98 орудий; Юж. группа — 12800 чел., 143 пулемёта, 15 орудий. В ходе *Гражданской войны* в янв. — нач. марта 1919 держала оборону вдоль хр.Уралтау, в марте—апр. участвовала в наступлении Рус. армии, заняла гг. Бирск, Уфа, Стерлитамак, Белебей, Бугульма, Бугуруслан, Чистополь и др. В кон. апр. — сер. июля в результате Бугурусланской операции, *Белебеевской операции 1919*, *Уфимской операции 1919* и Златоустовской операции была оттеснена войсками *Восточного фронта* РККА к г.Челябинск. В июле преобразована в 3-ю армию Вост. фронта Рус. армии. Командующие армией: ген. от артиллерии М.В.Ханжин (с янв. 1919), ген.-лейт. К.В.Сахаров (июль 1919).

Лит.: Волков Е.В. Судьба колчаковского генерала: страницы жизни М.В.Ханжина. Екатеринбург, 1999; Волков С.В. Трагедия русского офицерства. М., 1993; Клавинг В. Гражданская война в России: Белые армии. М.; СПб., 2003.

И.Ф.Плотников

ЗА́ПАДНЫЙ ФРОНТ, образован 19 февр. 1919 по директиве главнокомандующего вооруж. силами РСФСР И.И.Вацетиса в целях объединения действий войск на зап. и сев.-зап. стратегических направлениях. В состав фронта входили *Седьмая армия* (февр. 1919 — май 1921), 15-я (февр. 1919 — окт. 1920), 16-я (февр. 1919 — май 1921), Эстляндская (февр.—май 1919) армии, *Двенадцатая армия* (июнь—июль, сент.—окт. 1919, авг.—сент. 1920), Мозырская группа войск (май—сент. 1920), 3-я (июнь—дек. 1920), 4-я (июнь—окт. 1920), 1-я Конная (авг.—сент. 1920) армии, Днепровская воен. флотилия (1919). С войсками З.ф. взаимодействовали корабли Балтийского флота. В ходе *Гражданской войны* войска фронта (числ. 81,5 тыс. чел.) действовали против войск *Северо-Западной армии* белых и интервентов на Мурманском, Петрозаводском и Олонецком направлениях, герм. и польских — в Прибалтике и Белоруссии. Под давлением превосходящих сил противника армии З.ф. к июлю 1919 были вынуждены отступить из Прибалтики. В авг. в Белоруссии войска фронта остановили наступление польских армий на р.Березина (приток р.Днепр) и закрепились на рубеже Финский залив—Ямбург—Псков—Полоцк—р.Березина. В июне—авг. и окт.—нояб. 1919 15-я армия и 7-я армия, в составе к-рой находилась *Башкирская группа войск*, при поддержке кораблей Балтийского флота успешно отразили 2 наступления армии белых под команд. Н.Н.*Юденича* на г.Петроград (см. *Оборона Петрограда 1919*), в ходе *Ямбургской операции 1919* разгромили её. В 1920 З.ф. являлся гл. фронтом Сов. республики, сыграл решающую роль в отражении наступления армий противника в ходе *советско-польской войны 1920*. 8 апр. 1924 З.ф. преобразован в Зап. воен. округ. Командующие: Д.Н.Надёжный (с февр. 1919), В.М.Гittис (с июля 1919), М.Н.Тухачевский (апр. 1920 — март 1921, янв. 1922 — март 1924), И.Н.Захаров (и.о., март—сент. 1921), А.И.Егоров (сент. 1921 — янв. 1922), А.И.Корк (и.о., март—апр. 1924).

ЗАПА́СНЫЕ ПОЛКИ́, воинские части для пополнения действующей армии. Размещались преим. в городах и составляли основу их гарнизонов. В Уфим. губ. в период *Первой мировой войны 1914—18* сформировано 5 запасных батальонов (103-й, 127-й и 144-й в Уфе; 128-й в г.Златоуст; 152-й в г.Белебей), к-рые в 1916 были развёрнуты в З.п. Уфимский гарнизон насчитывал 25—30 тыс. чел., в гг. Белебей и Златоуст — 8—9 тыс. чел.;, небольшие гарнизоны располагались также в гг. Бирск и Стерлитамак. В ноябре 1917 на основе 144-го З.п. в Уфе был сформирован 2-й Мусульм. полк, из солдат гарнизона г.Белебей — 1-й Мусульм. полк (см. *Мусульманские полки*), в г.Челябинск из солдат 109-го и 163-го З.п. прапорщиком М.Крымовым — Мусульм. батальон, к-рый впоследствии был развёрнут в 13-й Мусульм. полк. В 1918 после подписания Брест-Литовского мирного договора и выхода РСФСР из войны З.п. рус. армии были расформированы. В период *Гражданской войны* из военнослужащих бывших З.п. создавались воинские части в составе армий *Белого движения* и Кр. Армии. По *мобилизационному плану Башкирского правительства* в составе *Башкирского войска* предполагалось создать 2 стрелк. и кав. З.п., однако баш. командованием был сформирован только Баш. стрелк. З.п. После *перехода Башкирского правительства и войск на сторону Советской республики* для пополнения частей *Отдельной Башкирской кавалерийской дивизии*, *Отдельной Башкирской стрелковой бригады* и *Отдельной Башкирской кавалерийской бригады* осенью 1919 *Народным комиссариатом по военным делам* Башреспублики были сформированы *Башкирский запасный стрелковый полк*, Отд. Баш. запасный кав. дивизион, Отд. Баш. стрелк. батальон, Отд. Баш. эскадрон, Отд. Баш. лёгкая батарея, Рота тылового ополчения и др. (см. *Башкирские запасные части*). В февр. 1920 создано *Управление запасных войск* Башреспублики. По завершении боевых действий на фронтах баш. запасные части были расформированы. В годы *Великой Отечественной войны 1941—45* в Южно-Уральском воен. округе на терр. БАССР дислоцировались З.п. 12-й запасной стрелк. див. и 2-й запасной кав. бригады. С окт. 1941 в сс. Аллагуват, Мало-Аллагуватово и Покровка Стерлитамакского р-на был дислоцирован 23-й отд. З.п. связи, сформированный в июле 1941 в г.Елец по приказу командующего войсками Орловского воен. округа. В его состав входило 6 запасных батальонов связи и спец. подразделения. В июле 1941 — марте 1942 в полку подготовлено 15,5 тыс. специалистов связи. Расформирован в марте 1942 по приказу командующего войсками Южно-Уральского воен. округа.

Р.Н.Рахимов, А.Ш.Ярмуллин

ЗАУЕРВЕ́ЙД Александр Иванович (19.2.1783, С.-Петербург — 25.10.1844, там же), живописец, рисовальщик, гравёр. Член Вольного об-ва любителей словесности, наук и художеств (1804), Поч. вольный общник Имп. Академии художеств (С.-Петербург, 1827). В 1790—98 учился в классах гимназии при Петерб. Академии наук, в 1806—12 — в Дрезденской Академии художеств (Германия). С 1814 работал в гг. Дрезден, Лондон, Париж. С 1817 в России: с 1819 худ. Воен.-топографич. депо Гл. штаба (С.-Петербург), с 1831 проф. Имп. Академии художеств.

Основоположник направления в рус. батальной академич. живописи 1-й пол. 19 в., представители к-рого стремились к док. точности воспроизведения боевых действий. Автор зарисовок тушью и акварелью, посвящённых *Отечественной войне 1812* и *заграничным походам русской армии 1813—14*; набросков пером и акварелью: "Башкиры в походе", "Башкир и казак с Волги", "Казачий бивуак на Елисейских полях в Париже 19 (30) марта 1814", "Лагерь башкирцев", "Три кавалериста" и др. Среди учеников Б.П.*Виллевальде*, А.А.Зауервейд, А.Е.Кощебу, В.Ф.Тимм, П.А.Федотов.



Башкиры в походе. Худ. А.И.Зауервейд. 1-я четв. 19 в.

Работы З. находятся в Ист. музее, Музее изобр. иск-в им. А.С.Пушкина, Третьяковской галерее (все — Москва), Академии художеств, Эрмитаже (оба — С.-Петербург), Нижнетагильском музее изобр. иск-ва и др., в частных собраниях в России и за рубежом. Награждён *Анны орденом* 2-й ст. (1827).

Е.М.Букреева

ЗАУРЯ́Д-ЧИНЫ́, звания, действительные на время службы в нек-рых *иррегулярных войсках*, гос. ополчении (см. *Дружины государственного ополчения*), воен. ведомстве в 19 — нач. 20 вв. Не давали прав на получение очередного чина в Табели о рангах, личного или потомственного дворянства. В *Башкиро-мещерякском войске* различали З.-ч. и действительные (воен. и классные) чины. К З.-ч. относились: зауряд-хорунжий, -сотник, -есаул. Присваивались оренб. воен. губернатором, оренб. и самарским ген.-губернатором, ком. *Отдельного Оренбургского корпуса* или *генералами* в должности корпусного или армейского командующего за отличия в службе. Упразднены 16 дек. 1917 декретом СНК РСФСР "Об уравнении всех военнослужащих в правах". См. также *Звания воинские*.

Р.Н.Рахимов

ЗВА́НИЯ ВО́ИНСКИЕ, персонально присваиваются каждому военнослужащему и военнообязанному в соотв. с их служебным положением, воен. или спец. подготовкой, принадлежностью к роду войск или виду службы, а также заслугами. В России З.в. появились в 16 в. с созданием регулярной армии. В стрелецком войске были введены З.в.: стрелец, десятник, *пятидесятник*, *сотник*, полуголова, голова приказа, воевода, стрелецкий голова. Звания сохранялись только на время службы. Командный состав "полков иноземного строя" и иностранцы, служившие в рус. армии, имели З.в. зап.-европейских армий: сержант, *прапорщик*, *поручик*, *капитан* или *ротмистр* в *кавалерии*, *майор*, *подполковник*, *генерал*. В кон. 17 — нач. 18 вв. Пётр I ввёл в регулярной армии единую систему З.в., к-рая была оформлена в Табели о рангах от 24 янв. 1722. Подразделялись на звания армии, артиллерии, гвардии, флота. В 1798 имп. Павлом I внесены в Табель о рангах З.в. казаков: *хорунжий*, сотник, *есаул*, *войсковой старшина*; приравнивались к армейским. З.в. и титулы Рос. империи были упразднены декретом СНК РСФСР "Об уравнении всех военнослужащих в правах" от 16 дек. 1917. В Кр. Армии командиры различались по должностям: ком. взвода, роты, *батальона*, *полка*, ком. корабля, нач. *дивизии* и т.д. Приказом РВС СССР №989 от 30 июля 1924 было введено единое звание ком. РККА. 10 августа 1924 установлено общее для всех военнослужащих звание — красный воин РККА (красноармеец, краснофлотец). Военнослужащие на строевых должностях получали звание рядового красноармейца; ком. звена и выше относились к командному составу (подразделялся на мл., средний, ст. и высший). 22 сент. 1935 постановлением ЦИК и СНК СССР в Вооруж. Силах СССР были введены персональные З.в.: в сухопутных войсках и Воен. Воздушных силах — отделённый ком., мл. комвзвод, старшина, *лейтенант*, ст. лейт., капитан, майор, *полковник*, комбриг, комдив, комкор, командармы 2-го и 1-го рангов; в ВМФ — отделённый ком., старшина, лейт., ст. лейт., капитан-лейт., капитан 3-го, 2-го и 1-го рангов, флагман 2-го и 1-го рангов, флагман флота 2-го и 1-го рангов; звания воен.-полит. состава — политрук, ст. политрук, батальонный, полковой, дивизионный, корпусной комиссары, армейский комиссар 2-го и 1-го рангов (см. *Военный комиссар*); введено звание Маршала Сов. Союза. Указами Президиума Верховного Совета СССР от 7 мая 1940 для высшего командного состава введены З.в. генеральские (ген.-майор, ген.-лейт., ген.-полковник, ген. армии) и адмиральские (контр-адмирал, вице-адмирал, адмирал, адмирал флота). В нояб. 1940 введены звания ефрейтора, мл. сержанта, сержанта, ст. сержанта; 21 мая 1942 — гв. звания (напр., гв. рядовой, гв. сержант, гв. лейт., гв. капитан и др.); в янв. и окт. 1943 — звания маршала и гл. маршала авиации, артиллерии, бронетанковых, инженерных войск и войск связи. 26 июня 1945 Указом Президиума Верховного Совета СССР установлено высшее воинское звание — Генералиссимус Сов. Союза (присвоено И.В.*Сталину*). Звания красноармейца и краснофлотца упразднены в июле 1946 в связи с заменой их званиями рядового и матроса соответственно. С 1 янв. 1972 в Сов. Армии, береговых частях и авиации ВМФ, пограничных и внутр. войсках введено звание прапорщика (с янв. 1981 — ст. прапорщик); на кораблях, судах, в береговых частях боевого обеспечения ВМФ и морских частях пограничных войск — мичмана (с янв. 1981 — ст. мичман). Порядок присвоения званий — рядового, матроса, ефрейтора (ст. матрос), сержанта, старшины, прапорщика, мичмана — определялся министром обороны СССР; З.в. мл. и ст. офицерского составов присваивались в порядке, установленном Советом Министров СССР; генералов до ген. армии и адмирала включительно — Советом Министров СССР, маршала рода войск, адмирала флота, Гл. маршала рода войск, Адмирала Флота Сов. Союза, Маршала Сов. Союза, Генералиссимуса Сов. Союза — Президиумом Верховного Совета СССР. З.в. Вооруж. Сил РФ утверждены в 1993.

"ЗВУ́КИ КУРА́Я НАД СЕ́НОЙ", док.-постановочный фильм. Снят в 2007 киностудией "Башкортостан" (сценарист и реж. — Н.А.Юрушбаев, операторы: Й.Маркляйн, М.Хайнц, Т.Ванчура, комп.: Н.А.Юрушбаев, Ш.Чиплик). Консультанты фильма: Ш.Позер, Р.Н.*Рахимов*, Р.Г.Шафиков, У.Шнайдер. Съёмки проходили в гг. Лейпциг, Париж; в Тюрингии, Саксонии (Германия) и Архангельском р-не РБ.



Кадр из фильма "Звуки курая над Сеной"

Осн. тема фильма — участие *башкир* в *Отечественной войне 1812*. В картине воссозданы бытовой уклад баш. деревень того времени, батальные сцены, к-рые сопровождаются комментариями рос. и зарубежных историков. В фильме представлены эпизоды боя баш. воинов с войском Наполеона, встречи башкир с И.В.Гёте и вручения ему баш. старшиной в подарок лука, стрел и др. Фильм демонстрировался на IV междунар. фестивале мусульм. кино "Золотой минбар" (Казань, 2008).

Э.А.Набиева

ЗЕКЕ́РОВ Ахмадей. Участник *Гражданской войны* и *советско-польской войны 1920*. Служил пом. ком. 27-го кав. полка *Отдельной Башкирской кавалерийской бригады*. 11 июня 1920 З. совм. с 5 красноармейцами в д.Гезикевичи (Украина) взял в плен ком. 84-го Донского казачьего полка и 50 казаков, захватил штаб. За проявленную отвагу награждён *Красного Знамени орденом* (1921).

А.Ш.Ярмуллин

ЗИННУ́РОВ Ахметзия (?—1922, похоронен в г.Белорецк БАССР). Участник *Гражданской войны* и *советско-польской войны 1920*. Служил пом. ком. 27-го кав. полка *Отдельной Башкирской кавалерийской бригады*. За отвагу, проявленную в ходе сов.-польской войны, награждён *Красного Знамени орденом* (1921). После возвращения с фронта работал воен. комиссаром Тамьян-Катайского кантона АСБР.

А.Ш.Ярмуллин

ЗИЯНЧУ́РИН Гадельша (Адельша) Давлетович [1894, д.Бустубаево Оренб. уезда одноим. губ. (Кугарчинский р-н РБ) — 27.11.1937, Уфа], гос. деятель. Участник *Первой мировой войны 1914—18*, *Гражданской войны* и *советско-польской войны 1920*. Учился в Саиткуловском рус.-баш. уч-ще Оренб. уезда. С 1912 работал в типографии в г.Оренбург. С началом Первой мировой войны призван в армию, произведён в унтер-офицеры. С 1916 находился на Зап. фронте. После Февральской революции 1917 избирался членом полкового и дивизионного комитетов солдат-мусульман. Участвовал в 1-м Всерос. мусульм. (май 1917, Москва) и 1-м Всерос. мусульм. воен. съездах (июль 1917, Казань). С февр. 1918 работал в правлении Кара-Кипчакской вол. Оренб. уезда, затем — в Кипчакской кантонной управе *Башкурдистана*. После *перехода Башкирского правительства и войск на сторону Советской республики* назначен уполномоченным *Башкирского военно-революционного комитета* по формированию ревкома Кипчакского кантона, однако из-за болезни вернулся в родную деревню. Весной мобилизован в *Русскую армию* А.В.*Колчака*, служил в кав. полку *Оренбургской армии*. В авг. 1919 после перехода на сторону Кр. Армии направлен в *Отдельную Башкирскую кавалерийскую бригаду*. В 1919—20 в составе бригады участвовал в боях на *Туркестанском фронте* и *Юго-Западном фронте*. 14 нояб. 1920 в ходе боя ок. местечка Юзвин (Украина) ком. 1-го эскадрона 27-го кав. полка З. захватил пулемёт и 7 солдат армии С.В.Петлюры. За проявленную отвагу был награждён *Красного Знамени орденом* (1922). В дек. 1921 назначен нач. конвойной команды *Народного комиссариата по военным делам* АСБР, позднее — нач. отдела *Башкирской чрезвычайной комиссии*. С 1923 пом. нач. милиции Зилаирского кантона БАССР, с 1925 уполномоченный Гл. суда БАССР по Зилаирскому и Тамьян-Катайскому кантонам, с 1926 прокурор Аргаяшского кантона. С янв. 1928 пом. прокурора БАССР, с 1929 пред. Гл. суда БАССР. В нояб. 1930 по ложному обвинению исключён из ВКП(б). С апр. 1931 находился под арестом. С июля 1-й зам. управляющего Гос. строит. трестом №17, с 1934 нар. комиссар коммунального хозяйства БАССР. Репрессирован (9 июля 1937 арестован, 27 нояб. расстрелян). Реабилитирован 21 мая 1956.

Лит.: Валишин Р. Он вернулся к нам // Трудный путь к правде. Уфа, 1997.

А.Ш.Ярмуллин

ЗЛАТОУ́СТ, город в Челяб. области. Основан в 1754 на р.Ай (приток р.Уфа) как поселение при Златоустовском (Косотурском) з-де на землях *башкир* Айлинской вол. Сиб. дороги. С мая 1865 уездный город Уфим., с авг. 1922 — Челяб. губ., с нояб. 1923 адм. центр Златоустовского округа Уральской области. Нас. — 175 тыс. чел. (2010). В период *Крестьянской войны 1773—75* з-д и посёлок были почти полностью разрушены, к кон. 1780-х гг. восстановлены. В ходе *Гражданской войны* 27 мая 1918 части *Чехословацкого отдельного корпуса* (числ. ок. 800 чел.) предприняли попытку занять З., но были отбиты отрядами Кр. гвардии и вынуждены отойти к ж.-д. ст.Тундуш. С образованием Северо-Уралo-Сиб. фронта в город для оказания помощи Кр. гвардии прибыли отряды из г.Екатеринбург, Белорецкого, Миньярского и Симского з-дов, а также интернац. отряд Валяева (числ. ок. 400 чел.; австрийцы, башкиры, венгры, немцы, татары). В сер. июня положение частей Кр. Армии на фронте осложнилось: вспыхнули восстания на Саткинском и Кусинском з-дах, в сс. Дуван, Месягутово, Тастуба и др. Златоустовского уезда. 25 июня З. был занят частями Чехословацкого отд. корпуса и *Народной армии*, отряды Кр. Армии отступили. В июле в городе был сформирован *Третий башкирский стрелковый полк*. 24 июня 1919 в ходе Златоустовской операции *Пятая армия* РККА перешла в наступление в целях взятия города и прилегающего пром. района. Участок Самаро-Златоустовской ж.д. Уфа—Златоуст обороняли корпус В.О.*Каппеля* и 8-я Камская дивизия, к З. от города — корпус ген.-лейт. С.Н.Войцеховского. Гл. удар красноармейцы нанесли вдоль р.Юрюзань и Бирского тракта, вспомогат. — в центр оперативного построения армии адм. А.В.*Колчака* и вдоль железной дороги. 8 июня белогвардейцы по всей линии фронта отошли за р.Ай. 13 июля части 26-й, 27-й и 35-й стрелк. див. РККА перешли в наступление и освободили З. Во время *Бурзян-Тангауровского восстания 1920* 4 окт. город и ж.-д. ст. были захвачены повстанч. конным отрядом (числ. 200 чел.) под команд. Ф.Б. *Магасумова*: в 14 часов группа кавалеристов ворвалась на рыночную площадь и открыла беспорядочную стрельбу, не встретив сопротивления, повстанцы захватили казарму и штаб караульного батальона. Ком. батальона Маракин, пом. ком. 2-й роты А.С.Тайдаков и секр. коммунистич. ячейки В.Д.Едрёнкин, находившиеся в казарме, не сумели организовать вооруж. отпор и бежали. За короткий промежуток времени несмотря на числ. гарнизона З. (ок. 1500 чел.) нападавшие захватили ключевые воен. пункты. В результате оказанного сопротивления сотрудниками транспортной ЧК и ротой войск внутр. охраны на ж.-д. ст. повстанцы потеряли 8 чел. убитыми, отряд Магасумова отступил. Попытка организовать преследование восставших не удалась. 4—12 окт. ревкомом ж.-д. ст. 23 жителя приговорены к расстрелу по обвинению в пособничестве повстанцам. Златоустовская гражд. уездно-городская милиция была упразднена, на её базе создан 3-й милиционный батальон в составе двух рот.

А.Р.Валиуллин

ЗЛАТОУ́СТОВСКИЙ ПЕХО́ТНЫЙ ПОЛК 243-й, сформирован 4 янв. 1804 в Уфе как Уфим. гарнизонный батальон, с 1820 Уфим. внутр. гарнизонный батальон, с 19 апр. 1829 16-й Оренб. линейный батальон, с 1837 10-й Оренб. линейный батальон, с 13 авг. 1864 Уфим. губ. батальон, с 24 авг. 1874 Уфим. местный батальон, с 20 февр. 1887 Уфим. резервный кадровый батальон, с 25 марта 1891 Златоустовский резервный батальон, с 11 марта 1899 243-й Златоустовский резервный батальон, с 1904 243-й З.п.п. Входил в состав 61-й резервной пех. бригады. 13 марта 1903 участвовал в расстреле рабочих по приказу уфим. губернатора Н.М.Богдановича. В период *русско-японской войны 1904—05* 243-й Златоустовский батальон 8 июля 1904 был развёрнут в 243-й пех. Златоустовский и 311-й пех. Челяб. полки, в к-рые были мобилизованы жители Уфим. губернии. 20 сент. 1904 З.п.п. под команд. полковника А.С.Оглоблева направлен в Маньчжурию (Цинская империя): 13 нояб. 1904 — 31 янв. 1905 участвовал в боях ок. д.Ланшеппу, 19 февр. — в атаке на д.Ланшеппу, 22 февр. — в боях ок. дд. Бейтанцзыне и Дакишиппу, 25 февр. — в атаке на д.Тава. 311-й Челяб. пех. полк (ком. — полковник Ф.М.Старов) дислоцировался в Уфе (4-й батальон — в г.Златоуст). 9 авг. 1905 311-й Челяб. полк был расформирован. 26 февр. 1906 З.п.п. был свёрнут в 243-й Златоустовский резервный батальон, 5 июня 1906 вернулся в Уфу. 20 февраля 1910 в Уфе из 243-го Златоустовского резервного батальона, 208-го пех. резервного Очаковского и 209-го пех. резервного Николаевского полков был сформирован *Очаковский пехотный полк*.

Р.Н.Рахимов

ЗНАМЁНА ВТОРО́ГО БАШКИ́РСКОГО СТРЕЛКО́ВОГО ПОЛКА́, 1) полковое знамя *Второго Башкирского стрелкового полка*, вручённое от имени *Башкирского военного совета*. Представляло собой полотнище «из голубой материи с изображением полумесяца посередине и мусульманскими цифрами "2" по четырём углам»; 2) почётное знамя, вручённое жителями г.Екатеринбург в знак благодарности за активное участие в освобождении города от большевиков в июле 1918. Представляло собой полотнище "из дорого белого кумача с зелёной каймой, с изображением цветка, вышитого золотом по краям". Знамя прикреплено к древку, увенчанному серебр. полумесяцем. На знамени сверху надпись на старотюркском языке: "Итәгәтле ҡоткарыучыларга Екатеринбург шәһәрендән тәшәкер (рәхмәт)", снизу — на рус.: "Доблестным освободителям — благодарный Екатеринбург". Между двумя текстами помещено вышитое изображение полумесяца и звезды. Церемония вручения знамён состоялась 7 авг. 1918 в г.Челябинск



Знамёна 2-го Башкирского стрелкового полка:
1 — полковое знамя; 2 — почётное знамя (оба — 1918; реконструкция по описанию)

в присутствии представителей г.Екатеринбург и членов ВВС. Оба знамени не сохранились.

И с т.: Национально-государственное устройство Башкортостана (1917—1925 гг.): док. и материалы. В 4 т. Т.2. Ч.1. Уфа, 2002.

Лит.: Ярмуллин А.Ш. Башкирская военная символика периода Гражданской войны //Проблемы востоковедения. 2011. №4.

А.Ш.Ярмуллин

ЗНАМЁНА ОТДЕ́ЛЬНОЙ БАШКИ́РСКОЙ СТРЕЛКО́ВОЙ БРИГА́ДЫ, вручены полкам *Отдельной Башкирской стрелковой бригады* 27 мая 1920 в Петрограде от имени *Автономной Советской Башкирской Республики*. По приказу *Революционного совета уполномоченных по делам башкирских войск на фронтах* был организован парад полков бригады "для принятия знамён в нижеследующем порядке: 1-й полк — в 12 час. дня, 2-й полк — в 2 часа дня, 3-й полк — в 4 часа дня". Знамёна представляют собой прямоугольные полотнища из красного бархата с бахромой. В центре с обеих сторон изображены полумесяц и звезда, в середине к-рой — серп и молот. На знамени помещены тексты на старотюркском языке: сверху — "Ботон донъя юксыллары берлэшегез!", вокруг звезды и полумесяца — "Башкордостан Социалистический Шуралар Жумһуриәте. Русия Федерациясында", внизу — "Айырым уксы Башкорт бригадасы", справа — порядковый номер полка. На др. стороне знамени тексты на рус. языке: сверху — "Пролетарии всех стран, соединяйтесь!", вокруг полумесяца и звезды — "Башкирская Советская Социалистическая Республика. Российской Федерации", внизу — "Отдельной Башкирской Стрелк. Бригаде", справа — порядковый номер полка. Знамёна 1-го и 2-го Баш. стрелк. полков хранятся в *Национальном музее* РБ.

И с т.: ЦИА РБ. Ф.629. Оп.1. Д.5. Л.29

Лит.: Ярмуллин А.Ш. Башкирская военная символика периода Гражданской войны //Проблемы востоковедения. 2011. №4.

А.Ш.Ярмуллин

ЗНА́МЯ БАШКИ́РСКОГО ПОЛКА́, предположительно, принадлежит одному из баш. конных полков, участвовавших в *заграничных походах русской армии 1813—14*. Представляет собой шёлковое полотнище



Знамя 2-го полка Отдельной Башкирской стрелковой бригады

светло-коричневого цвета. Для изготовления было использовано знамя 18 в. с клинообразным прорезом. В центре изображён герб Рос. империи — двуглавый орёл — с надписью "О.Bh.б.П50" (Р.Б.Ахмеров расшифровывает как "Отдельная башкирская кавалерийская бригада, полк — 5"), ниже — полумесяц, по всему полотнищу — шестиконечные звёзды. В верх. части знамени текст на арабском языке: "Во имя Аллаха Милостивого и Милосердного. Нет никакого божества, кроме Аллаха, и Мухаммад — посланник Аллаха"; в ниж. — на тюрки: "Это знамя мира, сделано в 1813 году... во время похода... бригадный начальник подполковник Тихановский". Знамя хранится в *Национальном музее* РБ.



Знамя Башкирского полка. 1813



Знамя 9-го Башкирского кантона

Лит.: Знамёна подвигов /Сост. Р.Б.Ахмеров. Уфа, 1969; Рахимов Р.Н. О надписи на "Башкирском знамени 1813 года" //Археография Южного Урала: материалы VI Межрегион. науч.-практ. конф. Уфа, 2006.

А.Ш.Ярмуллин

ЗНАМЯ ДЕВЯТОГО БАШКИРСКОГО КАНТОНА, вручено имп. Александром I 9-му кантону за отличие в усмирении волнений уральских казаков (1804). Представляет собой полотнище из шёлковой материи зелёного цвета с серебр. позолоченной бахромой. В центре знамени изображён вензель "А I" ("Александр I") в сиянии лучей, по углам — серебр. звёзды; древко тёмно-зелёного цвета. К знамени прилагался имп. рескрипт: "Божею Милостию Мы, Александр Первый Император и Самодержец Всероссийский и прочая, и прочая, и прочая. Нашему Девятому Башкирскому кантону. В воздаяние в верности Вашей и усердие к Нам оказываемое, жалуем Вам препровождаемое у сего Наше Императорское знамя, повелевая употребить оное на службу Нам и Отечеству с храбростию и ревностию единому Российскому воинству свойственными. — Пребываем Вам Императорскою Нашею милостию благосклонны. — Дана в Санкт-Петербурге, мая 31[-го] дня 1805 г. Александр". Награждение знаменем состоялось 24 сент. 1805 в Сеитовской слободе Оренб. уезда одноим. губ. (ныне с.Тат. Каргала Сакмарского р-на Оренб. обл.) по представлению Г.С.*Волконского*. Знамя было вручено *Бурангулу Куватову* в присутствии всех юртовых и походных старшин и 200 "отборнейших башкирцев" с принятием присяги. В дальнейшем знамя хранилось в управлении *кантона* как "святыня особого монаршего благоволения", с изменением нумерации кантона перешло в 10-й кантон. Дальнейшая судьба знамени неизвестна.

Ист.: ЦИА РБ. Ф.И-2. Оп.1. Д.5501. Л.6.

Р.Н.Рахимов

ЗНАМЯ ПЕТРОГРАДСКОГО СОВЕТА, вручено *Башкирской группе войск* от имени Петрогр. совета



Знамя Петроградского совета

рабочих и красноармейских депутатов в знак благодарности за проявленную отвагу в ходе *обороны Петрограда 1919* и разгрома армии ген. Н.Н.*Юденича*. Представляет собой полотнище из красно-коричневого бархата с жёлтой бахромой. В центре знамени изображён герб РСФСР, в верх. левом углу надпись "РСФСР", вокруг герба — "от Петроградского совета рабочих и красноармейских депутатов". Ныне знамя хранится в *Национальном музее* РБ.

А.Ш.Ярмуллин

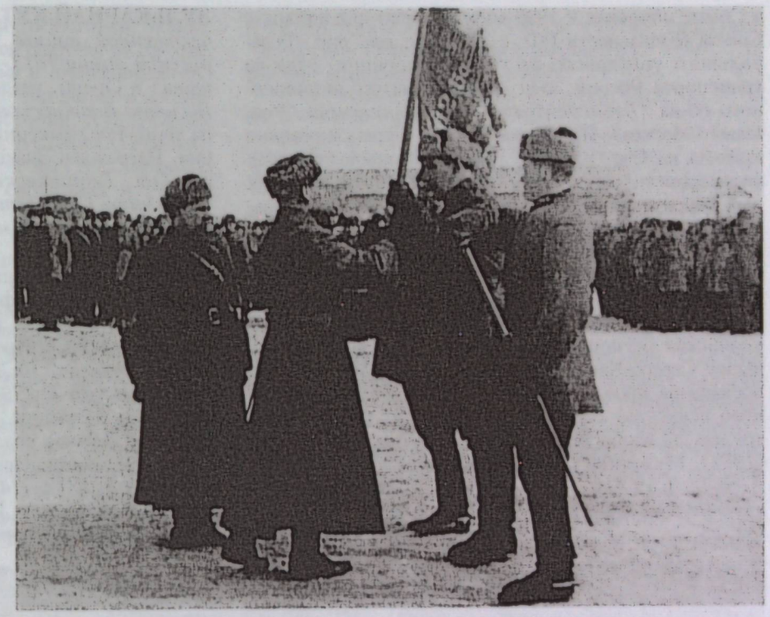

Командир дивизии М.М.Шаймуратов передаёт знамя кавалеристам. Станция Дёма, 22 марта 1942

ЗНАМЯ СТО ДВЕНАДЦАТОЙ БАШКИРСКОЙ КАВАЛЕРИЙСКОЙ ДИВИЗИИ, вручено 22 марта 1942 на ст.Дёма перед отправкой на фронт *Сто двенадцатой Башкирской кавалерийской дивизии* от имени Президиума Верховного Совета БАССР. Знамя вручили пред. Президиума Верховного Совета БАССР Р.К.Ибрагимов и пред. Совета нар. комиссаров БАССР С.А.Ваганов ком. дивизии М.М.*Шаймуратову*. Представляет собой полотнище красного цвета с жёлтой бахромой. В центре знамени изображён герб БАССР, по краям — орнамент. На лицевой стороне в верх. части надпись на баш. языке: "Немец оккупанттарына үлем!", в ниж. — "112-се Башкорт кавалерия дивизияһына Башкортостан АССР Верховный Советы Президиумынан"; на оборотной стороне — на рус.: "Смерть немецким оккупантам!" и "112-й Башкирской кавалерийской дивизии от Президиума Верховного Совета Башкирской АССР" соответственно. Ныне знамя хранится в Центр. музее Вооруж. Сил в Москве, копия — в музее 112-й (16-й гв.) Баш. кав. дивизии (см. *Музей боевой славы*).

А.Ш.Ярмуллин



Знамя 112-й Башкирской кавалерийской дивизии



Б.С.Зулькарнаев

ЗУЛЬКАРНАЕВ Батергарай Салимович [р.10.9.1949, д.Худайбердино Юмагузинского р-на БАССР (Кугарчинский р-н РБ)], воен. деятель, учёный. Контр-адм. (1999). Доктор воен. наук (1996), проф. (1997). Отличник изобретательства и рационализации (1991). Окончил Каспийское высшее воен.-морское уч-ще им. С.М.Кирова (Баку, 1971), Воен.-морскую академию им. А.А.Гречко (Ленинград, 1985), высшие академич. курсы при Воен. академии Ген. штаба Вооруж. сил РФ (Москва, 1998). В 1971—83 служил на Сев. флоте, в 1981—83 ком. крейсерской атомной ракетной подводной лодки З. со своим экипажем совершил 7 боевых походов в разл. районы Мирового океана, участвовал в ликвидации аварии ядерной энергетической установки в море. С 1985 преподавал в Воен.-морской академии. С 1997 референт

в Совете обороны, с 1998 воен. инспектор в аппарате Совета безопасности РФ, с 2003 зам. ген. дир. Федерального унитарного пр-тия "Росморпорт" Мин-ва транспорта России, зам. дир. Открытого акционерного об-ва "Атомспецтранс" Гос. корпорации "Росатом" (Москва). Принимал участие в урегулировании кризиса на Сев. Кавказе, разработке концепций нац. безопасности, охраны гос. границы, внутр. морских вод, территориального моря, континентального шельфа и природных ресурсов РФ. Контролировал состояние физич. защиты объектов в арсеналах хранения химич. оружия. Участвовал в организации и осуществлении инспектирования состояния сил пост. готовности Мин-ва обороны, подготовленности нар. хозяйства регионов по вопросам гражд. обороны, частей Северо-Кавк. воен. округа и др. Научные иссл. посвящены проблемам тактического рук. и оперативного искусства ВМФ и др. Автор ок. 100 научных трудов, 33 изобретений. Награждён орд. Кр. Звезды (1982), Мужества (2001), медалями.

Лит.: Бикмеев М.А. Вклад Республики Башкортостан в развитие Военно-морского флота России. Уфа, 2008.

М.А.Бикмеев

ЗУЛЬКАРНАЙ КУТЛУГИЛЬДИН. Участник *Отечественной войны 1812* и *заграничных походов русской армии 1813–14*. Зауряд-есаул (1815). Проживал в Оренб. уезде одноим. губернии. В составе *Восьмого Башкирского полка* участвовал в операциях на терр. Рос. империи, Саксонии, Пруссии и Франции. Награждён Знаком отличия Воен. орд. Св. Георгия (см. *Георгиевский знак отличия*), медалями "*В память Отечественной войны 1812 года*", "*За взятие Парижа 19 марта 1814*".

А.З.Асфандияров

ЗУР братья, живописцы, рисовальщики, гравёры, литографы. **Кристоф** (31.5.1771, г.Гамбург, Германия – 13.5.1842, там же). Член Берлинской Академии художеств (1796). Проф. (1797). Учился у Ф.Г.Вейтша, Л.Лёнберга, Ф.Лёра. В 1792–95 жил и работал в Италии, с 1797 – в г.Гамбург. **Корнелиус** (8.1.1781, г.Гамбург – 3.7.1857, там же). В 1806–14 братья З. совм. создали ряд гравюр, раскрашенных акварелью, посвящённых *заграничным походам русской армии 1813–14*. В работе "Башкиры в разрушенных предместьях Гамбурга в 1814 году" с детальной точностью воспроизведены *воинское снаряжение*



Башкиры в разрушенных предместьях Гамбурга в 1814 году. Братья Зур

башкир, командный и личный состав баш. полка: в центре – полковой ком. в синей форменной одежде, слева – *полковой мулла* в чалме и играющий на кубызе рядовой башкир. Работы З. находятся в коллекциях Музея Альтоны, Музея истории, Худ. галереи (все – г.Гамбург), Нац. музея г.Щецин (Польша), Ист. музея, Музея изобр. иск-в им. А.С.Пушкина (оба – Москва), в частных собраниях в России и за рубежом.

Е.М.Букреева

ЗЮБЕЙР ЮСУПОВ. Участник *Польского похода 1771–73*. *Старшина* Еланской вол. Казанской дороги (в 1773 в подчинении З.Ю. находилось 90 дворов). В нояб. 1771 ком. 9-й партии Баш. войска, направленного в Речь Посполитую для борьбы с польскими конфедератами. 1 янв. 1772 команда З.Ю. в составе 272 чел., призванных на службу из 8 вол. Казанской дороги, выступила в поход. В апр. 1772 – авг. 1773 участвовала в боевых действиях в Польше и Литве, до сент. оставалась для обеспечения общественного порядка. В нояб. 1773 партия З.Ю. после возвращения из похода была включена в корпус ген.-майора Ф.Ю.Фреймана. В 1775 продолжал служить старшиной.

Ист.: Башкирское войско в Польском походе (1771–1773): сб. док. Уфа, 2009.

И.М.Гвоздикова



ИБРАГИМ БИКЧУРИН, И. Бакчурин. Участник *Отечественной войны 1812* и *заграничных походов русской армии 1813–14*. Войсковой старшина (1814). Проживал в Мензелинском уезде Оренб. губернии. В период заграничных походов находился в составе *Первого Башкирского полка*, позднее – *Пятого Башкирского полка*. За отличие был награждён орденом и повышением воен. чина: "Именем е.и.в. и властию высочайше мне вверенною, в справедливом уважении к отличной храбрости вашей в сражениях 4-го и 6-го октября под г.Лейпцигом, оказанной, по засвидетельствованию начальника главного штаба генерал-лейтенанта Сабанеева, препровождаю у сего к вам орден Св. Анны 3-го класса..."; "...5-го Башкирского полка войсковой старшина Бакчурин за отличие и особенное усердие к службе во время нахождения его в конвое главной квартиры главнокомандующего, что удостоено и высочайшего утверждения...". Награждён *Анны орденом* 3-й ст. (1814), медалями "*В память Отечественной войны 1812 года*", "*За взятие Парижа 19 марта 1814*".

Ист.: РГВИА. Ф.395, 1818. Оп.124/321. Д.122. Лл.33–37 об.; Д.182. Л.31.

Лит.: Усманов А.Н. Башкирский народ в Отечественной войне 1812 года. Уфа, 1964; "Любезные вы мои...": сборник /сост. А.З.Асфандияров. Уфа, 1992.

А.З.Асфандияров

ИБРАГИМ МРЯСЕВ, Ибраим М. (?–1788), участник *Крестьянской войны 1773–75*, пугачёвский полковник. Проживал в д.Мрясово Уршак-Минской вол. Ногайской дороги (ныне с.Старомрясово Давлекановского р-на). *Старшина* той же волости. Примкнул к восст. в дек. 1773. Зимой 1773–74 участвовал в осаде Уфы. После поражения в нач. апр. 1774 отошёл от восстания. В апр.–июне сообщал властям о действиях войск повстанцев, писал тайные доносы на *Караная Муратова*. В кон. июня вновь присоединился к восстанию. Действовал совм. с Муратовым ок. Стерлитамакской пристани Уфим. провинции и Уфы против правительств. войск под команд. ген.-поручика П.М.Голицына и полковника А.Я.Якубовича. В кон. июля перешёл на сторону правительств. войск, тайно сотрудничал с уфим. властями. Продолжал служить старшиной.

Лит.: Таймасов С.У. Восстание 1773–1774 гг. в Башкортостане. Уфа, 2000.

С.У.Таймасов

ИБРАГИМОВ Габдулла Габдельгаллямович [1895, д.Сапыково Оренб. уезда одноим. губ. (Кугарчинский р-н РБ) – 27.9.1937, Москва], участник *Башкирского национального движения*, писатель. Участник *Гражданской войны*. Окончил медресе в д.Сапыково и Каргалинской слободе Оренб. губ., Коммунистический ун-т им. Я.М.Свердлова (1919). Учился во Всесоюзной пром. академии им. И.В.Сталина (1934–37; оба – Москва). В 1918 работал секр. управы Кипчакского кантона Башкурдистана, публиковался в газ. "*Башкортостан хокумэтенен теле*". После *перехода Башкирского правительства и войск на сторону*



Г.Г.Ибрагимов. Петроград, 1919

Советской республики был назначен агитатором-организатором *Народного комиссариата по военным делам* Башреспублики. В мае 1919 направлен в Москву, осенью по ходатайству воен. комиссара *Отдельной Башкирской кавалерийской дивизии* Н.Т.*Тагирова* и особоуполномоч. *Башкирского военно-революционного комитета* Х.Н.*Амирова* назначен воен. комиссаром *Отдельной Башкирской стрелковой бригады* в Петрограде, где занимался полит. работой среди солдат. Участвовал в *обороне Петрограда 1919* и разгроме армии ген. Н.Н.*Юденича*. С нач. 1920 служил *военным комиссаром* Отд. Баш. кав. дивизии, после расформирования к-рой вернулся в республику. Делегат 1-го Всебаш. съезда Советов рабочих, крест. и красноармейских депутатов (1920). Осенью назначен нар. комиссаром социального обеспечения Башреспублики, с 1921 зам. пред. Баш. обл. комиссии помощи голодающим, зав. отделом Баш. обкома РКП(б), зав. Центр. архивом БАССР. С 1923 дир. Баш. пед. техникума в г.Оренбург. С 1926 работал пред. правления Респ. потребит. кооперации (Башпотребсоюз), затем в НК просвещения БАССР. С 1931 занимал должность нач. отдела Завода комбайновых моторов (Уфа), с 1932 зам. дир. Белорецкого металлургич. з-да. В 1925 издал кн. "*Башкиры в борьбе за Петроград*". Был известен также под псевд. Ибрагим Кыпсак, И.Каракыпсак. Награждён *Красного Знамени орденом* (1921). Репрессирован (26 июля 1937 арестован, 27 сент. расстрелян). Реабилитирован в 1958.

Соч.: Йәшелдәр. Өфө, 1928; Түңәрәк өстәл. Өфө, 1934.
Лит.: Насиров Р. Уҙамандарҙы эҙләйем. Өфө, 1997; Ярмуллин А.Ш. Габдулла Ибраһимов //Автономиялы Башкортостан байрағы аҫтында. Өфө, 2009.

З.Я.Шарипова, А.Ш.Ярмуллин

ИБРАГИ́МОВ Фаттах Адельмурзович [22.3.1882, д.Альмухаметово Верхнеуральского уезда Оренб. губ. (Абзелиловский р-н РБ) – 8.12.1937, Уфа]. Участник *Гражданской войны* и *советско-польской войны 1920*. Поч. горняк БАССР. Окончил Сиб. горный ин-т (г.Иркутск). В 1920 служил пом. ком. 28-го кав. полка *Отдельной Башкирской кавалерийской бригады*. 5 июня 1920 в ходе боя ок. д.Пиняево (Украина) захватил 2 орудия с расчётом и боеприпасами, 2 пулемёта и 2 обоза противника. За проявленную отвагу награждён *Красного Знамени орденом* (1921). После возвращения с фронта служил воен. комиссаром Бурзян-Тангауровского кантона АСБР, позднее работал дир. Бакыр-Узякского (Абзелиловский р-н), Ишбердинского рудников, управляющим Тубинского рудоуправления треста "Башзолото", в кон. 30-х гг. – нач. поисковой партии Баш. геолого-разведочного треста (все – Баймакский р-н БАССР). Репрессирован (30 авг. 1937 арестован, 8 дек. расстрелян). Реабилитирован в июле 1956. Его именем названы улицы в г.Сибай, с.Аскарово и совхозе "Урал" Абзелиловского р-на, в д.Альмухаметово ему установлена мемор. доска.

А.Ш.Ярмуллин

ИБРАГИ́МОВЫ, дворянский род. Из *башкир* Уршак-Минской вол. Ногайской дороги (Давлекановский р-н РБ). Родоначальник – *Ибрагим Мрясев*. Известен его отец Меряс Юлумбетов, *старшина* Уршак-Минской вол., участник подавления *башкирских восстаний 1735–40*. Во время восст. действовал совм. с *Кидрясом Муллакаевым*, с к-рым в февр. 1737 предлагал *Кильмяку Нурушеву* явиться с повинной. В окт.–нояб. принимал участие в переговорах повстанцев с представителями рос. пр-ва. Его именем названо с.Старомрясово Давлекановского р-на РБ. Сын Ибрагима Мрясева – **Усман И.** (1764–?), в 90-е гг. 18 в. старшина Уршак-Минской вол., в нач. 19 в. пом. нач. 7-го кантона. Его именем названа д.Усманово Аургазинского р-на РБ. Его сыновья: **Лукман Усманович И.** (1785–?), есаул (1838). На воен. службе с 1801. С 1809 юртовой старшина, с 1814 пом. нач., с 1828 нач. 7-го баш. кантона. В 1806 за отличия произведён в зауряд-есаулы (см. *Зауряд-чины*), в 1812 – чиновники 14-го класса, в 1835 – сотники. Владел 3,7 тыс. дес. земли, поташным з-дом, ветряной и мукомольной мельницами. Награждён золотой медалью "За усердную службу" на анненской ленте (1833); **Мигран Усманович И.** (1794–?), есаул. Имел 2 мельницы. Сыновья Лукмана Усмановича И.: **Абдулфазыл Лукманович И.** (1820–?), есаул (1858). В 1838 окончил Оренб. Неплюевское воен. уч-ще (см. *Неплюевский кадетский корпус*). С 1843 служил в г.Оренбург в составе уч. баш. сотни, с мая 1845 командирован на войсковой баш. пчелиный з-д. В 1846–47 сопровождал в С.-Петербург казахского султана ген.-майора Айчувакова; в 1849–50 состоял при командующем *Башкиро-мещерякским войском*. В 1848 произведён в хорунжие, в 1855 – сотники. С янв. 1845 юртовой старшина, с 1854 нач. 8-го, с 1856 – 28-го баш. кантонов. Владел 3,9 тыс. дес. земли, поташным з-дом. В д.Ст. Тимошкино Стерлитамакского уезда Оренб. губ. (Аургазинский р-н РБ) имел дом, 105 дес. земли и мельницу. Награждён *Станислава орденом* 3-й ст. (1862), медалью *"В память войны 1853–1856 гг."*; **Урустам-Хаким Лукманович И.** (1832–?), зауряд-хорунжий. Юртовой старшина 26-го кантона. Награждён медалью "В память войны 1853–1856 гг.". Род И. во 2-й пол. 19 в. записан в дворянскую родословную книгу Уфим. губернии.

Л.Ф.Тагирова

ИГЕЛЬСТРО́М Иосиф (Осип) Андреевич (Отто Генрих), Игельстрём И.А. [7.5.1737–1817 (по др. данным, 18.3.1823), г.Гарсден Лифляндской губ.], барон, воен. и гос. деятель. Ген.-адъютант, ген. от инфантерии (в 1790–96 ген.-аншеф). Граф Св. Римской империи (1792). Участник рус.-турецкой войны 1768–74, *русско-шведской войны 1788–90*, ликвидации Барской конфедерации 1768–72 в Речи Посполитой. В рус. армии в 1756–98. В период рус.-турецкой войны отличился в боях под крепостью Килия.

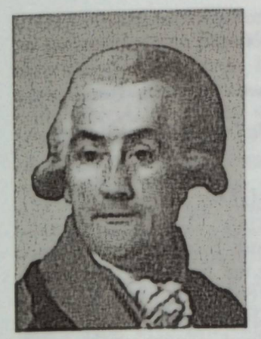

И.А.Игельстром

В 1776–84 ком. Сиб. дивизии и член Воен. коллегии. В 1784 командовал рус. войсками, занявшими Крым, взял в плен хана Шагин-Гирея. В 1784–92 уфим. и симбирский ген.-губернатор, одновр. в янв.–авг. 1790 командующий Финляндским корпусом. С 1792 псковский и смоленский, в 1793–94 исполняющий должность киевского, черниговского и новгород-северского ген.-губернатора. С мая 1793 посол в Варшаве. В 1794–96 и с 1798 в отставке. В 1796–98 оренб. воен. губернатор. Усилил контроль за состоянием *Оренбургской линии*, разделив её на 5 дистанций, в 1785 инициировал строительство мечетей на Оренб. линии, в 1788 – создание Уфим. магометанского духовного собрания. Осуществил перевод *башкир* и *мишарей* в военнослужилое сословие. В апр. 1789 разделил 20908 баш. дворов на 103 команды (юрты), к-рые управлялись юртовыми старшинами и их помощниками (52 чел.). В янв. 1797 перевёл башкир в воен. ведомство. В янв. 1798 предписал ввести *кантонную систему управления*. Разработал систему мероприятий, способствующих развитию торговли России со ср.-азиатскими странами. Награждён орд. Св. Андрея Первозванного (1790), *Георгия орденом* 3-й ст. (1770), орд. Св. Александра Невского, золотой шпагой (1790).

Лит.: Асфандияров А.З. Кантонное управление в Башкирии (1798–1865 гг.). Уфа, 2005.

В.Г.Семёнов, В.П.Семёнова

ИДЕЛЬБА́ЕВ Габдулла Сафаргалеевич [1893, д.Тляумбетово Оренб. уезда одноим. губ. (Кугарчинский р-н РБ) – 7.3.1918, с.Баймак Орского уезда Оренб. губ., ныне г.Баймак], участник *Башкирского национального движения*. Участник *Первой мировой войны 1914–18*. Окончил медресе в Казани, 1-ю Оренб. мужскую гимназию (1914). Учился в Казанском ун-те. Служил в царской армии на Юго-Вост. фронте в чине прапорщика, позднее произведён в поручики; с лета 1917 – в г.Симферополь. Депутат Всерос. Учредит. собрания от башкир-федералистов Оренб. губернии. В дек. 1917 на *Третьем Всебашкирском учредительном курултае* избран членом *Башкирского правительства* и Кесе курултая (предпарламент) *Башкурдистана*. В нач. 1918 по поручению Баш. пр-ва совм. с А.Б.*Карамышевым* и Г.С.-Я.*Магазовым* руководил формированием 1-го баш. полка в Бурзян-Тангауровском кантоне. 2 марта был арестован рабочей дружиной Баймакского совета. По приговору рабочего и красногв. суда И. вместе с Магазовым был расстрелян (см. *Баймакский расстрел 1918*). Осенью 1918 его имя присвоено 2-му Баш. добровольч. кав. полку (см. *Второй Башкирский кавалерийский полк имени Г.С.Идельбаева*).

Лит.: Ярмуллин А.Ш. Габдулла Идельбаев //Автономиялы Башкортостан байрағы аҫтында. Өфө, 2009.

М.М.Кульшарипов

ИДЕРКА́Й БАЙМЕ́КОВ, участник *Крестьянской войны 1773–75*, пугачёвский атаман. Служил в Яицком казачьем войске (см. *Уральское казачье войско*). Присоединился к Гл. войску Е.И.*Пугачёва* в сент. 1773 ок. р.Усиха (приток р.Яик). Входил в состав Тайного совета Пугачёва, участвовал в составлении воззваний к *башкирам* и *казахам*, а также указа от 14 окт. 1773, адресованного *Алибаю Мурзагулову*. 8–9 нояб. 1773 совм. с *Кутлугильды Абдрахмановым*, И.Н.Зарубиным и А.А.Овчинниковым участвовал в бою против правительств. войск под команд. ген.-майора В.А.Кара ок. д.Юзеево Бугульминского ведомства Оренб. губ. (Шарлыкский р-н Оренб. обл.).

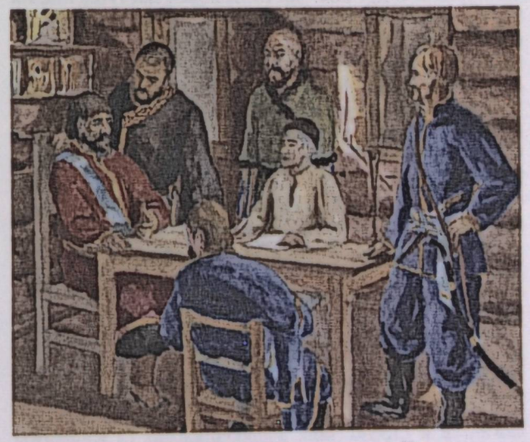

Идеркай Баймеков у Е.И.Пугачёва на р.Усиха.
Худ. Д.Ю.Валиуллин

В составе Гл. повстанч. войска дошёл до Ниж. Поволжья. В авг. 1774 совм. с П.А.Пустобаевым вёл переговоры с правителем волжских *калмыков* Ценденом-Дорже о присоединении к восстанию. 23 авг. ок. г.Чёрный Яр участвовал в бою против правительств. войск под команд. полковника И.И.Михельсона. Дальнейшая судьба неизвестна.

И.М.Кулбахтин

ИДРИ́СОВ Хусаин Ахметович (1907 – ?). Участник похода сов. войск в Польшу 1939, *советско-финляндской войны 1939–40* и *Великой Отечественной войны 1941–45*. Капитан. Окончил *Объединённую татаро-башкирскую военную школу* (Казань, 1930-е гг.). На воен. службе в Кр. Армии с 1927. В период Вел. Отеч. войны призван Стерлитамакским городским воен. комиссариатом. На фронте с 22 июля

1941. Летом 1942 назначен ком. эскадрона *Сто двенадцатой Башкирской кавалерийской дивизии*, 7 дек. — 275-го кав. полка. В составе дивизии воевал на Брянском, Юго-Зап. и др. фронтах. Из наградного листа И.: «В боях за Социалистическую родину с 10 декабря 1942 г. на должности командира 275 кавполка проявил мужество и геройство в наступательном бою. Под командованием капитана т.Идрисова небольшая горсточка сабельников его полка наступали и обращали в бегство в несколько раз превосходящие силы противника в районе Деево, хут.Ярской, хут.Красный Яр, ст.Чернышковская и т.д. Достоин правительственной награды орденом "Красное Знамя". Командир 112 кавдивизии генерал-майор Шаймуратов». В Среднедонской наступат. операции в янв. 1943 при освобождении г.Морозовск И. особо проявил тактические способности: полк под его команд. совм. с танковыми частями, обойдя город с тыла, стремительно ворвался в него, совм. со стрелк., танковыми и др. кав. частями повёл наступление на врага, в результате чего противник был вынужден отступить. 5 янв. г.Морозовск был освобождён. Во время рейда по тылам противника его полк подвергся танковой атаке, отступил и привёл нем. танки в зону огня частей сов. реактивной артиллерии. В нач. февр. 1943 в боях за нпп Бело-Скелеватый и Лысый Украинской ССР и в 1945 И. был тяжело ранен. 9 марта 1945 отправлен из сов. эвакогоспиталя №2959 (Югославия) в тыл. Дальнейшая судьба неизвестна. Награждён *Красного Знамени орденом* (1943).

И с т.: ЦАМО РФ. Ф.33. Оп.11459. Д.399. Л.514; Оп.682525. Д.151. Л.390, 398.

Ф.Н.Вахитов

"ИДУКАЙ И МУРАДЫМ" ("Изеүкәй менән Морадым"), пам. баш. словесности, эпос. Восходит к тюркоязычному эпосу "Идиге" ("Едиге", "Эдигей", "Адига", "Идигей" и др.). Бытует в стихотворно-прозанч. форме. На терр. Баш. Зауралья, юж., юго-зап. *Башкортостана* и Оренб. обл. зафиксировано 15 вариантов "И. и М.". В центре эпоса — ист. события периода распада Золотой Орды (14 — нач. 15 вв.): междоусобные войны между ханами *Тимуром* и *Тохтамышем* и кровопролитная борьба баш. народа против татаро-монг. ига. Центр. место занимают образы отца и сына — Идукая и Мурадыма. Идукай представлен как бесстрашный и справедливый военачальник, объединивший племена кыпсак, тамъян, катай, табын и юрматы в борьбе за освобождение Урала от иноземных захватчиков. Мурадым отличается крутым нравом, вспыльчивым и противоречивым характером. Деятельность отца и сына связана с мечтами народа о свободной от вражды, независимой стране. Символич. смысл обретает рассказ смертельно раненого Идукая об истории своего оружия — булатного меча Урал-батыра, к-рый он вручает Мурадыму, благословив его на дальнейшую борьбу. В развитии сюжета большую роль играет образ Хабрау — "прославленного на всём Урале и Алтае певца", к-рый появляется в самые трудные моменты, чтобы своим мудрым словом вдохновить батыров на подвиги во имя родной земли.

И с т.: Башкирское народное творчество. Т.10. Исторический эпос. Уфа, 1999.

Лит.: Жирмунский В.М. Тюркский героический эпос. Л., 1964.

М.Х.Идельбаев

ИЖБУЛА́ТОВ Хамидулла Мавлюгулович (1826—?), *кантонный начальник*, сотник (1855). Проживал в Пермской губернии. Окончил Казанскую гимназию №1 (1844). В 1844—46 учился в Казанском ун-те. На воен. службе с 1846. С 1850 хорунжий. С марта 1847 служил переводчиком в Канцелярии оренб. воен. губернатора, с нояб. — во Врем. совете внутр. кирг. орды. С 1854 нач. 1-го отделения 7-го баш. кантона. В период *Крымской войны 1853—56* в дек. 1855 — июле 1856 находился в составе 4-го Баш. полка. Дальнейшая судьба неизвестна.

Л.Ф.Тагирова

ИЛЬЧИГУ́Л ИТКУ́ЛОВ, участник *Крестьянской войны 1773—75*, пугачёвский полковник. Проживал в Кущинской вол. Сиб. дороги (Мечетлинский р-н). *Старшина* той же волости. В дек. 1773 со своим отрядом вступил в войско *Салавата Юлаева* и стал одним из ближайших его сподвижников. В янв. 1774 вёл переговоры с представителями власти о добровольной сдаче Красноуфим. крепости, после чего занял её, не встретив сопротивления. Участвовал в осаде и штурме г.Кунгур. С февр. мобилизовывал нас. своей волости в повстанч. войско. В мае — нач. июня совм. с Салаватом Юлаевым вёл бои против правительств. войск под команд. подполковника И.И.Михельсона, затем присоединился к Гл. повстанч. войску. Во время похода войска Е.И.*Пугачёва* в Прикамье участвовал в боях под гг.Оса (18—21 июня) и Казань (12 и 15 июля). Летом—осенью действовал на С.-В. *Башкортостана*. После захвата в плен Салавата Юлаева в нач. нояб. явился с повинной. 5 февр. 1775 доставлен в Казанскую секретную комиссию. 27 марта освобождён от наказания Тайной экспедицией Сената. Дальнейшая судьба неизвестна.

Лит.: Гвоздикова И.М. Салават Юлаев: исслед. док. источников. Уфа, 2004.

И.М.Гвоздикова

ИЛЬЯ́СОВ Хабибулла. Участник *Гражданской войны* и *советско-польской войны 1920*. Служил коноводом штаба *Отдельной Башкирской кавалерийской бригады*. 21 нояб. 1920 в ходе боя ок. д.Клиницы (Украина) захватил тачанку противника с пулемётом. За проявленную отвагу награждён *Красного Знамени орденом* (1922).

А.Ш.Ярмуллин

ИМА́КОВ Тагир Гильманович [26.10.1895, д.Канчура Оренб. уезда одноим. губ. (Куюргазинский р-н РБ) — 14.11.1937, г.Оренбург], участник *Башкирского национального движения*. Участник *Первой мировой войны 1914—18* и *Гражданской войны*.

Окончил медресе "Хусаиния" (г.Оренбург). В 1914—15 работал в гг. Оренбург и Джизак (Самаркандская обл.). С началом Первой мировой войны служил в царской армии. После окончания Учебной команды И. присвоен чин унтер-офицера. Делегат Всебаш. курултаев в 1917. С дек. член *Башкирского правительства*. В янв. 1918 рук. баш. делегации на 2-м Всерос. мусульм. воен. съезде. В февр. избран членом Врем. рев. совета Башкортостана. В апр. 1918 назначен гл. комиссаром по баш. делам Центр. комиссариата Татаро-Баш. Сов. Респ., 10 апр. утверждён в должности зав. отделом баш. дел Центр. мусульм. комиссариата, одновр. зав. отделом агитации Уфим. губ. татаро-баш. комиссариата. Летом занимался формированием частей *Башкирского войска*, совм. с Г.*Иркабаевым* — добровольч. отряда в Бурзян-Тангауровском кантоне (см. *Башкирские добровольческие отряды*), затем назначен его командиром. И. было присвоено звание прапорщика. С окт. командовал 1-м эскадроном *Второго Башкирского кавалерийского полка имени Г.С.Идельбаева*. В дек. 1918 — февр. 1919 участвовал в боях против красных частей РККА. Произведён в подпоручики. После *перехода Башкирского правительства и войск на сторону Советской республики* участвовал во *Всебашкирском военном съезде*, 26 февр. назначен и.о. комиссара внутр. дел и национальностей Башреспублики. В мае направлен представителем *Башкирского военно-революционного комитета* в Ревтрибунал *Первой армии* РККА. В авг. 1919 совм. с А.-З.А.*Валидовым* участвовал в организации перехода *Отдельной Башкирской кавалерийской бригады* на сторону Кр. Армии. В ходе конфликта в янв. 1920 между Башревкомом и Баш. обкомом РКП(б) назначен пред. *Башкирской чрезвычайной комиссии*, но вскоре был снят с должности. В марте и.о. пред. Башревкома, в июне 1920 после выхода декрета ВЦИК и СНК РСФСР "*О государственном устройстве Автономной Советской Башкирской Республики*" в знак протеста вместе с др. членами Башревкома покинул свой пост. В дек. 1920 включён в состав уполномоч. Баш. ЦИК. В дальнейшем работал в аппарате НК юстиции БАССР, с 1935 — в Оренб. отделении Гос. банка СССР. Репрессирован (1937), расстрелян. Реабилитирован в 1960.

И с т.: Национально-государственное устройство Башкортостана (1917—1925 гг.): док. и материалы. В 4 т. Т.2. Ч.1. Уфа, 2002.

Лит.: Ярмуллин А.Ш. Тәһир Имаков // Автономиялы Башкортостан байрагы астында. Өфө, 2009; Кульшарипов М.М. Тагир Имаков — главный комиссар по башкирским делам // Ватандаш. 2010. №4.

М.М.Кульшарипов

ИМА́Н, один из предводителей *Башкирского восстания 1704—11*. Проживал в Табынской вол. Ногайской дороги. *Батыр*. В нач. 1705 в числе выборных *башкир* находился в Уфе, обвинён в неисполнении имп. указа и по приказу комиссара А.Сергеева подвергся избиению: "...а вы де указу императорского величества противно чините; и за то бил Нагайской дороги Тлеша Бегенешева, Имана батыря...". С весны 1705 во главе отряда повстанцев (более 300 чел.) действовал на терр. Ногайской дороги. В кон. окт. 1707 ок. Солеваренного городка (см. *Табынская крепость*) участвовал в боях против правительств. войск под команд. С.Аристова, И.Рыдаря и П.Хохлова. Дальнейшая судьба неизвестна.

И с т.: Материалы по истории Башкирской АССР. Ч.1. Башкирские восстания в XVII и первой половине XVIII вв. М.; Л., 1936.

Лит.: Акманов И.Г. Башкирские восстания XVII — начала XVIII вв. Уфа, 1993.

И.Г.Акманов

ИМАНГУ́Л АБРА́МОВ, Имаскул А., Иманкул Обрамов, участник *Крестьянской войны 1773—75*, пугачёвский полковник. Проживал на терр. Сиб. дороги. С янв. 1774 отряд И.А. действовал на терр. Пермской провинции. В марте в составе войска *Салавата Юлаева* участвовал в боях ок. Красноуфим. крепости и д.Бугалыш Сызгинской вол. Сиб. дороги (ныне с.Ср.Бугалыш Красноуфим. р-на Свердловской обл.) против правительств. войск под команд. подполковника А.В.Папава. В мае действовал на терр. той же дороги. В окт. в верховьях р.Уфа совм. с *Ильчигулом Иткуловым* и Салаватом Юлаевым вёл подготовку наступления повстанцев на г.Екатеринбург. В кон. дек. 1774 находился под следствием в Казанской секретной комиссии; отпущен на свободу. Дальнейшая судьба неизвестна.

И с т.: РГАДА. Ф.6. Д.507. Ч.4. Л.97; Крестьянская война 1773—1775 гг. на территории Башкирии: сб. док. Уфа, 1975.

Лит.: Таймасов С.У. Восстание 1773—1774 гг. в Башкортостане. Уфа, 2000.

С.У.Таймасов

ИМАНГУ́ЛОВ Байгужа. Участник *Гражданской войны* и *советско-польской войны 1920*. Служил ком. взвода 27-го кав. полка *Отдельной Башкирской кавалерийской бригады*. 21 нояб. 1920 в ходе боя ок. д.Гоноровка (Украина) совм. с красноармейцем своего взвода захватил в плен 2 солдат и пулемёт противника. За проявленную отвагу награждён *Красного Знамени орденом* (1922).

А.Ш.Ярмуллин

ИМИЛЬБА́Й КУ́ЛОВ. Участник *Отечественной войны 1812* и *заграничных походов русской армии 1813—14*. Урядник. Проживал в 9-м баш. кантоне Оренб. уезда одноим. губернии. Награждён Знаком отличия Воен. орд. Св. Георгия (см. *Георгиевский знак отличия*).

А.З.Асфандияров

ИРКАБА́ЕВ Габдулхай [Абдулхай; 1893, д.Курманово Челяб. уезда Оренб. губ. (Аргаяшский р-н Челяб. обл.) — 28.3.1919, с.Преображенское Бурзян-Тангауровского кантона АСБР, ныне с.Зилаир Зилаирского р-на РБ], участник *Башкирского национального движения*, поэт, публицист. Окончил медресе "Расулия" в г.Троицк. На *Третьем Всебашкирском учредительном курултае* совм. с Ш.*Бабичем*,

Х.Г.*Габитовым*, Н.Т.*Тагировым* и др. выступил с инициативой образования Всебаш. молодёжного союза "Тулкын". В кон. янв. 1918 на Аргаяшском кантонном съезде вместе с пред. Х.К.Кушаевым, Тагировым и М.-Г.З.*Мухамедьяровым* избран в состав исполкома Аргаяшского кантона. За политику *Башкирского правительства* по земельному и др. вопросам подвергался преследованиям со стороны челяб. большевиков. 12 июня И. избран членом *Башкирского военного совета*. В июле совм. с Т.Г.*Имаковым* руководил созданием Бурзян-Тангауровского добровольч. отряда (см. *Башкирские добровольческие отряды*), зам. нач. к-рого назначен позднее. Во время *перехода Башкирского правительства и войск на сторону Советской республики* назначен особоуполномоченным штаба *Башкирского корпуса* в *Первом Башкирском стрелковом полку*, участвовал в работе *Всебашкирского военного съезда*. В дальнейшем работал в отделе печати *Башкирского военно-революционного комитета*. В газ. "Башкорт иттифаки бюрохынын мохбире" ("Известия Башкирского областного бюро"), "*Башкорт*" и др. публиковались статьи, эссе и стих. И., посвящённые нац. борьбе баш. народа. Рукописи И. были утеряны в годы *Гражданской войны*. В кон. марта 1919 в результате наступления белых Башревком эвакуировался из с.Темясово Бурзян-Тангауровского кантона (Баймакский р-н РБ) в с.Мраково Кипчакского кантона (Кугарчинский р-н РБ). И. совм. с Бабичем руководил переездом типографии Башревкома. Ок. с.Кананикольское Бурзян-Тангауровского кантона (Зилаирский р-н РБ) захвачен в плен красноармейцами и доставлен в с.Преображенское. Убит солдатами 1-го Смоленского стрелк. полка *Двадцатой Пензенской стрелковой дивизии*.

Лит.: Ярмуллин А.Ш. Гәбделхәй Иркәбаев // Автономиялы Башкортостан байрагы астында. Өфө, 2009.

Р.Н.Масалимов, А.Ш.Ярмуллин

далями "*В память Отечественной войны 1812 года*", "*За взятие Парижа 19 марта 1814*".

А.З.Асфандияров

ИРРЕГУЛЯ́РНЫЕ ВОЙСКА́ (от позднелат. irregularis — неправильный), вооруж. формирования рус. армии в 18 в. — 1918, не имевшие постоянной организации, отличавшиеся от регулярных войск обмундированием, снаряжением и способом комплектования. К И.в. относились казачьи войска и вооруж. формирования (в осн. конные), набранные преим. из представителей нерус. народов. *Вооружение* казака состояло из сабли, пики, карабина, пистолета, *калмыки* и *башкиры* имели луки и стрелы (см. *Воинское снаряжение башкир*). И.в. несли службу конвойную, по охране гос. границы (см. *Линейно-пограничная служба башкир*), привлекались к подавлению восстаний; в качестве вспомогат. войск участвовали в войнах, высокоманёвренные части И.в. придавались армиям и отд. *корпусам* для разведки и рейдов в тыл противника. Подчинялись Воен. коллегии (18 в.), Воен. мин-ву (19—20 вв.), непосредственно *губернаторам* (ген.-губернаторам). Военнослужащие И.в. приобретали вооружение, одежду, коней и конское снаряжение



Башкиры в составе российской иррегулярной кавалерии.
Худ. А.И.Зауервейд. 1-я четв. 19 в.

ИРНАЗА́Р ДАВЛЕТЧУ́РИН. Участник *Отечественной войны 1812* и *заграничных походов русской армии 1813—14*. Проживал в д.Ишкузино Тангаурской вол. Оренб. уезда одноим. губ. (ныне с.Искужино Зилаирского р-на РБ). В составе *Первого Башкирского полка* участвовал в операциях на терр. Рос. империи, Саксонии, Пруссии, Голландии и Франции. Награждён Знаком отличия Воен. орд. Св. Георгия (см. *Георгиевский знак отличия*), мезa свой счёт, во время несения службы вне региона формирования зачислялись на довольствие. И.в., сформированные в Оренб. крае: *Башкирские полки 1789—92*, *Башкирские полки 1827—36*, *Башкирские полки 1854—56*, *Башкиро-мещерякское войско*, *Башкирское войско*, *мещерякские полки*, *Оренбургское казачье войско*, *Ставропольское калмыцкое войско*, *тептярские полки* и *Уральское казачье войско*.

Р.Н.Рахимов

ИСЛАМГУ́Л ЮЛДА́ШЕВ (?—3.6.1740), один из предводителей *башкирских восстаний 1735—40*. Проживал в Каратавлинской вол. Сиб. дороги. Сотник той же волости. С 1736 совм. с *Мандаром Карабаевым* действовал на терр. Сиб. дороги. В кон. весны 1737 принимал участие в боях против отрядов "верных" пр-ву старшин под команд. Кузяша Рахмангулова и др.: "...Дуванской вол. Мандар Карабаев, Айлинской вол. Кудряс Келдышев, Кара-Тавлинской вол. Исламгул Елдашев ... пришли к нам с тысечею человеки, и осадили нас, и 5 дней с ними дрались и с ружьями не дались...". В кон. 1737 сводные отряды И.Ю., *Бепени Торопбердина*, *Тюлькучуры Алдагулова* и др. располагались по р.Юрюзань: "...Мандар, Аип-бай, Исламгул, Чураш, Кутрас в 200 дворах на Юрезене под горою Каратовым; Тюлкучюра на Юрезене ж под горою ж Шудюком в 200 ж дворах, в разстоянии с Мандаром ездою день летней; Бепеня в Юрезенских вершинах под горою Юремелем в 50 дворах...". Осенью 1739 совм. с *Алланзиангулом Кутлугузиным*, *Карасакалом*, Ярмухаметом Хаджиевым и др. приступил к подготовке нового восстания. Участвовал в сражениях против отрядов "верных" пр-ву старшин и войск под команд. Л.Я.*Соймонова* на терр. Сиб. дороги. Погиб в бою с правительств. войсками под команд. подполковника Я.С.Павлуцкого ок. р.Тобол.

И с т.: РГАДА. Дела Сената по Оренбургской губернии. Кн.8/139. Л.571—572; Дела Сената по Кабинету. Кн.90/1167. Л.12—16; Материалы по истории Башкортостана: Т.6. Оренбургская экспедиция и башкирские восстания 30-х годов XVIII в. Уфа, 2002.

Лит.: А к м а н о в И.Г. Башкирия в составе Российского государства в XVII — первой половине XVIII в. Свердловск, 1991.

И.Г.Акманов

ИСМАГИ́Л АИТКУ́ЛОВ (?—1755, г.Оренбург), один из предводителей *Башкирского восстания 1755—56*. Проживал в Бурзянской вол. Ногайской дороги. Сотник той же волости. С нач. восстания совм. с *Аликашем Суюндуковым* и *Бикбулатом Аркаевым* возглавил отряды повстанцев Ногайской дороги. Был арестован, заключён в оренб. тюрьму, где подвергся пыткам и умер. Во 2-й пол. 18 в. его именем называлась д.Исмагилово (Сманлово; ныне д.Верхнеидрисово Баймакского р-на РБ).

Лит.: Ч у л о ш н и к о в А.П. Восстание 1755 г. в Башкирии. М.; Л., 1940; А к м а н о в И.Г. Башкирские восстания в XVIII в. Уфа, 1987; А с ф а н д и я р о в А.З. История сёл и деревень Башкортостана. Кн. 2—3. Уфа, 1998.

И.Г.Акманов

ИСТОРИОГРА́ФИЯ (от греч. historia — рассказ о прошедшем, об узнанном и grapho — пишу), совокупность исследований, посвящённых определённой эпохе, теме. Первые письм. упоминания о терр. *Башкортостана* и народах, населявших её, принадлежат греч. путешественникам. Сведения об аримаспах, аргиппеях, нирках содержатся в работах Аристея Проконесского (7 в. до н.э.), Геродота (5 в. до н.э.), Псевдо-Гиппократа (5 в. до н.э.), Диодора Сицилийского (1 в. до н.э.) и др. К наиболее ранним источникам, где также освещается воен. история *башкир*, относятся труды средневековых авторов Гардизи, Плано Карпини, В.Рубрука, Юлиана и др. В 18 — нач. 20 вв. вклад в изучение воен. истории башкир внесли рус. исследователи П.И.Рычков ("История Оренбургская по учреждении Оренбургской губернии", 1759; "Топография Оренбургская, то есть обстоятельное описание Оренбургской губернии", 1762), В.М.Черемшанский ("Описание Оренбургской губернии в хозяйственно-статистическом, этнографическом и промышленном отношениях", 1859), И.Казанцев ("Описание башкирцев", 1866), И.В.Чернов ["Записки генерал-майора Ивана Васильевича Чернова" (в кн. "Труды Оренбургской учёной архивной комиссии", вып.8, 1907)], Ф.М.Стариков ("Исторический очерк присоединения к России Оренбургского края и участия в этом местного казачества", 1891), А.И.Кривощеков ["На Оренбургской пограничной линии" (в кн. "Вестник Оренбургского учебного округа", вып. 1, 2, 1914)], В.И.Филоненко ("Башкиры", 1915) и др. Участие башкир в *русско-шведской войне 1788—90* освещено в работе А.Г.Брикнера; *русско-прусско-французской войне 1806—07* — П.А.Чуйкевича, Д.В. Давыдова (см. "*Тильзит в 1807 году*"), С.Г.Волконского и др.; *Отечественной войне 1812* и *заграничных походах русской армии 1813—14* — В.Р.Апухтина, М.И.Богдановича, Д.П.Бутурлина, К.А.Военского, А.И.Михайловского-Данилевского, Н.П.Поликарпова. К 100-летнему юбилею Отеч. войны М.Л.Юдиным описано участие в ней оренб. казаков, *тептярей* и башкир. В ряде работ о степных походах, в частности, *Хивинском походе 1839—40*, дана информация об участии в них башкир, о числ., *вооружении* и *воинском снаряжении башкир* (Д.Голосов, С.Зыков, М.И.Иванин, Кривощеков, С.Н.Севастьянов). В статьях Юдина, посвящённых пребыванию цесаревича Александра Николаевича в крае и деятельности В.А.*Перовского*, имеются данные о *Башкиро-мещерякском войске*. В монографиях о завоевании Туркестана (Л.Ф.Костенко, А.И.Макшеев, М.А.Терентьев) даны сведения об участии башкир в освоении казахской степи в 30—50-е гг. 19 в. В 80-е гг. на страницах "Военного сборника" опубликованы статьи А.Квитки, В.Афанасьева о *Башкирском конном полке*. Анализ призывного контингента, в т.ч. башкир, для регулярной армии провёл А.Ф.Риттих в своём иссл. "Племенной состав контингентов Русской армии и мужское население Европейской России" (1875). В юбилейном издании, посвящённом 100-летию Воен. мин-ва, впервые дана оценка Башкиро-мещерякскому войску в системе *иррегулярных войск* России (А.И.Никольский, Н.А.Чернощеков). В дореволюционной И. тема воен. истории башкир не стала предметом специального изучения, башкиры рассматривались как один из компонентов иррегулярного войска наравне с *калмыками*, *мишарями*, крымскими татарами. В нач. 20 в. воен. службе башкир и баш.

восстаниям посвятили свои труды М.Х.Хадыев ("Башҡорт тарихы" – "История башкир"), Г.Р.Фахретдинов ("Башҡорт тарихы" – "История башкир"), А.-З.А.*Валидов* ("Башҡорттарҙың тарихы" – "История башкир") и др. Обобщённые сведения о воен. службе башкир включены в кн. "Очерки по истории Башкирской АССР" (в 2 т., 1956–1966), "История Башкортостана с древнейших времён до 60-х годов XIX века" (1996), "История Башкортостана с древнейших времён до наших дней" (в 2 т., 2004), "Башкирская энциклопедия" (в 7 т., 2005–2011), "Башкортостан. Историко-культурный энциклопедический атлас" (2007), "Воинская слава башкирского народа" (2007), "История башкирского народа" (в 7 т., 2009–2012) и др. Эпоха Средневековья рассмотрена в иссл. "История Башкортостана. Древность. Средневековье" (2009) Н.А.*Мажитова* и А.Н.Султановой, "История Башкортостана XV–XVI веков (социально-политический аспект)" (2009) Ю.М.Юсупова. Период 16–18 вв. отражён в работах "Присоединение Башкирии к Русскому государству" (1960, 1982) А.Н.*Усманова*, "Завоевание Башкирии Россией: 1552–1740. Страницы истории империализма" (1995) А.С.*Донелли*, "Интеграция Башкирии в административную структуру Российского государства (вторая половина XVI – первая треть XVIII вв.)" (2005) Б.А.*Азнабаева*, "Башкирия после вхождения в состав России (вторая половина XVI – первая половина XIX в.)" (2006), "Башкирские тарханы" (2006) А.З.*Асфандиярова*, также в трудах "Города и городское население Башкирии в XVI–XVII вв." (1993), "Города-крепости на территории Башкортостана в XVI–XVII вв." (2010) Р.Г.*Букановой*, иссл. И.М.Васильева и др., сб. док. "Башкирское войско в Польском походе (1771–1773)" (2009). *Башкирское восстание 1662–64*, *Башкирское восстание 1681–84*, *Башкирское восстание 1704–11*, *башкирские восстания 1735–40*, *Башкирское восстание 1755–56* и *Крестьянская война 1773–75* представлены в трудах "Восстание 1755 г. в Башкирии" (1940) А.П.*Чулошникова*, "Башкирское восстание 1737–1739 гг." (1950) Н.В.*Устюгова*, "Социально-экономическое развитие Башкирии во второй половине XVI – первой половине XVIII в." (1981), "Башкирия в составе Российского государства в XVII – первой половине XVIII века" (1991), "Башкирские восстания XVII – начала XVIII вв." (1993; в баш. переводе – "XVII быуатта – XVII быуат башында башҡорт күтәрелештәре", 1998) И.Г.*Акманова*, "Салават Юлаев: исследование документальных источников" (1982, 1992, 2004; в баш. переводе – "Салауат Юлаев: документаль сығанаҡтарҙы өйрәнеү", 1984), "Башкортостан накануне и в годы Крестьянской войны под предводительством Е.И.Пугачёва" (1999) И.М.*Гвоздиковой*, "Участие башкирского народа в Крестьянской войне 1773–1775 гг." (1984), "Башкирские вожди Крестьянской войны 1773–1775 годов" (ч.1, 2005) Н.М.*Кулбахтина*, "Восстание 1773–1774 гг. в Башкортостане" (2000) С.У.Таймасова, энциклопедии "*Салават Юлаев*" (2004), отд. проблемы рассматриваются в работах Г.М.Галина, Н.Ф.Демидовой, В.И.Лебедева, В.М.Панеяха, А.Николаенко, Р.В.Овчинникова, В.В.Сидорова и др. Материалы об участии в боевых действиях полков из Башкортостана в период наполеоновских войн, *кантонной системы управления* содержатся в кн. "Башкирский народ в Отечественной войне 1812 года" (1943) Р.М.*Раимова*, "Оренбургский край в Отечественной войне 1812 года" (1962) П.Е.Матвиевского, "*Башкирский народ в Отечественной войне 1812 года*" (1964) Усманова, "Подвластные народы на военной службе в Российской империи: на примере башкир" (1992) Р.Ф.*Бауманна*, "Олатайҙарҙың бар тарихы..." (1996, 2005; "Есть история у дедов..."), "Кантонное управление в Башкирии (1798–1865 гг.)" (2005) Асфандиярова, "Иррегулярные войска Оренбургского края" (2008) В.А.Кузнецова, "История тептярских конных полков" (2008) Р.Н.*Рахимова*, "Башкиры в составе казачьих войск Урала (XVIII–XIX вв.)" (2009) А.И.Кортунова, в сб."Любезные вы мои..." (1992) и др. Дворянам из башкир и *кантонным начальникам* посвящены иссл. А.Я.Ильясовой и Л.Ф.Тагировой. *Башкирское национальное движение*, баш. вооруж. формирования периода *Гражданской войны*, *повстанческого движения 1920–21*, *советско-польской войны 1920* и др. наиболее полно отражены в работах "Башкирское движение (в 1917, 1918, 1919 гг.)" (1926) К.А.Идельгужина, "*Башкиры в борьбе за Петроград*" (1925) Г.Г.Ибрагимова, "*Башкирия и башкирские войска в Гражданскую войну*" (1927) М.Л.Муртазина, "Основные этапы в истории национального движения в Советской Башкирии (1917–1929 гг.)" (1929) Ш.И.Типеева, "Башкирские части в гражданскую войну" (1929) И.Туракаева, "Башкирия в борьбе за Октябрь" (1941) Г.И.Гужвенко, "Образование Башкирской Автономной Советской Социалистической Республики" (1952) Раимова, "Образование Башкирской АССР: исторический очерк" (1958) Б.Х.Юлдашбаева, "Октябрьская Социалистическая революция и гражданская война в Башкирии (1917–1919 гг.)" (1966) З.А.*Аминева*, "Отдельная башкирская кавалерийская бригада на фронтах гражданской войны" (1972) Г.Х.Камалова, "Гражданская война в России 1917–1922. Красная армия" (2003) А.И.Дерябина, "З.Валидов и образование Башкирской Автономной Советской Республики (1917–1920 гг.)" (1992), "Башкирское национальное движение (1917–1921 гг.)" (2000) М.М.*Кульшарипова*, "Автономия Башкортостана: становление национальной государственности башкирского народа (1917–1925 гг.)" (1997) С.Ф.Касимова, "Башкирская чрезвычайная комиссия (страницы истории)" (1999) Р.Р.Мардамшина, "Участие башкир в белом движении (1917–1920 гг.)" (2009) Р.О.Багаутдинова, "Участие башкир в Гражданской войне" (кн.1, 2009) Р.С.*Таймасова*, "Автономиялы Башҡортостан байрағы аҫтында" (2009; "Под знаменем автономного Башкортостана") А.Ш.Ярмуллина, а также в иссл. Р.Б.Зайтунова, М.Курбанаева, Я.Мамкеева, З.Ш.*Сираева* и др. *Советско-финляндской войне 1939–40*, *Великой Отечественной войне 1941–45*, *советско-японской войне 1945* посвящены труды "Советская Башкирия в годы Великой Отечественной войны" (1971) Б.Г.Гибадуллина, "Башкирская АССР в годы Великой Отечественной войны. 1941–1945" (1984), "Башкирская гвардейская кавалерийская" (1999) Т.Х.*Ахмадиева*, "Башкирия в годы Великой Отечественной войны" (1995) Р.С.Аюпова, "Советско-Финляндская война 1939–1940. Факты, события, люди и безвозвратные потери Башкортостана" (1999), "Башкортостан в годы Второй мировой войны 1939–1945" (2000), "История создания и боевой путь 1292-го Башкирского истребительно-противотанкового артиллерийского полка имени Салавата Юлаева" (2004), "Дивизии Башкортостана на фронтах Великой Отечественной войны" (2005), "Легендарная 16-я (112-я) гвардейская Башкирская кавалерийская дивизия" (2005) М.А.*Бикмеева* и др. Сведения о легендарных участниках войны содержатся в сб. статей и очерков "Славные сыны Башкирии" (в 5 кн., 1965–1985), "Гордость и слава 16-й кавдивизии" (1990), "Генералы Башкортостана" (1995), "Подвиги их – бессмертны" (2000), А.В.Кареева "Моряки Башкортостана на службе Отечеству" (2009) и др.

Р.Н.Рахимов, Р.С.Таймасов

ИСТОЧНИКОВЕ́ДЕНИЕ, ист. дисциплина, занимающаяся изучением и использованием письм. ист. источников. Выделяют теоретич. И. (изучает закономерности образования, структуру источников, отражение в них ист. процессов; определяет принципы систематизации и классификации, разрабатывает методы иссл. источников) и прикладное (изучает источники по отд. отраслям, разделам, периодам и проблемам истории). Развивается в тесной связи с археографией, генеалогией, *историографией*, методологией истории, метрологией, палеографией, текстологией и др. Осн. задачи: выявление, изучение происхождения, определение подлинности, установление даты и места написания текстов, выяснение достоверности содержащихся в них данных, обобщение и сопоставление фактов.

Самыми ранними по воен. истории *башкир* являются устные источники (баш. героический эпос "Урал-батыр" и др. эпические произв.), а также письм. (описания, составленные греческими, арабскими, персидскими авторами Ибн Фадланом, Идриси, Махмудом Кашгари, Масуди и др.). Источники, связанные с периодом монг. завоеваний (см. *Башкиро-монгольские отношения*) и нахождения башкир в составе Золотой Орды, составлены монголами, европ. путешественниками (Юлиан, Иоганка, Плано Карпини), башкирами (шежере, эпосы, легенды). О воен. истории башкир в 16–17 вв. свидетельствуют как рус. летописи, так и баш. шежере. С образованием Рос. империи круг письм. источников по воен. истории башкир значительно расширился: представлены именными и сенатскими указами, манифестами, положениями, рескриптами, мнениями Гос. Совета, а также рядом др. док. верховной власти, определяющих местоположения баш. народа в системе гос-ва (б.ч. их опубликована в Полном собрании законов Рос. империи и в Своде законов Рос. империи). Изучить *военную службу башкир* позволяют также делопроизводств. источники, к-рые представлены отчётами, ордерами, приказами, предписаниями, рапортами, отношениями, записками, формулярными списками, ведомостями, расписаниями, журналами. Ежегодные отчёты *губернаторов* для Воен. мин-ва дают общее описание состояния *Башкиро-мещерякского войска* и края, характеризуют адм., хоз., воен. деятельность. Ордеры, приказы, предписания, отношения наглядно показывают механизм управления разл. структурами, взаимодействие воен. и гражд. властей. Рапорты позволяют фиксировать численный состав баш. полков, *кантонов*, команд в определённый период, реальную убыль людей в бою, по болезни, в командировках. Ценными, наиболее достоверными источниками являются формулярные списки офицеров и чиновников, содержащие сведения о прохождении воен. или гражд. службы, её изменениях; в Баш.-мещерякском войске они составлялись регулярно с 1834 до 1863. Наиболее важными источниками в изучении воен. истории башкир являются док., сосредоточенные в фондах архивов РФ и РБ. В РГАДА в фонде "Оренбургская экспедиция" представлены док. канцелярии нач. *Оренбургской экспедиции*, "Башкирские дела" – о баш. восстаниях, "Кабинет Петра I и его продолжение" – о баш. восстании 1708 (см. *Башкирское восстание 1704–11*), "Материалы секретной экспедиции сената" – об отношениях с башкирами, *казахами*, *калмыками* и др., "Следственная комиссия о начальнике Оренбургской экспедиции В.Н.Татищеве" – о взятках, разорении баш. деревень, захвате имущества, а также список башкир, арестованных за участие в баш. восстании 1737 (см. *Башкирские восстания 1735–40*), "Яицкая секретная следственная комиссия" – об участниках *Крестьянской войны 1773–75*. В Рос. гос. воен. архиве в фонде "Войсковое управление правительства Башкирии" хранятся приказы *Башкирского военного совета*, *Башкирского войскового управления* о формировании *Башкирского войска* и его частей, в фондах Оренбургской армии, Первой армии, 4-й армии и Двенадцатой армии – док. *Отдельной Башкирской кавалерийской бригады*, в фонде Седьмой армии – *Башкирской группы войск* и др. В РГВИА в фонде "Воинская экспедиция военной коллегии" содержатся материалы о восстаниях башкир в 1735–40, *Башкирском восстании 1755–56*, "Главное военно-судебное управление" – о *Восстании 1835*, "Сибирское казачье войско" – о службе башкир на *Сибирской линии*, "Отдельный Оренбургский корпус (1816–1864)" – о составе Баш.-мещерякского

войска, *Отдельного Оренбургского корпуса*; также в архиве имеются док. о составе баш. конных полков, участвовавших в *Отечественной войне 1812* и *заграничных походах русской армии 1813–14*. В Центр. гос. архиве кинофотофонодокументов С.-Петербурга хранятся фотодок., посвящённые военнослужащим Баш. группы войск, к-рая принимала участие в *обороне Петрограда 1919*. В Центр. архиве мин-ва обороны РФ представлены док., посвящённые *Сто восемьдесят шестой стрелковой дивизии*, *Сто двенадцатой Башкирской кавалерийской дивизии*, *Сто пятьдесят седьмой стрелковой дивизии*, *Сто семидесятой стрелковой дивизии*, *Тысяча двести девяносто второму Башкирскому истребительно-противотанковому артиллерийскому полку имени Салавата Юлаева* и др.

В Башкортостане ЦИА в фонде "Канцелярия Оренбургского генерал-губернатора" представлены док. периода *кантонной системы управления*, Баш.-мещерякского войска, *линейно-пограничной службы башкир* и др., в фондах "Башкирский военный совет" и "Башкирское войсковое управление правительства Башкирии" находятся приказы по Баш. войску, о формировании *Отдельного Башкирского корпуса*, *Первой Башкирской стрелковой дивизии*, *Второй Башкирской стрелковой дивизии*, *башкирских добровольческих отрядов*, о назначении ком. баш. полков и *полковых мулл* и др. В фондах "Башкирский военный комиссариат", "Башкирский военно-революционный комитет", "Башкирское представительство при Президиуме ВЦИК" представлены док. *Народного комиссариата по военным делам* Башреспублики, *Башкирского военно-революционного комитета* о формировании и боевых действиях *Отдельной Башкирской кавалерийской дивизии*, Отд. Баш. кав. бригады и *Отдельной Башкирской стрелковой бригады*. В "Управлении запасных войск Башкирской Советской Социалистической Республики" содержатся приказы *Управления запасных войск* Башреспублики по *башкирским запасным частям*, "Совет уполномоченных Башревкома" – материалы о мобилизации баш. нас. в баш. нац. части РККА и покупке лошадей для *конского запаса*, также в фондах ЦИА представлены фотодок. командного и полит. состава Отд. Баш. стрелк. бригады, фотографии *Сто двенадцатой Башкирской кавалерийской дивизии* и др. В ЦАОО в фондах "Коллекция документов по истории революционных событий (1905–17) и Гражданской войны", "Отдел по собиранию и изучению материалов по истории Коммунистической партии и Октябрьской революции Башкирского обкома ВКП(б), (Истпарт)" и "Партийный архив Башкирского рескома КП РСФСР" содержатся док. об участии баш. нац. частей в *Гражданской войне*, *Башкирском национальном движении*, образовании *Автономной Советской Башкирской Республики*; также представлены биографич. док., воспоминания о боевых действиях, фронтовые письма, записные книжки участников *Великой Отечественной войны 1941–45*, фотодок. М.Г.*Гареева*, Т.Т.*Кусимова*, Х.А.*Султанова*. Материалы по воен. истории башкир содержатся в кн. "Полное собрание законов Российской империи" (т.1–45, 1830), "Народное ополчение в Отечественной войне 1812 года" (1962), "Военно-статистическое обозрение Российской империи" (т.14, ч.2, 1848). В сб. док. "Крестьянская война 1773–1775 гг. на территории Башкирии: сборник документов" (1975), "Документы ставки Е.И.Пугачёва, повстанческих властей и учреждений: 1773–1774 гг." (1975) освещены осн. события Крест. войны 1773–75. В нач. 20 в. значит. вклад в выявление, обработку и публикацию ист. источников внесла комиссия по истории Октябрьской революции 1917 и РКП(б), к-рая опубликовала разл. материалы по истории Гражд. войны в сб. воспоминаний "Гражданская война в Башкирии" (1932). Об-вом по изучению Башкирии издан сб."18 февраля 1919 года. Материалы и документы перехода Башкирии на сторону Советской власти" (1923), где опубликованы док. о *переходе Башкирского правительства и войск на сторону Советской республики*. В кн."Образование Башкирской Автономной Советской Социалистической Республики" (1959) представлены материалы о формировании баш. регулярных и добровольч. подразделений, переходе Баш. пр-ва и войск на сторону Сов. республики. В "*Материалах по истории Башкортостана*" содержатся док. по истории Баш. восстаний 17–18 вв. и др. В многотомном издании "Национально-государственное устройство Башкортостана (1917–1925 гг.)" (2002–2009) опубликованы док. о становлении авт. *Башкурдистана*, Баш. войска, отражены отдельные эпизоды участия баш. частей в воен. действиях 1918 – нач. 1919, формировании и боевых действиях баш. войск РККА. В сб. док."А.А.Валидов – организатор автономии Башкортостана. У истоков федерализма в России (1917–1920): сборник документов и материалов." (в 2 частях, 2005–2011) показана роль А.-З.А.*Валидова* как лидера баш. нац. движения за автономию, в кн."Документы мужества и героизма. Башкирская АССР в период Великой Отечественной войны: документы и материалы" (1980) – боевые действия 112-й Баш. кав. дивизии. Док. о пополнении 112-й Баш. кав. див. личным составом опубликованы в издании "Башкирия в годы Великой Отечественной войны, 1941–1945: документы и материалы" (1995). Важнейшими источниками по воен. истории башкир являются периодические издания. В период Гражд. войны издавались газеты белых "Армия и народ", "Русская армия", "Народное дело" (все – 1918), в к-рых содержатся сведения о баш. нац. частях Белой армии. В газ. "*Башкорт*", "*Башкорт тауышы*", "*Башкортостан хокумэтенен теле*" отражены этапы формирования Баш. нац. войска и его боевые действия против частей РККА; в газ."*Салауат*" освещается боевой путь Баш. группы войск, "*Кахарман башкорт*" – деятельность *Военно-национального управления башкир*. В период Вел. Отеч. войны 112-й Баш. кав. див. издавалась газ."*Кызыл атлылар*". Мемуары Валидова "Воспоминания" (в 2 кн., 1994–1998) содержат богатый материал о баш. нац. движении и баш. войсках в годы Гражд. войны. Значит. ценность в изучении истории баш. нац. частей периода Гражд. войны имеет сб. воспоминаний "За власть Советов" (1961), соч. А.В.*Горбатова* "Годы и войны" (1989); периода Вел. Отеч. войны – кн. Г.А.*Белова* "Путь мужества и славы" (1985), в к-рой представлена история 112-й Баш. кав. див. и др. Вклад в развитие И. внесли Б.А.*Азнабаев*, И.Г.*Акманов*, А.З.*Асфандияров*, М.А.*Бикмеев*, Р.Г.*Буканова*, И.М.*Гвоздикова*, Н.М.*Кулбахтин*, М.М.*Кульшарипов*, Р.Н.*Рахимов*, Р.С.*Таймасов*, А.Н.*Усманов* и др.

А.З.Асфандияров, М.А.Бикмеев, Р.Н.Рахимов, Р.С.Таймасов

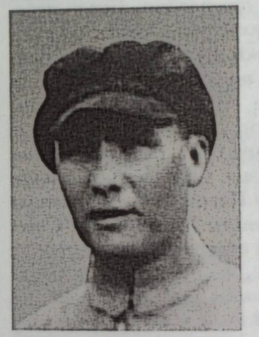

И.З.Исхаков

ИСХА́КОВ Ибрагим Зиянбаевич [1891, д.Мурзашево Стерлитамакского уезда Уфим. губ. (Стерлитамакский р-н РБ) – апр. 1921, Ср. Азия], участник *Башкирского национального движения*. Участник *Первой мировой войны 1914–18* и *Гражданской войны*. Окончил воен. школу. До революции 1917 служил в царской армии. В июне 1918 поступил на службу в *Народную армию* в Уфе. По ходатайству *Башкирского военного совета* переведён в г.Оренбург в ряды *Башкирского войска*. В нояб. назначен ком. *Второго Башкирского стрелкового полка*. В нояб. 1918 – февр. 1919 участвовал в боях против частей *Первой армии* на *Актюбинском фронте* и *Стерлитамакском фронте*. Был произведён в штабс-капитаны. После *перехода Башкирского правительства и войск на сторону Советской республики* назначен ком. 2-го Баш. стрелк. полка *Отдельной Башкирской бригады* в г.Саранск. С июня в составе *Отдельной Башкирской кавалерийской дивизии* участвовал в боях против армии А.И.*Деникина* на *Южном фронте*. Осенью назначен ком. 2-го Баш. стрелк. полка *Отдельной Башкирской стрелковой бригады* в г.Петроград, участвовал в разгроме армии Н.Н.*Юденича* (см. *Оборона Петрограда 1919*). В ходе ожесточённых боев был тяжело ранен, в февр. 1920 вернулся в Башкортостан. В марте в составе особой комиссии *Башкирского военно-революционного комитета* совм. с С.Г.*Ишмурзиным*, Х.Н.*Амировым* занимался так называемым усерганским делом [кантонный комитет ВКП(б), захватив власть, выступил за присоединение Усерганского кантона АСБР к Оренб. губ.]. 25 марта назначен воен. комиссаром Усерганского кантона, но вскоре был отозван в г.Стерлитамак. С мая служил пом. зам. воен. комиссара Башреспублики А.Г.*Ишмурзина*. В июне после выхода декрета ВЦИК и СНК РСФСР "*О государственном устройстве Автономной Советской Башкирской Республики*" в знак протеста вместе с др. членами Башревкома покинул свой пост и выехал в Ср. Азию, примкнул к антибольшевистскому движению. В г.Кермине (Бухарская нар. сов. республика) организовал воен. школу, где занимался подготовкой кадров из местного нас., сторонников Туркестанского нац. объединения, возглавляемого А.-З.А.*Валидовым*. В апр. 1921 И. с 40 курсантами школы были убиты верными Бухарскому эмиру басмачами.

Лит.: Ярмуллин А.Ш. Ибраһим Исхаков // Автономиялы Башкортостан байрагы астында. Өфө, 2009; Валиди Тоган З. Воспоминания. Борьба народов Туркестана и других восточных мусульман-тюрков за национальное бытие и сохранение культуры. В 2 кн. Кн.1. Уфа, 1994.

А.Ш.Ярмуллин

ИСЧИГУ́Л ИШКУ́ЗИН. Участник *Отечественной войны 1812* и *заграничных походов русской армии 1813–14*. Проживал в д.Туманчино Бушман-Кыпсакской вол. Оренб. губ. (Мелеузовский р-н РБ). В составе *Первого Башкирского полка* участвовал в воен. операциях на терр. Рос. империи, Саксонии, Пруссии, Голландии и Франции. Награждён Знаком отличия Воен. орд. Св. Георгия (1813; см. *Георгиевский знак отличия*), медалями "*В память Отечественной войны 1812 года*", "*За взятие Парижа 19 марта 1814*".

Лит.: "Любезные вы мои...": сборник / сост. А.З.Асфандияров. Уфа, 1992.

А.З.Асфандияров

ИСЮКЕ́Й САДИ́РОВ, Исекай С. Участник *Польского похода 1771–73* и *Крестьянской войны 1773–75*. *Старшина* Кущинской вол. Сиб. дороги (в 1773 в общем подчинении И.С. и *Ильчигула Иткулова* находилось 246 дворов). В нояб. 1771 назначен ком. 8-й партии Баш. войска (273 *башкира* из 3 вол. Ногайской и 2 вол. Сиб. дорог), к-рая 30 дек. выступила в поход в Речь Посполитую. В апр. 1772 – сент. 1773 участвовал в воен. действиях на терр. Польши и Литвы. После возвращения из похода в нояб. 1773 партия И.С. включена в корпус ген.-майора Ф.Ю.Фреймана. Осенью примкнул к восстанию. В 1780 продолжал служить старшиной.

Ист.: Крестьянская война 1773–1775 гг. на территории Башкирии: сб. док. Уфа, 1975; Башкирское войско в Польском походе (1771–1773): сб. док. Уфа, 2009.

И.М.Гвоздикова

ИХСА́Н АБУБАКИ́РОВ. Участник *Отечественной войны 1812* и *заграничных походов русской армии 1813–14*. Есаул. Проживал в д.Верх. Ташево Санким-Кыпсакской вол. Стерлитамакского уезда Оренб. губ. (Мелеузовский р-н РБ). В составе *Первого Башкирского полка* участвовал в *сражении при Гродно 1812*, *сражении при Молевом Болоте 1812*, в боях

за г.Смоленск, *Бородинском сражении*, в боях за гг. Можайск (Моск. губ.), Малоярославец (Калужская губ.), *блокаде Данцига 1813*, освобождении Берлина, сражении за г.Люксембург, *битве при Дрездене 1813*, *Лейпцигском сражении 1813*, *сражении при Лаоне 1814*, *взятии Парижа 1814* и др. 1 марта назначен ком. 1-го Баш. полка. Особо отличился "...под городом Смоленском..., где за отличие и храбрость представлен был в полковые есаулы и награждён по высочайшему повелению 813-го года марта 3-го; ...под городом Агданским — 813-го, генваря 13-го, где за отличие и храбрость был представлен к кресту, за что и награжден по высочайшим приказам в числе протчих 6-го декабря 1813-го и получил при городе Диссельдорфе Святые Анны 3-й степени в саблю; ...под городом Десавою — сентября 16-го, где за отличие и храбрость был представлен к кресту Владимира 4-й степени, за что награжден в числе протчих по высочайшим приказам при крепости Бредою 814-го года...". В 1830-е гг. проживал в д.Верх. Ташево. Награждён *Владимира орденом* 4-й ст. с бантом (1814), *Анны орденом* 3-й ст. с бантом (1813), медалями "*В память Отечественной войны 1812 года*", "*За взятие Парижа 19 марта 1814*".

И с т.: РГВИА. Ф.395, 1818. Оп.124/321. Д.122. Л.28–30.

Лит.: Матвиевский П.Е. Оренбургский край в Отечественной войне 1812 года. Оренбург, 1962; Усманов А.Н. Башкирский народ в Отечественной войне 1812 года. Уфа, 1964; "Любезные вы мои...": сборник /сост. А.З.Асфандияров. Уфа, 1992.

А.З.Асфандияров

ИШБЕРДА́ ИШКИ́НИН. Участник *Отечественной войны 1812* и *заграничных походов русской армии 1813–14*. Прапорщик (1813). *Тархан*. Проживал в д.Акъюлово Усерганской вол. Оренб. уезда одноим. губ. (Хайбуллинский р-н РБ). В составе *Первого Башкирского полка* участвовал в воен. операциях на терр. Рос. империи, Саксонии, Пруссии, Голландии и Франции. Награждён Знаком отличия Воен. орд. Св. Георгия (см. *Георгиевский знак отличия*), медалями "*В память Отечественной войны 1812 года*", "*За взятие Парижа 19 марта 1814*".

А.З.Асфандияров



Х.И.Ишбулатов

ИШБУЛА́ТОВ Хаджиахмет Исхакович [16.3.1851, д.Удрякбаш Уфим. уезда одноим. губ. (Благоварский р-н РБ) — 1921, г.Стерлитамак], участник *Башкирского национального движения*, воен. деятель. Ген.-лейт. (1918). Участник *Первой мировой войны 1914–18* и *Гражданской войны*. После окончания *Неплюевского кадетского корпуса* (1866) служил в Уфе, затем в г.Оренбург. В 1871 произведён в подпоручики, в 1878 — в штабс-капитаны. В 1892 продолжил службу в г.Брест-Литовск в чине полковника, затем был направлен в г.Ковель, назначен ком. полка. В 1908 вышел в отставку в чине ген.-майора. С началом Первой мировой войны И. подал рапорт о призыве на воен. службу. С июня 1916 в г.Белебей: командовал 152-м пех. запасным полком, в нач. 1917 назначен нач. гарнизона. Из-за беспорядков в гарнизоне, начавшихся после Февральской революции 1917, И. оставил должность. В янв. 1918 возглавил 1-ю мусульм. стрелк. бригаду, после расформирования к-рой ушёл с воен. службы. В сент. приказом *Башкирского военного совета* назначен командующим *Отдельным Башкирским корпусом*, после расформирования к-рого в нояб. командовал *Первой Башкирской стрелковой дивизией*, затем отказался от должности, служил зам. нач. *Башкирского войскового управления*, с янв. 1919 исполняющий должность нач. войскового управления. После *перехода Башкирского правительства и войск на сторону Советской республики* назначен воен. рук. в *Народном комиссариате по военным делам* Башреспублики, затем являлся пред. 1-й мобилизац. комиссии НК по воен. делам. Участвовал в формировании баш. частей Кр. Армии (см. *Отдельная Башкирская кавалерийская дивизия*, *Отдельная Башкирская стрелковая бригада*). Награждён *Владимира орденом* 4-й ст., *Анны орденами* 2-й и 3-й ст., *Станислава орденами* 2-й и 3-й степеней.

Лит.: Ярмуллин А.Ш. Хажиәхмәт Ишбулатов //Автономиялы Башкортостан байрагы астында. Өфө, 2009.

М.М.Кульшарипов, Р.С.Таймасова

ИШИ́МОВ Сайфулла Кильмухаметович (1825–?), *кантонный начальник*, зауряд-сотник (1855). Проживал в д.Зиянчурино Усерганской вол. Оренб. уезда одноим. губ. (Кувандыкский р-н Оренб. обл.). На воен. службе с 1841. С 1847 урядник, с 1852 зауряд-хорунжий (см. *Зауряд-чины*). С 1843 (с перерывом) служил в 10-м баш. кантоне: юртовой писарь, с 1844 ст. писарь, с 1854 нач. 3-го отделения; в 1853 — во 2-м отделении 7-го баш. кантона. В 1856–60 нач. 3-го баш. кантона. Награждён медалью "*В память войны 1853–1856 гг.*". Дальнейшая судьба неизвестна.

Л.Ф.Тагирова

ИШКАРА́ АРАСЛА́НОВ, И. Арсланов, участник *Крестьянской войны 1773–75*, пугачёвский полковник. Проживал в д.Устюба Канлинской вол. Казанской дороги (ныне с.Б.Устюба Буздякского р-на РБ). *Тархан*. *Старшина* Кыпсакской вол. той же дороги. В дек. 1773 — янв. 1774 один из рук. Мензелинского повстанч. центра. В янв. 1774 отряд И.А. действовал в районе *Мензелинска* и с.Елабуга Казанской губ. (ныне г.Елабуга), в февр.–марте в составе сводного отряда под рук. *Караная Муратова* — Бакалинской и *Нагайбакской крепостей*. Осенью явился с повинной в Казанскую секретную комиссию к П.С.Потёмкину, к-рый направил его и др. старшин к ген.-аншефу П.И.Панину; в дек. отпущен. В 1783 продолжал служить старшиной. Его именем названо с.Ишкарово Илишевского р-на РБ.

И с т.: Крестьянская война 1773–1775 гг. на территории Башкирии: сб. док. Уфа, 1975.

Лит.: Таймасов С.У. Восстание 1773–1774 гг. в Башкортостане. Уфа, 2000.

С.У.Таймасов

ИШКИНЯ́ АЙСОВ. Участник *Польского похода 1771–73* и *Крестьянской войны 1773–75*. *Старшина* Катайской вол. Ногайской дороги. В 1773 в команде И.А. состояло 125 баш. дворов. В 1764 служил на *Оренбургской линии*. В нояб. 1771 назначен ком. 5-й партии Баш. войска, направляемого в Речь Посполитую. 22 дек. 1771 команда в составе 311 *башкир*, призванных на службу из 7 вол. Ногайской дороги и 1 вол. Казанской дороги, выступила в поход из Уфы. В апр.–дек. 1772 участвовала в боевых действиях, несла охранную службу в Польше и Литве. В марте 1773 партия (288 чел.) вернулась в Уфу. Н.А. примкнул к восст. Е.И.*Пугачёва*. Летом 1774 ок. Уфы во главе отряда участвовал в боях против правительств. войск под команд. полковника А.Я.Якубовича. В 1780 продолжал служить старшиной.

И с т.: Крестьянская война 1773–1775 гг. на территории Башкирии: сб. док. Уфа, 1975; Башкирское войско в Польском походе (1771–1773): сб. док. Уфа, 2009.

И.М.Гвоздикова



Г.А.Ишкулов

ИШКУ́ЛОВ Гатият Абдулович [15.7.1916, д.Новояушево Стерлитамакского уезда Уфим. губ. (Фёдоровский р-н РБ) — 10.12.1944, ок. г.Требишов, Чехословакия], *Герой Советского Союза* (1945; посмертно). Ст. лейт., танкист. Участник *советско-финляндской войны 1939–40* и *Великой Отечественной войны 1941–45*. Окончил Харьковское бронетанковое уч-ще им. И.В.Сталина (Ташкент, 1944). В 1935–37 тракторист, затем механик, в 1940–42 преподаватель на Гугачёвской машинно-тракторной станции Фёдоровского р-на. С 1937 служил в Кр. Армии. На фронте в 1939–40 и с февр. 1942. Ком. самоходной арт. установки 1666-го самоходного арт. полка (18-я армия 4-го Укр. фронта) ст. лейт. И. в боях 9–10 дек. 1944 на установке первым ворвался в нп Челёвце (Чехословакия) и под сильным заградительным арт. огнём трижды атаковал противника, уничтожил противотанковое орудие, миномётную батарею, 8 пулемётных точек, ок. 40 солдат; погиб. Награждён орд. Ленина (1945), медалями.

Лит.: Колядин Ф. Правый гнев //Славные сыны Башкирии. Кн.3. Уфа, 1968.

И.Г.Каримова

ИШМЕ́НЬ ИТКУ́ЛОВ (?–19.2.1774), участник *Крестьянской войны 1773–75*, пугачёвский полковник. Проживал в д.Кызылбаево Кущинской вол. Сиб. дороги (Мечетлинский р-н РБ). В нач. февр. 1774 по рекомендации *Салавата Юлаева* Е.И.*Пугачёв* назначил И.И. предводителем отрядов (ок. 2 тыс. чел.) в Красноуфимско-Кунгурском повстанч. районе. 8–13 февр. участвовал в боях против правительств. войск под команд. секунд-майора Д.О.Гагрина и подполковника А.В.Папава под г.Кунгур, затем — в обороне г.Красноуфимск. Погиб в бою.

И с т.: Документы ставки Е.И.Пугачёва, повстанческих властей и учреждений: 1773–1774 гг. М., 1975.

И.М.Гвоздикова

ИШМУ́РЗИН Аухади Галяутдинович, Ишмурзин I [не ранее 1890, д.Кинзебулатово Стерлитамакского уезда Уфим. губ. (Ишимбайский р-н РБ) — 1923, Москва], участник *Башкирского национального движения*, воен. деятель. Брат С.Г.*Ишмурзина*. Участник *Первой мировой войны 1914–18* и *Гражданской войны*. Окончил 2-классную рус.-баш. школу в с.Зирган Стерлитамакского уезда (Мелеузовский р-н РБ), Казанскую тат. учительскую школу, воен. школу по подготовке мл. офицеров (1914). С началом Первой мировой войны призван в армию. В 1914–17 находился на фронте. Произведён в подпоручики. По возвращении с фронта присоединился к нац. движению за автономию *Башкурдистана*. Принимал участие во Всебаш. курултаях (1917). Публиковался в газ."*Башкорт*". В февр. 1918 после ареста *Башкирского правительства* в г.Оренбург по инициативе И. созван съезд *башкир* Юрматынского кантона, в соотв. с решением к-рого была направлена телеграмма В.И.Ленину с выражением протеста против действий Оренб. губ. ревкома и требованием освободить членов Баш. пр-ва. В июне вступил в ряды *Народной армии*, сформировав роту из *башкир* Стерлитамакского уезда, действовал против большевиков. Вскоре по ходатайству *Башкирского военного совета* был переведён в состав *Башкирского войска*, назначен пред. управы Юрматынского кантона. С кон. сент. служил ст. адъютантом А.-З.А.*Валидова*. В окт. был назначен ком. *Шестого Башкирского стрелкового полка*, участвовал в боях против частей РККА на *Стерлитамакском фронте* (2-я пол. дек. 1918 — февр. 1919). Произведён в штабс-капитаны. С февр. 1919 нач. *Первой Башкирской стрелковой дивизии* вновь созданного *Башкирского корпуса*. После *перехода Башкирского правительства и войск на сторону Советской республики* избран членом *Башкирского военно-революционного комитета*, назначен зам. нар. комиссара по воен. делам Башреспублики (см. *Народный комиссариат по военным делам*). В 1919 занимался формированием *Отдельной Башкирской бригады* в г.Саранск, затем *Отдельной Башкирской стрелковой бригады* в г.Белебей,

одновр. в апр. – авг. (с перерывами) занимал должность и.о. нар. комиссара по воен. делам Башреспублики. Осенью 1919 в Петрограде, участвовал в формировании частей *Башкирской группы войск*. После разгрома армии ген. Н.Н.*Юденича* от имени ВЦИК РСФСР был награждён именной саблей. По возвращении в респ. руководил формированием *башкирских запасных частей*. В июне 1920 после выхода декрета ВЦИК и СНК РСФСР "*О государственном устройстве Автономной Советской Башкирской Республики*", ограничившего автономные права АСБР, в знак протеста совм. с др. членами Башревкома покинул свой пост. Вместе с Валидовым, И.З.*Исхаковым* и др. присоединился к антибольшевистскому движению в Туркестане, участвовал в боях против частей Кр. Армии. В авг. 1922 в одном из боёв взят в плен красноармейцами и отправлен в Москву, где был казнён. Награждён Георгиевскими крестами 1-й, 2-й, 3-й, 4-й ст. (см. *Георгиевский знак отличия*), Поч. рев. оружием (1919).

Ист.: ЦИА РБ: Ф.1107. Оп.1. Д.25. Л.21; Ф.1780. Оп.1. Д.9. Л.5; Ф.1201. Оп.4. Л.16; Национально-государственное устройство Башкортостана (1917–1925 гг.): док. и материалы. В 4 т. Т.2. Ч.1. Уфа, 2002; Там же. Т.2. Ч.2. Уфа, 2003; То же. Т.3. Ч.1. Уфа, 2005.

Лит.: Ярмуллин А.Ш. Әүхәзи Ишмырзин //Автономиялы Башкортостан байрагы аҫтында. Өфө, 2009; Валиди Тоган З. Воспоминания. Борьба народов Туркестана и других восточных мусульман-тюрков за национальное бытие и сохранение культуры. В 2 кн. Кн.1. Уфа, 1994.

М.М.Кульшарипов, А.Ш.Ярмуллин



Г.М.Ишмурзин

ИШМУ́РЗИН Галей Мухамедьянович [15.3.1903, д.Мурадым Стерлитамакского уезда Уфим. губ. (Аургазинский р-н РБ) – 14.8.1942, г.Стерлитамак, похоронен в Уфе], участник *Гражданской войны*. Окончил курсы красных командиров (Баку, 1925), 2-ю воен. школу лётчиков Кр. Воздушного Флота (г.Борисоглебск, 1930), 3-ю воен. школу лётчиков и лётчиков-наблюдателей им. К.Е.Ворошилова (г.Оренбург, 1934). В 1920 добровольцем вступил в *Отдельную Башкирскую стрелковую бригаду*. С 1935 нач. отдела авиации при Центр. совете Башсоавиахима (Уфа). Баш. аэроклубы под рук. И. выпустили сотни воспитанников, к-рые мужественно сражались на фронтах *Великой Отечественной войны 1941–45*, 14 из них стали *Героями Советского Союза*, в т.ч. М.Г.*Гареев*. За 3 года его работы в 26 раз увеличился самолётный парк, общее количество парашютных прыжков превысило 1 тыс. в год. В 1937 репрессирован, реабилитирован в 1938. В 1942 присвоено звание *майора*. Погиб во время тренировочного полёта. В Аургазинском р-не именем И. названы улица в с.Толбазы и Мурадымовская средняя школа.

Ф.Н.Вахитов

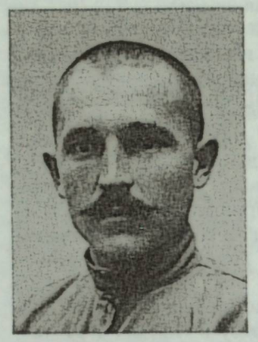

С.Г.Ишмурзин

ИШМУ́РЗИН Сулейман Галяутдинович, Ишмурзин II [5.6.1893, д.Кинзебулатово Стерлитамакского уезда Уфим. губ. (Ишимбайский р-н РБ) – 1937], участник *Башкирского национального движения*. Брат А.Г.*Ишмурзина*. Участник *Первой мировой войны 1914–18* и *Гражданской войны*. Окончил 2-классную рус.-баш. школу в с.Зирган Стерлитамакского уезда (Мелеузовский р-н РБ), Казанскую тат. учительскую школу (1913), 1-ю Житомирскую школу прапорщиков (1917). Работал учителем. В окт. 1914 призван в армию, определён в 28-й сапёрный батальон в г.Самара. В марте 1915 – янв. 1917 находился на Юго-Зап. фронте. В июне 1917 после окончания воен. школы, получив чин прапорщика, назначен ком. 3-й роты 283-го запасного пех. полка. Являлся пред. полкового суда. Произведён в подпоручики. В апр. 1918 после демобилизации избран членом Рев. трибунала Стерлитамакского уезда. В июне вступил в ряды *Народной армии*. Вскоре по ходатайству *Башкирского военного совета* переведён в состав *Башкирского войска*, назначен пред. управы, затем нач. добровольч. отряда (см. *Башкирские добровольческие отряды*), пом. воинского начальника Юрматынского кантона. С нояб. командовал *Первым Башкирским стрелковым полком*. Участвовал в боях против частей РККА на *Стерлитамакском фронте* (2-я пол. дек. 1918 – февр. 1919). После *перехода Башкирского правительства и войск на сторону Советской республики* в мае 1919 в г.Саранск назначен ком. 1-го стрелк. полка *Отдельной Башкирской бригады*. В июне во главе бригады принимал участие в боях против армии ген. А.И.*Деникина* на *Южном фронте*. Прибывший на Южный фронт нар. комиссар по воен. делам Башреспублики А.-З.А.*Валидов* своим приказом особо отметил "...Командира 1-го Стрелкового Башкирского полка Ишмурзина II, временно исполнявшего обязанности командира Бригады, за умелое ведение операции с малым для войска ущербом". В июле И. был отозван в распоряжение *Народного комиссариата по военным делам* Башреспублики и вскоре назначен ком. 3-го Баш. кав. полка, формирующегося в г.Белебей. После перевода в окт. в Баш. СНХ руководил заготовкой продовольствия для баш. частей, затем работал в ревкоме Кудейского кантона АСБР. В марте 1920 в составе спец. комиссии *Башкирского военно-революционного комитета* занимался так называемым Усерганским делом [кантонный комитет ВКП(б), захватив власть в свои руки, выступил за присоединение Усерганского кантона АСБР к Оренб. губ.]. Инициаторы были арестованы, И. возглавил ревком Усерганского кантона. Вскоре переведён на должность пред. ревкома Табынского кантона. С осени работал нар. комиссаром продовольствия Башреспублики. В 1921 И. был обвинён в том, что служил в Белой армии, и исключён из ВКП(б). Рев. трибунал АСБР приговорил его к лишению свободы на 15 лет. Однако по ходатайству, направленному в Москву соратниками по Баш. нац. движению, приговор был отменён. До 1926 зав. хозяйством Областной опытной школы им. В.И.Ленина (Уфа), затем зав. отделом в Гл. политико-просвет. комитете НК просвещения БАССР, с 1932 сотрудник объединения "Союззолото" (Москва). Репрессирован в 1937.

Ист.: ЦИА РБ. Ф.387. Оп.3. Д.64. Л.13; Ф.1107. Оп.1. Д.7. Л.2; Ф.78. Оп.1. Д.17. Л.4; Ф.1201. Оп.4. Л.16; Ф.629. Оп.1. Д.1303. Л.15.

Лит.: Ярмуллин А.Ш. Солаймән Ишмырзин //Автономиялы Башкортостан байрагы аҫтында. Өфө, 2009.

М.М.Кульшарипов, А.Ш.Ярмуллин

ИШМУХАМЕ́ТОВ Кинзябай Хайретдинович [1894, д.Серменево Верхнеуральского уезда Оренб. губ. (Белорецкий р-н РБ) – 27.11.1937, Уфа]. Участник *Гражданской войны* и *советско-польской войны 1920*. Окончил рус.-баш. уч-ще (д.Серменево, 1911). В 1914 призван в армию, служил в 106-м запасном батальоне в г.Балашов, затем отправлен на фронт. С 1915 в составе 16-го Финляндского стрелк. полка. Осенью 1917 вернулся домой. В 1918 записался в красногв. отряд в д.Серменево. Осенью вступил в ряды *Башкирского войска*, служил в *Первом Башкирском кавалерийском полку имени А.Б.Карамышева*. С 1919 пом. ком., ком. эскадрона 5-го кав. полка, с 1920 ком. эскадрона 27-го кав. полка *Отдельной Башкирской кавалерийской бригады*. "За отличия, оказанные в бою с петлюровцами 21 ноября 1920 г. у дер. Гоноровко" И. награждён *Красного Знамени орденом* (1922). С дек. сл жил ком. 4-го эскадрона 2-го Баш. кав. полка. С 1921 нач. комендантской команды *Народного комиссариата по военным делам* АСБР, с 1922 нач. милиции, с 1924 нач. социального обеспечения, с 1928 пред. исполкома Тамьян-Катайского кантона. С 1931 нар. комиссар здравоохранения БАССР. Репрессирован (26 сент. 1937 арестован, 27 нояб. расстрелян). Реабилитирован в 1956.

Ист.: ЦАОО РБ. Ф.10287. Оп.1. Д.78.

А.Ш.Ярмуллин



КАВАЛЕ́РИЯ (от лат. caballus – конь), род войск, в к-ром для передвижения и ведения боевых действий использовались верховые лошади. В 17–18 вв. подразделялась на тяжёлую (кирасиры), ср. (драгуны, карабинеры, конногренадеры) и лёгкую (гусарские, уланские и легкоконные полки). В рос. армии в качестве лёгкой К. выступала также иррегулярная: казачья и нац. (состояли из *башкир*, *калмыков*, *мишарей*, крымских татар). В кон. 18 в. иррегулярная К. рос. армии подверглась реформам, в результате к-рых произошли европеизация её воен. организации и вооружения, уравнение с чинами согласно Табели о рангах и др.; от ордынских традиций было решено отказаться. Рос. К. (регулярная и иррегулярная) отличилась как мобильная ударная сила в *Северной войне 1700–21*, *Семилетней войне 1756–63*, *русско-турецкой войне 1828–29* и др. В войнах 2-й пол. 19 в. К. действовала малоэффективно, так как использовалась без учёта возросшей мощи огня и несла большие потери. В годы *Первой мировой войны 1914–18* являлась единственным подвижным родом войск и составляла 8–10% числ. армий воюющих стран. В нач. *Гражданской войны* осн. часть *казачества* поддержала антибольшевистский лагерь, что обусловило превосходство К. белых армий над К. РККА. В ходе войны были созданы нац. армии (в т.ч. *Башкирское войско*), в к-рых К. играла важную роль. Оснащение К. огневой мощью началось в кон. 18 в. с создания конной артиллерии и завершилось в ходе Гражд. войны изобретением тачанок (установка пулемёта на 4-колёсную повозку). В 1919–20 в РККА были образованы кр. кав. соединения (кав. *корпуса*) и объединения (1-я и 2-я конные армии), к-рые позволили команд. РККА более успешно решать оперативные боевые задачи. В период Гражд. войны в составе РККА были сформированы *Отдельная Башкирская кавалерийская дивизия* и *Отдельная Башкирская кавалерийская бригада*. В 1920-е гг. К. РККА подразделялась на стратегич. (*дивизии* и корпуса) и войсковую (подразделения и части в составе стрелк. соединений). В 1930-е гг. в состав К. введены механизированные (позднее танковые) и арт. полки, зенитные средства. В ходе *Великой Отечественной войны 1941–45* К. участвовала в большинстве кр. операций. Из *Башкортостана* на фронт был отправлен



Эскадрон Отдельной Башкирской кавалерийской дивизии. 1919

ряд кав. соединений, в т.ч. *Сто двенадцатая Башкирская кавалерийская дивизия*. В наступлении К. использовалась для развития прорыва, окружения кр. группировок противника, борьбы с его оперативными резервами, нарушения коммуникаций, захвата плацдармов и важных рубежей в тылу врага, преследования и др. В обороне К. составляла манёвренный резерв фронта и в осн. использовалась для нанесения контрударов. Наиболее успешно К. действовала во взаимодействии с танковыми и механизированными соединениями. В связи с полной моторизацией армий после Второй мировой войны К. утратила своё значение; в сер. 1950-х гг. упразднена. В ряде стран сохранилась как традиц. атрибут воен. парадов.

Р.Н.Рахимов, Р.С.Таймасов

КАГАРМА́Н АЛЬМЯ́ШЕВ. Участник *Отечественной войны 1812* и *заграничных походов русской армии 1813—14*. Проживал в д.Юлдашево Сунларской вол. Бирского уезда Оренб. губ. (Каридельский р-н РБ). В составе *Пятого Башкирского полка* участвовал в воен. операциях на терр. Рос. империи, Саксонии, Пруссии и Франции. Награждён Знаком отличия Воен. орд. Св. Георгия (см. *Георгиевский знак отличия*), медалями "*В память Отечественной войны 1812 года*", "*За взятие Парижа 19 марта 1814*".

А.З.Асфандияров

КАГАРМА́Н КУВА́ТОВ [1787, д.Бурангулово Усерганской вол. Оренб. уезда одноим. губ. (Кувандыкский р-н Оренб. обл.) — 1828], *кантонный начальник*, поручик. Участник *русско-прусско-французской войны 1806—07*, *Отечественной войны 1812* и *заграничных походов русской армии 1813—14*. Из рода *Куватовых*. В 1817—28 нач. 9-го баш. кантона. По инициативе К.К. баш. дети были направлены в С.-Петербург, Москву, Казань и др. города России для обучения грамоте и ремёслам. К.К. посвящена баш. нар. песня "Ҡаһарман кантон" ("Кагарман-кантон").

Лит.: Әсфәндиәров Ә. "Кыуат та ғына тигән, ай, сәсән ир..." //Олатайҙарҙың бар тарихы... Өфө, 2005.

А.З.Асфандияров

КАГАРМА́НОВ Кастаронза. Участник *Гражданской войны* и *советско-польской войны 1920*. Служил ком. взвода 27-го кав. полка *Отдельной Башкирской кавалерийской бригады*. 21 нояб. 1920 в ходе боя ок. д.Гоноровка (Украина) уничтожил пулемёты петлюровцев, что позволило двум эскадронам полка выйти из-под огня противника. За проявленную отвагу награждён *Красного Знамени орденом* (1922).

А.Ш.Ярмуллин

КАЗА́НСКО-РУ́ССКАЯ ВОЙНА́ 1467—69 между Казанским ханством и Моск. великим княжеством. Причиной войны стала полит. ситуация, сложившаяся после смерти казанского хана Махмуда. Согласно традиции, власть в ханстве должна была перейти к его брату Касиму, правившему в *Касимовском ханстве*. Вместо ставленника Москвы казанцы возвели в ханы сына Махмуда — Халиля. Он умер в 1467, после чего ханом был провозглашён его брат Ибрагим. К этому времени в ханстве сформировалась промосковски настроенная оппозиция во главе с кн. Абдул-Мумином, выдвинувшая требование пригласить на ханский престол Касима. В 1467 Касим в сопровождении рус. войск направился в Казань, но занять город ему не удалось. Великий моск. кн. Иван III во главе многочисл. рус. войска предпринял походы в Ср. Поволжье. В составе казанских войск находились зап. *башкиры*. В 1468 отряды казанского хана не смогли сдержать наступление рус. войск и, отступая, направились по рр. Кама и Белая. Преследовавшие их отряды под команд. воеводы И.Д.Руно и кн. И.Звенцева переправились через рр. Вятка и Кама, вторглись на терр. *Башкортостана*. Продвигаясь вверх по р.Белая, они настигли отступавших и нанесли им поражение, в этой битве был взят в плен баш. *тархан* Тулазей. В 1469 поход рус. войск повторился. По данным рус. летописей, казанский хан Ибрагим объявил мобилизацию и за 7 дней собрал войско, в к-рое вошли баш. воины "Костяцькой", "Беловоложской" и "Башкирьской" земель (они составили значит. часть армии). Ибрагиму удалось оттеснить рус. отряды, но в том же году Казань была осаждена. В результате переговоров было заключено перемирие на 40 лет, однако через 8 лет конфликт возобновился.

Лит.: Усманов А.Н. Добровольное присоединение Башкирии к русскому государству. 2-е изд., испр. и доп. Уфа, 1982; Юсупов Ю.М. История Башкортостана XV—XVI в. (социально-политический аспект). Уфа, 2009.

Ю.М.Юсупов

КАЗА́ХИ (самоназв. казах), народ, осн. население Казахстана. Числ. К. в Казахстане в 2006 — 9008 тыс.; в РФ в 2010 — 647 тыс., в т.ч. в РБ — 4,3 тыс. человек. Наиболее компактно проживают в Мелеузовском, Салаватском, Стерлитамакском р-нах РБ. Казахский язык относится к кыпчакско-ногайской ветви алтайской языковой семьи. Большинство верующих — мусульмане-сунниты. В кон. 14 — нач. 15 вв. К. входили в состав Ногайской Орды и Узб. ханства, во 2-й пол. 15 в. образовали Казахское ханство. В его составе сложились группы племенных объединений — жузов: Мл., Ср. и Старший. Терр. жузов на С. и С.-З. граничили с *Башкортостаном*. К. вели войны с ханствами Ср. Азии и джунгарами за сохранение своей независимости. В 20-е гг. 18 в. хан Мл. жуза Абулхаир выступил инициатором казахско-рос. переговоров о принятии Мл. жузом рос. подданства и урегулирования отношений *башкир*, *калмыков* и яицких казаков с К. (см. *Башкиро-казахские отношения*). В 1731—32 башкиры принимали участие в посольствах Рос. пр-ва к ханам Казахских жузов, содействовали принятию К. рус. подданства (см. *Алдар Исекеев*). В 1732 и 1733 баш. войско под команд. *Таймаса Шаимова* нанесло поражение войскам хана Ср. жуза Шемяка. Во время *башкирских восстаний 1735—40* повстанцы безуспешно пытались заключить с К. союз. Хан Мл. жуза Нуралы в период *Башкирского восстания 1755—56* вёл переговоры с И.И.*Неплюевым* и А.И.*Тевкелевым* об условиях выдачи башкир, укрывавшихся у К., организовал нападение на К. рода жетыру, отказавшихся выдавать башкир; в 1786 по указу имп. Екатерины II был выслан в Уфу, где через 4 года скончался. В кон. 18 — нач. 19 вв. в *Оренбургскую губернию* переселилось ок. 20 тыс. человек. Кочёвки К. доходили до рр. Ишим (приток р.Иртыш), Тобол, возникали терр. споры и столкновения за владение пастбищами Волго-Уральского междуречья. По данным переписи 1897, числ. К. в Оренб. губ. составила 4970 человек.

Лит.: Толыбеков С.Е. Кочевое общество казахов в XVII — начале XX века: политико-эконом. анализ. Алма-Ата, 1971; Султангалиева Г.С. Западный Казахстан в системе этнокультурных контактов (XVIII — начало XX в.). Алматы, 2003.

КАЗА́ЧЕСТВО (от тюркского казак, козак — удалец, вольный человек), социально-этническая и ист. общность людей, сложившаяся на юж. окраинах рус. земель в 14 в.; воен. сословие в 18 — нач. 20 вв. В 15—17 вв. были известны общины вольных казаков, состоявшие в осн. из беглых крестьян и посадских людей, поселившихся в Диком поле по рр. Волга, Днепр, Дон, Кубань, Терек, Яик, к-рые постепенно оформились в казачьи войска. К. привлекалось к охране границ Рос. гос-ва. В 16 в. были известны городовые (полковые; для защиты городов, *крепостей*) и станичные (сторожевые; для охраны сторожевых постов) казаки. К. быстро осваивало плодородные земли окраин России и Украины (Запорожская Сечь), в 16—17 вв. активно участвовало в колонизации Сибири и Д.Востока. Источниками существования К. были скотоводство, рыболовство, земледелие, торговля и гос. жалованье. Участвовало в нар. восстаниях на Украине 16—17 вв., крест. войнах в России 17—18 вв., в т.ч. *Крестьянской войне 1773—75*, а также в подавлении нар. движений 17—19 вв. (см. *Правительственные войска 1773—75*). В нач. 18 в. К. было объединено в *иррегулярные войска*, находившиеся в подчинении *Военной коллегии* (позднее — Воен. мин-ва); использовалось для охраны гос. границ, принимало участие в войнах, стало привилегированным воен. сословием. Каждое казачье войско возглавлял наказной атаман, назначаемый рос. пр-вом. На терр. *Башкортостана* были образованы *Уральское казачье войско* и *Оренбургское казачье войско*. В 17—19 вв. *башкиры* несли пограничную службу (см. *Линейно-пограничная служба башкир*) и участвовали в походах рус. армии совм. с бугскими, донскими, оренб., сиб., уральскими казаками и др. Часть башкир входила в состав Оренб. и Уральского казачьих войск. К нач. 20 в. в России существовали Амурское, Астраханское, Донское, Забайкальское, Кубанское, Оренб., Семиреченское, Сиб., Терское, Уральское и Уссурийское казачьи войска, к-рые участвовали в *Северной войне 1700—21*, *Семилетней войне 1756—63*, *Отечественной войне 1812*, *заграничных походах русской армии 1813—14*, *Крымской войне 1853—56*, рус.-турецких войнах 17—19 вв., *Первой мировой войне 1914—18*. Во время *Гражданской войны* б.ч. казаков примкнула к *Белому движению*. В 1920 К. как воен. сословие упразднено. В 1936 в СССР созданы казачьи части в составе РККА. В годы Второй мировой войны казачьи формирования выступали как на стороне РККА, так и на стороне Вермахта. В 1990 началось возрождение К.; издан Указ Президента РФ от 15 июня 1992 «О мерах по реализации закона Российской Федерации "О реабилитации репрессированных народов" в отношении казачества».

Лит.: Казин В.Х. Казачьи войска. Справочная книжка императорской Главной квартиры. СПб., 1912; Агафонов О.В. Казачьи войска Российской империи. М.; Калининград, 1995.

Р.Н.Рахимов



З.М.Казнабаев

КАЗНАБА́ЕВ Загидулла (Загит) Муртазич [1897, д.Балапаново Орского уезда Оренб. губ. (Зилаирский р-н РБ) — 27.5.1943, г.Свердловск]. Участник *Гражданской войны* и *советско-польской войны 1920*. Окончил милицейские курсы (Ленинград, 1933). В 1918 служил в *Башкирском войске*. После *перехода Башкирского правительства и войск на сторону Советской республики* в июне—окт. 1919 в составе *Отдельной Башкирской кавалерийской дивизии* участвовал в боях на *Южном фронте* против армии ген. А.И.*Деникина*, осенью — в *обороне Петрограда 1919*. Во время сов.-польской войны 1920 служил ком. взвода 4-го эскадрона 27-го кав. полка *Отдельной Башкирской кавалерийской бригады*. 6 июня 1920 в ходе боя ок. д.Пиняево (Украина) взвод К. отразил контратаку противника, захватил пулемёт. За проявленную отвагу К. награждён *Красного Знамени орденом* (1921). В 1922—24 пред. исполкома Салимовского сел. совета Зилаирского кантона (Зилаирский р-н РБ). В 1925—27 ст. милиционер на Сибайском руднике. В 1930 избран пред. исполкома Баймакского районного совета, с 1933 нач. милиции Знанчуринского р-на, с 1934 — Баймакского р-на БАССР. 5 марта 1942 арестован и приговорён к 10 годам лишения свободы. Умер в заключении. Реабилитирован 12 февр. 1960.

Лит.: Муртазин М.Л. Башкирия и башкирские войска в Гражданскую войну. М., 2007.

А.Ш.Ярмуллин

КАЙП ЗИЯМБЕ́ТЕВ, К. Джи(а)амбетев. Участник *Польского похода 1771—73* и *Крестьянской войны 1773—75*. *Старшина* Кара-Табынской вол. Ногайской дороги. В нояб. 1771 назначен ком. 4-й партии Баш. войска (311 чел. из 8 вол. Ногайской и 1 вол. Казанской дорог), к-рая в дек. выступила в поход в Речь Посполитую. В апр.—авг. 1772 участвовала в боевых действиях в Польше и Литве, до сент. 1773 осуществляла надзор за обществ. порядком. В нояб. после возвращения в Казань партия К.З. была включена в корпус ген.-майора Ф.Ю.Фрейманна, направленный для подавления восст. Е.И.*Пугачёва*. Примкнул к повстанцам. В февр. 1774 совм. с *Ишкарой Аралановым*, *Каранаем Муратовым*, *Кидрясом Муллакаевым*, И.И.Ульяновым действовал в районе Бакалинской и *Нагайбакской крепостей*. В нач. апр. явился с повинной в Уфим. провинц. канцелярию, летом вновь присоединился к восстанию. В нач. июля ок. Стерлитамакской пристани Уфим. провинции (см. *Стерлитамак*) отряд К.З. участвовал в бою против правительств. войск под команд. ген.-майора П.М.Голицына. Позднее перешёл на сторону пр-ва. В 1796 служил старшиной Яик-Сибинской вол., в 1798 — Бишаул-Табынской вол. Стерлитамакского уезда.

И с т.: Крестьянская война 1773—1775 гг. на территории Башкирии: сб. док. Уфа, 1975; Башкирское войско в Польском походе (1771—1773): сб. док. Уфа, 2009.

С.У.Таймасов

КАЙПОВ Мухаметгарей Ильясович (1825—?), *кантонный начальник*, зауряд-есаул (1862; см. *Зауряд-чины*). Проживал в д.Юмагузино Тельтим-Юрматынской вол. Стерлитамакского уезда Оренб. губ. (Стерлибашевский р-н РБ). На воен. службе с 1842. С 1847 урядник, с 1854 зауряд-хорунжий, с 1857 зауряд-сотник. С 1846 служил в 8-м баш. кантоне, с 1849 юртовой *старшина*, с 1855 пом. нач. 27-го баш. кантона, с 1856 пом. нач., с 1859 нач. 28-го, с 1860 — 27-го кантонов. Награждён медалью "*В память войны 1853—1856 гг.*". Дальнейшая судьба неизвестна.

Л.Ф.Тагирова

КАЙБЫ́ШЕВ Мухаметгарей Мухаметшарипович (1811—?), *кантонный начальник*, сотник (1861). Проживал в д.Тартышево Дуванейской вол. Бирского уезда Оренб. губ. (с.Чирша-Тартыш Кушнаренковского р-на РБ). На воен. службе с 1830. С 1837 урядник, с 1840 зауряд-хорунжий (см. *Зауряд-чины*), с 1853 хорунжий. В 1835 служил на *Оренбургской линии*, в 1837—41 — в *Канцелярии командующего Башкиро-мещерякским войском*. С 1948 пом. нач. 11-го баш. кантона, с 1856 — 16-го, с 1857 нач. 15-го, в 1861—62 — 16-го баш. кантонов. Владел 2,3 тыс. дес. земли в Бирском уезде. Награждён медалью "*В память войны 1853—1856 гг.*" на владимирской ленте.

Л.Ф.Тагирова

"КАК САЛАВА́Т С ПУГАЧЁВЫМ ПОДРУЖИ́ЛИСЬ" ("Салауат менән Пугачевтың дуҫлашҡаны"), баш. предание. В произв. повествуется о том, как *старшина* Шайтан-Кудейской вол. Юлай (см. *Юлай Азналин*) собирает конный отряд *башкир* и под команд. Салавата (см. *Салават Юлаев*) отправляет его на встречу с прибывшими на Урал войсками "государя Петра Фёдоровича" (см. Е.И.*Пугачёв*), чтобы "освободить край от кабалы". В предании отражены исторически достоверные факты о встрече Салавата с Пугачёвым, совм. сражениях баш. конницы и рус. казаков под г.Оренбург.

И с т.: Башҡорт халыҡ ижады. 2-се т. Риүәйәттәр, легендалар. Өфө, 1997; Башкирское народное творчество. Т.2. Предания и легенды. Уфа, 1987.

КАЛИЯ́НОВ Кунакбай. Участник *Гражданской войны* и *советско-польской войны 1920*. Служил красноармейцем 28-го кав. полка *Отдельной Башкирской кавалерийской бригады*. В 1920 в ходе боя ок. с.Зарудня (Украина) совм. с А.*Гиниятуллиным* захватил 7 пулемётов противника. За проявленную отвагу награждён *Красного Знамени орденом* (1925).

А.Ш.Ярмуллин

КАЛМЫ́КИ (самоназв. хальмг), народ, осн. население Калмыкии. Числ. К. в РФ в 2010 — 183,4 тыс., в т.ч. в Респ. Калмыкия — 162,7 тыс., РБ — 44 человека. Калм. яз. относится к монг. ветви алтайской языковой семьи, большинство К. владеет калм. и рус. языками. Осн. часть верующих исповедует буддизм, незначит. часть — православие. К. этнически восходят к монг. и тюркским племенам Алтая и Зап. Сибири. С 12 в. находились в составе зап. монголов — ойратов (байтов, дэрбэтов, захчин, торгутов, хошутов и др.). В 15—16 вв. вели войны с Вост. Монголией за сохранение своей независимости от центр. власти; Китаем и тюркскими ханствами Ср. Азии — за расширение пастбищ и рынка сбыта. К кон. 16—17 вв. ослабленные ойраты начинают откочёвывать на новые земли. С нач. 17 в. правители ойратов отправляют посольства к рус. царям с просьбой принять их в подданство. В 1607—57 К. переселились на терр. Рус. гос-ва, в юго-вост. районы *Башкортостана*; принесли присягу на верность рус. царям. Постоянные набеги К. приводили к терр. спорам; захват ими земель на Ю.-З. Башкортостана стал поводом к *Башкирскому восстанию 1662—64*. В ходе баш. восстаний 17—18 вв. К. действовали в составе как повстанч., так и правительств. войск (см. *Башкиро-калмыцкие отношения*); в период *Отечественной войны 1812* — совм. со *Вторым Башкирским полком*.

КАЛЬМЕ́ТЬЕВ Якуб Юсуфович [1895, Оренб. губ. (Оренб. обл.) — 8.12.1937, Уфа]. Участник *Гражданской войны* и *советско-польской войны 1920*. До революции 1917 служил прапорщиком в царской армии. В 1918 вступил в ряды *Башкирского войска*. С июля адъютант ком., затем ком. батальона *Четвёртого Башкирского стрелкового полка*. Произведён в штабс-капитаны. В кон. сент. 1918 участвовал во взятии г.Орск (см. *Блокада Орска 1918*). После *перехода Башкирского правительства и войск на сторону Советской республики* служил пом. нач. штаба *Отдельной Башкирской кавалерийской дивизии* по оперативной части на *Южном фронте*. С окт. нач. штаба *Башкирской группы войск*. С июня 1920 нач. штаба, 12—20 августа и.о. ком. *Отдельной Башкирской кавалерийской бригады* на *Польском фронте*. 31 авг. РВС *Двенадцатой армии* РККА направлен в Башреспублику для организации отправки пополнения в Баш. кав. бригаду. В 1920—29 управляющий делами и секр. СНК БАССР, в кон. 30-х гг. нач. планово-финансового отдела НКВД БАССР. Репрессирован (27 июля 1937 арестован, 8 дек. расстрелян). Реабилитирован 16 июля 1956.

А.Ш.Ярмуллин

КАНБУЛА́Т ЮЛДА́ШЕВ, К. Елдашев, Кайбулат Ю., участник *Крестьянской войны 1773—75*, пугачёвский полковник. Проживал в Тамьянской вол. Ногайской дороги. Походный старшина. В нояб. 1773 ок. г.Оренбург примкнул к восстанию. Совм. с *Каранаем Муратовым* и *Каскыном Самаровым* возглавил отряд *башкир* (ок. 4 тыс. чел.) и был направлен в Уфим. провинцию для призыва нас. и формирования новых отрядов. В нояб.—дек. участвовал в захвате Стерлитамакской пристани, Богоявленского з-да, *Табынской крепости* Оренб. губ. и др., с Каскыном Самаровым и *Тураем Ишалиным* до сер. дек. возглавлял осаду Уфы и Чесноковский повстанч. центр. Летом 1774 вместе с Канзафаром Усаевым, Каранаем Муратовым и др. вёл борьбу с "верными" пр-ву старшинами на терр. Ногайской дороги, участвовал в боях под Уфой против правительств. войск под команд. полковника А.Я.Якубовича, осаде Стерлитамакской пристани. Дальнейшая судьба неизвестна.

И с т.: Крестьянская война 1773—1775 гг. на территории Башкирии: сб. док. Уфа, 1975.

Лит.: Таймасов С.У. Восстание 1773—1774 гг. в Башкортостане. Уфа, 2000; Кулбахтин Н.М. Башкирские вожди Крестьянской войны 1773—1775 годов. Ч.1. Уфа, 2005.

С.У.Таймасов

КАНЗЕ́Й АБДУ́ЛОВ, участник *Крестьянской войны 1773—75*, пугачёвский полковник. Проживал в Гайнинской вол. Осинской дороги. В кон. 1773 присоединился к восстанию. Один из организаторов нар. движения в Осинском повстанч. районе. Командовал отрядом, сформированным из жителей Осинской дороги. В дек.—янв. отряд К.А. совм. с отрядом *Абдея Абдуллова* участвовал во взятии г.*Оса*. Дальнейшая судьба неизвестна.

И с т.: Документы ставки Е.И.Пугачёва, повстанческих властей и учреждений: 1773—1774 гг. М., 1975; Крестьянская война 1773—1775 гг. на территории Башкирии: сб. док. Уфа, 1975.

Лит.: Таймасов С.У. Восстание 1773—1774 гг. в Башкортостане. Уфа, 2000.

С.У.Таймасов

КАНТО́Н, 1) воен.-терр. единица в *кантонной системе управления* в России. Учреждены указом от 10 апр. 1798. Создавались по терр. (уездному) принципу, делились на юрты (баш. и мишарские К.) и полки (казачьи); нередко терр. одной волости разделялась между несколькими К. Возглавлялись *кантонными начальниками*, местожительство к-рых являлось кантонным центром (штаб-квартирой). К. не имели названий и различались по порядковым номерам. На терр. *Башкортостана* было образовано 23 К.: 11 баш. (в 1-й вошли *башкиры* Осинского и Пермского уездов, во 2-й — Екатеринбургского и Шадринского уездов Пермской губ., в 3-й — Троицкого, 4-й — Челяб., 5-й — Бирского, 6-й — Верхнеуральского, 7-й — Уфим., 8-й — Стерлитамакского, 9-й — Оренб., 10-й — Бугульминского, 11-й — Мензелинского уездов Оренб. губ.), 5 мишарских (в 1-й вошли *мишари*

Троицкого и Челяб., во 2-й — Бирского и Мензелинского, в 3-й — Стерлитамакского, 4-й — Уфим., 5-й — Бугульминского уездов), 5 К. оренб. и 2 К. уральских казаков. В 1803 насчитывалось 12 баш. К. (1-й на терр. Осинского и Пермского, 2-й — Екатеринбургского и Красноуфим., 3-й — Шадринского уездов Пермской губ., 4-й — Троицкого, 5-й — Челяб., 6-й — Верхнеуральского, 7-й — Стерлитамакского, 8-й — Уфим., 9-й — Оренб., 10-й — Бирского, 11-й — Мензелинского уездов Оренб. губ., Елабужского и Сарапульского уездов Вятской губ., 12-й — Бугульминского, Белебеевского и Бугурусланского уездов Оренб. губ.); в 1832 — 13 (4-й К. был разделён на 4-й Загорный и 4-й Западный, к-рые в 1847 переименованы в 4-й и 5-й соотв.); в 1855 — 28 (см. таблицу); в 1863 — 11 (границы приблизились к уездным; 1-й К. стал также называться Оренб., 2-й — Верхнеуральским, 3-й — Троицким, 4-й — Челяб., 5-й — Красноуфим., 6-й — Бирским, 7-й — Мензелинским, 8-й — Бугурусланским, 9-й — Белебеевским, 10-й — Уфим., 11-й — Стерлитамакским). В 1847 ликвидирован 1-й мишарский К., его терр. вошла в состав 4-го и 5-го баш. К. Упразднены в июле 1865.

2) Адм.-терр. единица в России в 1920—30-е гг. По решению *Третьего Всебашкирского учредительного курултая* (дек. 1917) терр. *Башкурдистана* была разделена на 9 К. и 73 волости, в соотв. с "*Соглашением центральной Советской власти с Башкирским правительством о Советской Автономной Башкирии*" терр. респ. — на 13 К. (Аргаяшский, Бурзян-Тангауровский, Джитировский, Дуванский, Кипчакский, Кудейский, Кущинский, Табынский, Тамьян-Катайский, Ток-Чуранский, Усерганский, Юрматынский, Яланский) и 135 волостей. К. делились на волости и сел. советы. Управление осуществлялось кантонным исполкомом (до 1920 — кантонными ВРК, назначаемыми *Башкирским военно-революционным комитетом*), к-рый избирался на кантонном съезде советов, координировал действия вол. и сел. исполкомов и подчинялся Баш. ЦИК (до сер. 1920 — Баш. ВРК). В июле 1919 Джитировский и Кипчакский К. были объединены в Кипчак-Джитировский, в сент. Дуванский и Кущинский — в Дуван-Кущинский, в янв. 1921 образован Стерлитамакский К. В 1922 терр. БАССР была разделена на 8 К. (Аргаяшский, Белебеевский, Бирский, Зилаирский, Месягутовский, Стерлитамакский, Тамьян-Катайский и Уфим.) и 290 волостей (к 1926 — 111); Бурзян-Тангауровский, Дуван-Кущинский, Кипчак-Джитировский, Кудейский, Табынский, Ток-Чуранский, Усерганский, Юрматынский К. были упразднены, Яланский — передан Челяб. губернии. В авг. 1930 с введением деления на адм. районы К. в БАССР ликвидированы.

Кантоны Башкортостана (1855)

№ кантона	Количество юртов	№ попечительства	Уезды	Численность населения по 9-й ревизии (1850)				Центр кантона
				башкиры	мишари	тептяри	итого	
1-й служилый	10	1	Бузулукский	23585	710	1599	25894	Ямангулово
2-й служилый	12	1	Оренбургский	25379	—	—	25379	Сеиткулово
3-й служилый	10	1	Оренбургский	22070	—	—	22070	Зиянчурино
4-й служилый	12	2	Верхнеуральский	23783	—	—	23783	Юлдыбаево
5-й служилый	13	2	Верхнеуральский	24501	—	130	24631	Темясово
6-й служилый	13	2	Верхнеуральский	24524	—	101	24625	Серменево
7-й	10	3	Троицкий	7332	1210	9210	17752	Тунгатарово
8-й	23	3	Красноуфимский, Оренбургский, Троицкий, Уфимский	28379	7004	11369	46752	Ниж. Киги Троицкого уезда
9-й	10	4	Челябинский	17827	971	—	18798	Метелево
10-й	10	4	Челябинский	12913	5785	206	18904	Аджитарово
11-й	13	4	Екатеринбургский, Шадринский	12472	12245	—	24717	Сарино Екатеринбургского уезда
12-й	9	5	Осинский	17029	—	980	18009	Елпачиха
13-й	14	5	Бирский	14334	5227	23699	43260	Байгузино
14-й	20	5	Бирский	17963	113	11001	29077	Ваныш-Алпаут
15-й	20	5	Бирский	13404	14059	21385	48848	Богданово
16-й	15	5	Бирский	14580	6019	16615	37214	Асаново
17-й	6	6	Елабужский, Сарапульский	5177	—	7088	12265	Салауш Елабужского уезда
18-й	19	6	Мензелинский	31479	506	16271	48256	Мастеево
19-й	12	6	Мензелинский	16169	413	12968	29550	Нуркеево
20-й	17	7	Белебеевский	11872	2461	23526	37859	Ст. Дюмеево
21-й	19	7	Белебеевский	17233	4565	21915	43713	Тюнкильды
22-й	17	7	Белебеевский	18840	9925	7735	36500	Чебенны
23-й	19	7	Бугульминский, Бугурусланский, Бузулукский	14506	13	30577	45096	Кызыл-Ярово Бугульминского уезда
24-й	17	8	Уфимский	5865	22311	8426	36602	Гумерово
25-й	14	8	Уфимский	7235	6747	12531	26513	Кабаково
26-й служилый	14	9	Стерлитамакский	10302	6527	9224	26053	И. Карамалы
27-й служилый	12	9	Стерлитамакский	18105	743	5076	23924	Усманово
28-й служилый	14	9	Стерлитамакский	22739	3011	334	26084	Сабашево
Всего	390	—	—	479597	110565	251966	842128	—

Ист.: История административно-территориального деления Республики Башкортостан (1708—2001): сб. док. и материалов. Уфа, 2003.

Лит.: Асфандияров А.З. Кантонное управление в Башкирии (1798—1865 гг.). Уфа, 2005.

А.З.Асфандияров

КАНТО́ННАЯ СИСТЕ́МА УПРАВЛЕ́НИЯ, воен. форма управления в *Башкортостане* в 1798—1865. Была введена в целях колонизации Башкортостана, предупреждения баш. восстаний, создания плацдарма для наступления на Ср. Азию. Введена по проекту И.А.*Игельстрома*, к-рый 22 апр. 1789 разделил 20908 баш. дворов на 103 юрта (команды) под управлением юртовых *старшин* и их помощников. За несение воен.-сторожевой службы (см. *Линейно-пограничная служба башкир*) отвечали походные старшины, *есаулы*, *сотники*, *дистаночные начальники*. По указу от 10 апр. 1798 *башкиры* и *мишари* переводились в воен.-служилое сословие, терр. расселения башкир, мишарей, оренб. и уральских казаков разделялась на *кантоны*. В баш. и мишарских кантонах была введена должность *кантонного начальника*. Должностные лица К.с.у. назначались в осн. из числа представителей баш. и мишарской знати, освобождались от несения натуральных повинностей. Корпусное дежурство *Отдельного Оренбургского корпуса* решало вопросы о снаряжении на службу, чинопроизводстве, утверждении должностей, злоупотреблении чиновников, уголовные дела, разл. споры (в 1830 дела о злоупотреблении чиновников и спорах переданы в канцелярию оренб. воен. *губернатора*) и др. Для упорядочения воен. службы, усиления надзора за нас. кантонов в 1834 образовано *Башкиро-мещерякское войско*, введены должности командующего войском (в его функции входило также управление кантонами), попечителя (17 баш. и мишарских кантонов вошли в состав 6 *попечительств*), создана войсковая канцелярия (см. *Канцелярия командующего Башкиро-мещерякским войском*), утверждена *Башкиро-мещерякского войска форма одежды*. При командующем войском воен. дела вели нач. штаба *Оренбургского казачьего войска*, 2 воен. чиновника, ст. адъютант, штат аудиторов для решения воен.-суд. дел и др.; гражд. — канцелярия, в состав к-рой входили правитель и 4 столоначальника; земельные — стряпчие (назначались из числа рус. гражд. чиновников), к-рые контролировали поверенных от башкир, присутствовали при межевании баш. земель, проверяли сохранность земельных границ, сообщали о притеснениях башкир и мишарей. Споры и уголовные дела разбирались в воен. и гражд. суд. учреждениях и воен. губернатором, в 1834 уголовные дела переданы в ведение воен.-судных комиссий (воен. суды). Земская полиция расследовала преступления, совершённые в неслужебное время. Сотский, десятский и деревенский начальник (ауыл карты) контролировали в деревнях исполнение правительств. указов и распоряжений, земских повинностей, противопожарные и сан. мероприятия (в 1838 в баш. и мишарских кантонах должности сотских и десятских упразднены; см. схему). В сел. насел. пунктах были введены должности сборщика налогов, смотрителя хлебных запасных магазинов, лесного надзирателя, дорожного смотрителя и др., избиравшиеся сел. об-вом и утверждавшиеся юртовым старшиной и кантонным начальником. В 1819—61 числ. должностных лиц в кантонах сократилась с 5569 до 1160 человек. В баш. и мишарских кантонах осн. часть должностных лиц имела *зауряд-чины*, небольшая часть — действит. (армейские) офицерские (подпрапорщик, *прапорщик*, *поручик*, *капитан*, *майор* и т.д.), казачьи офицерские (*урядник*, *хорунжий*, сотник, есаул, *войсковой старшина* и т.д.) и классные чины. В соотв. с указом Сената от 24 сент. 1806 для усиления контроля над нас. кантонов запрещалась свободная смена места жительства. Для перемещения по терр. уезда выдавались отпускные свидетельства юртовым старшиной, по губернии — кантонным начальником, за пределами губернии — командующим Баш.-мещерякским войском. Ликвидировались остатки традиц. самоуправления. В 1831 губ. правлением был введён запрет на проведение йыйынов (нар. собрание), к-рый позднее был снят с условием обязат. присутствия на них офицера с солдатами или казаками; несанкционированное собрание разгонялось войсками. Воен. надзор распространялся также на домашний быт: башкиры постепенно переводились от полукочевого скотоводческого к оседлому земледельческому образу жизни. Во время войн нас. кантонов мобилизовывалось для участия в воен. конфликтах. В период *русско-прусско-французской войны 1806—07* на терр. кантонов было сформировано 20 баш. полков, *Отечественной войны 1812* и *заграничных походов русской армии 1813—14* — 28 баш., 2 мещерякских и 2 тептярских полка, *русско-турецкой войны 1828—29* — 2 баш. полка, *Польского восстания 1830—31* — 5 баш. и тептярский полки, *Хивинского похода 1839—40* — 3 баш. сотни, *Кокандских походов 1852 и 1853* — 5 баш. сотен, *Крымской войны 1853—56* — 4 баш. полка и др. Иногда воен. формирования кантонов привлекались к подавлению нар. движений. Кроме осн. воен. повинности (см. *Военная служба башкир*) нас. кантонов было обязано бесплатно выполнять трудовую (строительство дорог и мостов, проведение и обустройство новых пограничных линий, подвоз продовольствия и др. грузов в укрепления *Оренбургской*

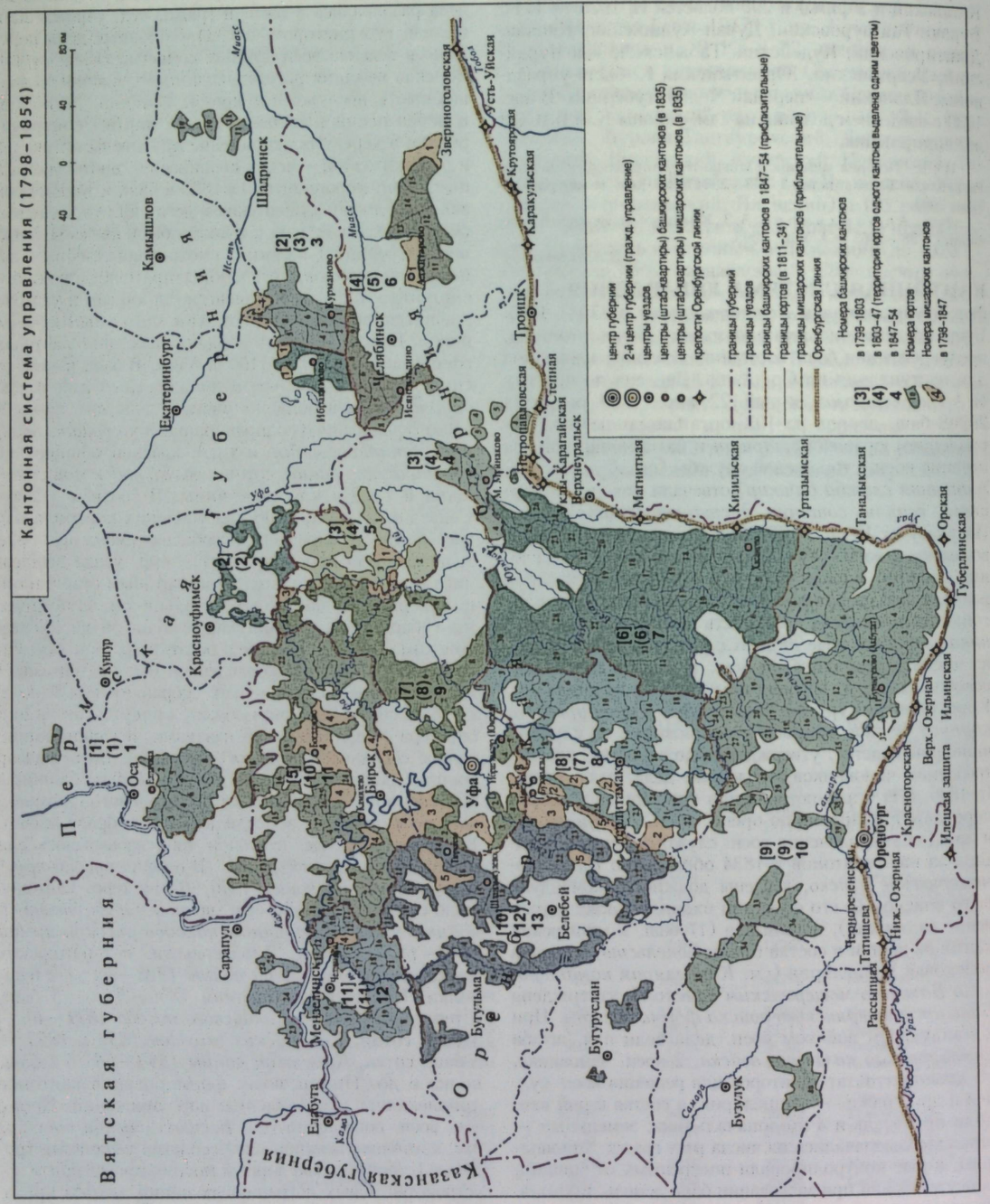
Кантонная система управления (1798–1854)
центр губернии
2-й центр губернии (гражд. управление)
центры уездов
центры (штаб-квартиры) башкирских кантонов (в 1835)
центры (штаб-квартиры) мишарских кантонов (в 1835)
крепости Оренбургской линии
границы губерний
границы уездов
границы башкирских кантонов в 1847–54 (приблизительные)
границы юртов (в 1811–34)
границы мишарских кантонов (приблизительные)
Оренбургская линия
Номера башкирских кантонов
в 1798–1803
в 1803–47 (территория юртов одного кантона выделена одним цветом)
в 1847–54
Номера юртов
Номера мишарских кантонов
в 1798–1847
Вятская губерния
Казанская губерния
Пермская губерния
Оренбургская губерния
Екатеринбург
Шадринск
Камышлов
Челябинск
Троицк
Верхнеуральск
Магнитная
Кизильская
Уртазымская
Таналыкская
Орская
Губерлинская
Верх.-Озерная
Ильинская
Илецкая защита
Красногорская
Оренбург
Нижн.-Озерная
Чернореченская
Татищева
Рассыпная
Бузулук
Бугуруслан
Белебей
Уфа
Стерлитамак
Бирск
Бутульма
Мензелинск
Елабуга
Сарапул
Оса
Красноуфимск
Кунгур
Звериноголовская
Усть-Уйская
Крутоярская
Каракулская
Степная
Петропавловская
Уклы-Карагайская
Исетская
Ирбитская
Курманово
Каслинская
Миасс
Исеть
Уфа
Тобол
Урал
Сакмара
Самара
Кама

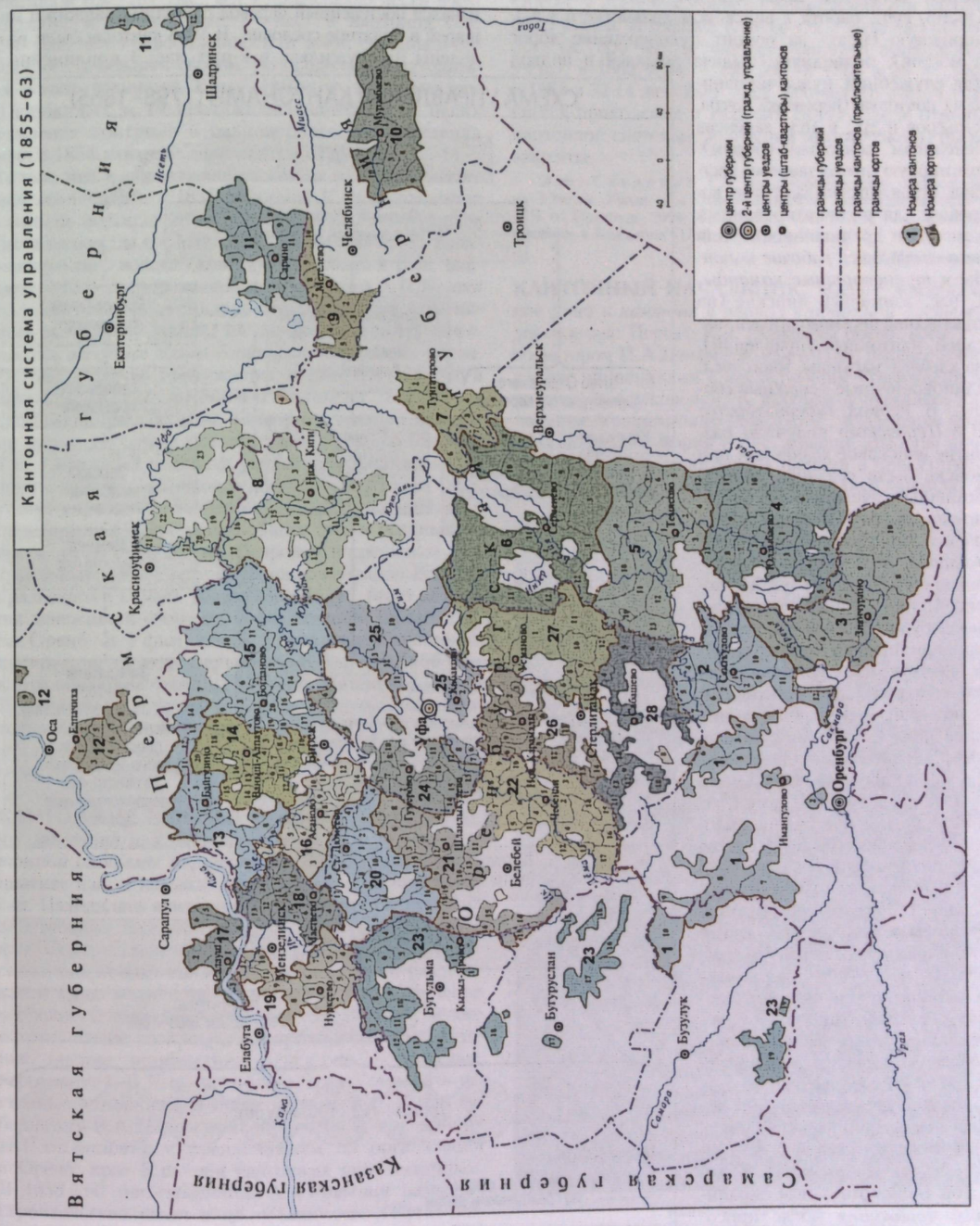
Кантонная система управления (1855–63)
центр губернии
2-й центр губернии (гражд. управление)
центры уездов
центры (штаб-квартиры) кантонов
границы губерний
границы уездов
границы кантонов (приблизительные)
границы юртов
Номера кантонов
Номера юртов
Вятская губерния
Казанская губерния
Самарская губерния
Пермская губерния
Оренбургская губерния
Екатеринбург
Шадринск
Челябинск
Троицк
Верхнеуральск
Красноуфимск
Оса
Сарапул
Елабуга
Мензелинск
Бирск
Уфа
Белебей
Бутульма
Бугуруслан
Бузулук
Оренбург
Миасс
Исеть
Тобол
Уфа
Урал
Сакмара
Самара
Кама

линии, заготовка леса, благоустройство городов Оренб. губ., работа в войсковом хозяйстве и т.д.), дорожную (плата за ремонт и содержание дорог и мостов), подводную (выдача лошадей и подвод для служебных нужд чиновникам), почтовую (перевозка почты, курьеров и др.; в 1834 заменена денежным почтовым сбором), квартирную (предоставление пастбищ, строительство лазаретов, конюшен для расквартированных команд) и др. повинности, для чего создавались *рабочие команды* и *транспортные команды*. С нас. взимались мирские (на содержание письмоводителей, писарей, кантонных управлений), на хлебные магазины, многочисл. единовременные денежные сборы. В период губернаторства В.А.*Перовского* получило развитие войсковое хозяйство: при войске были созданы конные, поташные, пчелиные з-ды и др. пр-тия, доходы от к-рых поступали в *Башкирский войсковой капитал*. Тяжёлые условия линейно-пограничной службы, полицейский палочный режим, частые злоупотребления чиновников приводили к пассивным (жалобы, бегство со службы или из рабочей команды) и активным (открытый протест, нар. волнения) формам протеста населения. Беглые жестоко наказывались (от ударов шпицрутенами и ссылкой в солдаты до смертной казни). Ужесточение налогов и повинностей, недовольство нас. религиозной и социальной политикой пр-ва вызвали *Восстание 1835*. В 30–40-е гг. 19 в. башкиры и мишари ряда кантонов отказались носить утверждённое воен. обмундирование (см. *Воинское снаряжение башкир*), в 1846 башкиры Челяб. уезда Оренб. губ. выступили против переселения на новые места в связи с передачей их земель Оренб. казачьему войску и др. Все выступления подавлялись правительств. войсками, участники жестоко наказывались. С утратой Башкортостаном окраинного положения после присоединения в 40–50-е гг. 19 в. Казахстана к России начался постепенный перевод служилых башкир и мишарей в податное сословие. В 1848 кантоны были разделены на служилые, в к-рых нас. 4 прилинейных

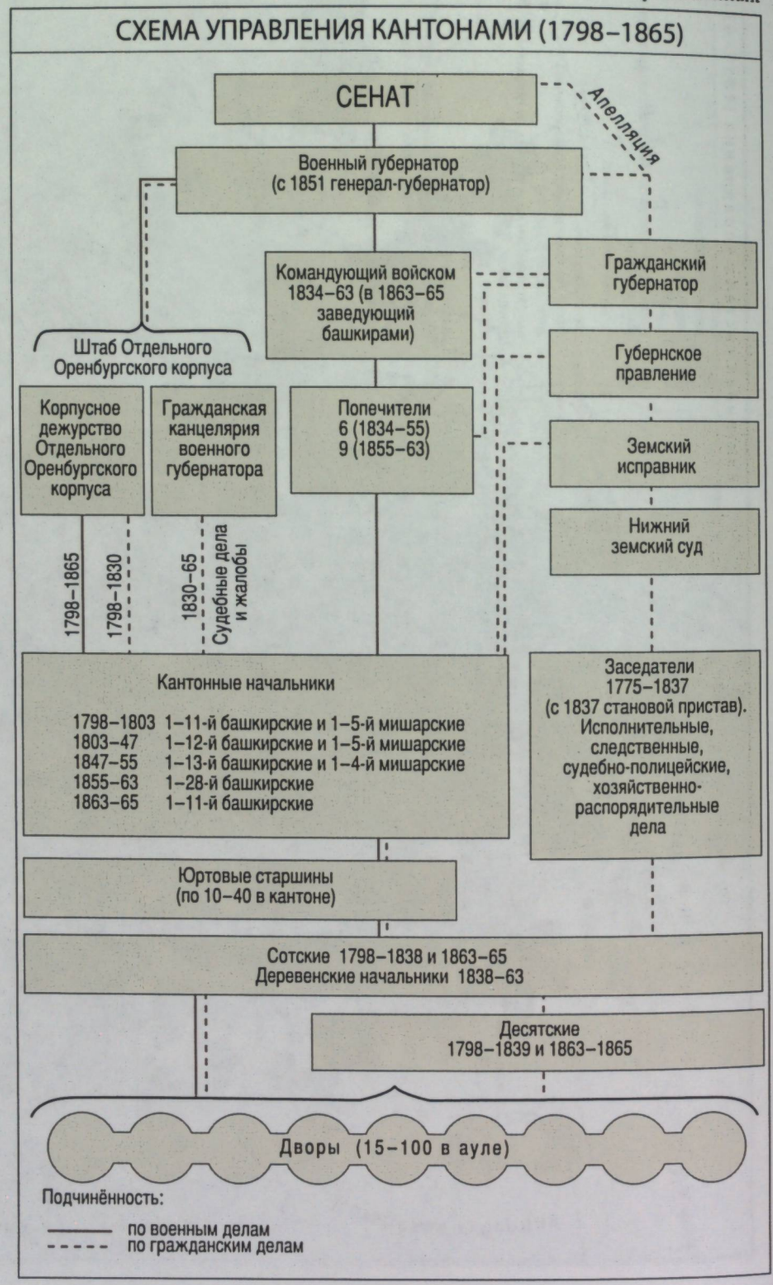

кантонов (ок. 101 тыс. чел.) продолжало нести воен. службу, и неслужилые — нас. 9 кантонов (ок. 200 тыс. чел.) освобождалось от воен. службы и облагалось денежным сбором, но продолжало находиться в воен. ведомстве. В нач. 1860-х гг. насчитывалось 9 служилых и 19 неслужилых кантонов. В целях усиления контроля и равномерного распределения нас. с 1854 кантоны делились на отделения (по 11–14 тыс. чел.), управлявшиеся нач. отделения. Изменения завершились в 1855 реформой К.с.у.: количество кантонов достигло 28, в состав неслужилых кантонов были включены сословия бобылей и *тептярей*, Баш.-мещерякское войско было преобразовано в Баш. войско. С 1861 распоряжениями губернатора А.П.*Безака* нас. кантонов подчинялось общей полиции, отменялись назначение команд на линейную службу, запрещались лагерные сборы *Башкирского учебного полка*. В 1862 в статус неслужащих переведены 26–28-й кантоны. По *"Положению о башкирах" от 14 мая 1863* башкиры, бобыли, мишари и тептяри получали права свободных сел. жителей. Согласно Мнению Гос. Совета "О передаче управления башкирами из военного в гражданское ведомство" от 2 июля 1865, К.с.у. упразднялась, башкиры и их припущенники переходили в подчинение общих губ. и уездных по крест. делам присутствий и мировых посредников. Натуральные повинности служащих кантонов Верхнеуральского и Оренб. уездов Оренб. губ. были заменены денежными сборами. С разделением Оренб. губ. на Оренб. и Уфим. общее управление башкирами прекратило свою деятельность. К 1 февр. 1866 нас. кантонов, проживающих на терр. Вятской, Оренб., Пермской, Самарской и Уфим. губ., было окончательно передано в гражд. ведомство.

Лит.: Асфандияров А.З. Кантонное управление в Башкирии (1798–1865 гг.). Уфа, 2005.

А.З.Асфандияров

КАНТО́ННЫЙ НАЧА́ЛЬНИК, высшее должностное лицо в *кантоне* в период *кантонной системы управления*. Первые К.н. назначены оренб. воен. губернатором И.А.*Игельстромом* в 1789, позднее избирались чиновниками с последующим утверждением их воен. *губернатором*. К выборам допускались чиновники "беспорочного поведения", владеющие урало-поволжским тюрки и рус. языком. Выборы происходили путём голосования шарами в присутствии представителей земского суда: несколько кандидатов



Кантонный начальник.
Неизвестный художник. 40–60-е гг. 19 в.

Оренб. и Метелево Челяб. (Аргаяшский р-н Челяб. обл.) уездов. В 1860 в 5 К.ш. (в т.ч. 2 женские) обучалось ок. 300 чел. (с учётом учащихся приходских уч-щ), в 1862 в 24 — ок. 500, в 1864 в 26 — 300, в 1865 в 32 (4 женские) — св. 600 чел. (с учётом учащихся приходских и уездных уч-щ). После отмены кантонной системы управления многие школы были закрыты.

Лит.: Савицкий Г.В. Начальное народное образование на Южном Урале и в Северо-Западном Казахстане в 1850–1917 гг. Оренбург, 2004; Асфандияров А.З. Кантонное управление в Башкирии (1798–1865 гг.). Уфа, 2005.

А.И.Кагарманова

КАНТО́ННЫЕ ШКО́ЛЫ, начальные общеобразоват. уч. заведения для *башкир* и *мишарей* в период *кантонной системы управления*. Создавались по инициативе нас. и команд. *Башкиро-мещерякского войска*. Находились в ведении Воен. мин-ва Рос. империи, действовали под контролем *кантонных начальников*. Содержались на средства сел. об-в и *Башкирского войскового капитала*. Школы были раздельными (для мальчиков и девочек). Курс обучения составлял 2 года. Обучение было бесплатным, велось на рус. языке по программе приходских уч-щ (чтение, письмо, арифметика, в нек-рых — мусульм. вероучение). В К.ш. преподавали рус. писари и отставные чиновники, а также муллы. В 1854 ген.-губернатор В.А.*Перовский* обратился к ген.-майору Н.В.*Балкашину* с предложением по организации в Оренб. крае К.ш. при кантонных штаб-квартирах. В 1858–60 ген.-губернатор А.А.*Катенин* разрешил строительство школ в дд. Саиткулово (Кугарчинский р-н РБ) и Исянгулово (Зианчуринский р-н РБ)

Башкирские и мишарские кантонные начальники*

Кантоны		Кантонный начальник	Чин
		1798 год	
Башкирские	1	не назначен	
	2	не назначен	
	3	Абдрешитов	
	4	*Такшан Дербышев*	
	5	Чентаряков (Чентарзяков)	
	6	Биктимиров Аккул	подпоручик
	7	Якупов	
	8	Акчулпанов Кучербай	капитан
	9	*Бурангул Куватов*	подпоручик
	10	Юсупов	поручик
	11	Султанов Габдулзелил	поручик
Мишарские	1	Махмутов	
	2	Максютов	поручик
	3	Султамратов	подпоручик
	4	Мавлютов	
	5	Юнусов Сантбаттал Баязитович	есаул
		1847 год	
Башкирские	1	Кучуков Хасан Кулуевич	хорунжий
	2	Рустанов Мухаметша Кул(у)ахметович	зауряд-хорунжий
	3	Азаматов Мирхайдар Ихсанович	хорунжий
	4 Загорный и 4 Зап.	*Бузыкаев* Мухаметжан Еражбаевич	есаул
	5	Кучуков Абдулла Кулуевич	сотник
	6	Бишев Хасан Байназарович	сотник
	7	Ибрагимов Лукман Усманович	войсковой старшина
	8	*Уметбаев* Ишмухамет Ишкулович	хорунжий
	9	*Давлетшин* Абдулла Давлетшинович	есаул
	10	*Кильметьев* Абдулхалик Тимербаевич	зауряд-хорунжий
	11	Султанов Мухаметшариф Баязитович	хорунжий
	12	Сыртланов Шагигардан Ишбулдинович	
Мишарские	1	не назначен	
	2, 3	Резяпов Шагибек Файзуллинович	хорунжий
	4	Валитов Ибрагим Сайфуллович	есаул
	5	Юнусов Мустафа Сантбатталович	зауряд-хорунжий
		1861 год	
Башкирские	1	Давлетшин Абдулла Давлетшинович	подполк.
	2	Сыртланов Мухаметзариф Итбаевич	есаул
	3	Бикбов Мухамедрахим Ишмухаметович	сотник
	4	Бикчурин Кутлуахмет Галиевич	
	5	*Канчурин* Хабибулла Баймурзович	сотник
	6	*Сибаев* Шагиахмет Утарбаевич	зауряд-сотник
	7	Рустанов Шагимурат Кул(у)ахметович	зауряд-есаул
	8	временно управляющий Сапожников Дмитрий Дмитриевич	штабс-капитан
	9	*Хаиров* Ахмет Хаирович	сотник
	10	Кучуков Абдулла Кулуевич	есаул
	11	*Альмухамет Куватов*	есаул
	12	Адутов Низаметдин Багаутдинович	сотник
	13	Халилев Ахмадий Гайнильшиварович	хорунжий
	14	Кильметьев Абдулхалик Тимербаевич	сотник
	15	*Кайбышев* Мухаметгарей Мухаметшарипович	хорунжий
	16	Тупеев Исмагил Ардуанович	сотник
	17	Манашев Мирсаяф Мухаметрахимович	сотник
	18	Султанов Мухаметшариф Баязитович	сотник
	19	Султанов Шагим(у)рат Баязитович	сотник
	20	Сыртланов Шагисултан Шагигарданович	сотник
	21	Сыртланов Шагигардан Иж(ш)булдинович	войсковой старшина
	22	Нагайбаков Султангарей Шагингареевич	есаул
	23	Султанов Мухаметсадык Абдрахимович	сотник
	24	Иж(ш)булатов Джангер Искакович	есаул
	25	Уметбаев Ишмухамет Ишкулович	есаул
	26	*Каипов* Мухаметгарей Ильясович	зауряд-есаул
	27	Санаргулов Тухватулла Амангулович	зауряд-хорунжий
	28	Ибрагимов Абдулфазыл Лукманович	есаул

*Таблица составлена Л.Ф.Тагировой.

(2 или 3), получивших самое большое количество шаров, представлялись к утверждению управляющим кантона. Вследствие многочисл. злоупотреблений при проведении выборов должность К.н. часто передавалась по наследству. С 1863 К.н. назначался ген.-губернатором из числа рус. чиновников. Первонач. насчитывалось 11 баш. К.н., в 1803 – 12, в 1855 – 25, в 1863 – 11. Находился в непосредств. подчинении воен. губернатора, с 1834 – командующего *Башкиро-мещерякским войском*. К.н. был наделён большими полномочиями в воен., политико-адм., суд.-полицейской и хоз. сферах, выполнял распоряжения, указы вышестоящих органов власти. Составлял для представления воен. губернатору ведомости о количестве чиновников, рядовых, представителей духовенства, дворов в своём кантоне. Наблюдал за продажей и сдачей в аренду баш. земель, выполнением гос. и земских повинностей, сбором налогов и др. Контролировал очередной набор служащих на линейную службу (см. *Линейно-пограничная служба башкир*): отдавал распоряжение юртовым *старшинам* о начале сбора отрядов, принимал собранные команды, назначал *дистаночных начальников* и на сборном пункте передавал им команды для отвода на укреплённые линии. В период войн обеспечивал мобилизацию нас. кантона в вооруж. формирования. По вопросам обеспечения правопорядка первонач. рассматривал мелкие гражд. дела, земельные споры, жалобы на притеснения чиновников, устанавливал степень наказания, с 1841 приравнен в правах к приставам (рассматривал уголовные дела ценой до 10 рублей). Создавал в кантоне пикетные команды для поимки беглых. Общинники, недовольные его решениями, могли об-

ращаться с жалобами к воен. губернатору. Для производства текущих дел по местожительству К.н. учреждалась кантонная штаб-квартира (насел. пункт, в к-ром она располагалась, становился центром кантона). В ней служили рус. и 2 баш. писаря, к-рые вели журналы входящих и исходящих бумаг, книги по доходам и расходам. При К.н. состояло до 2 помощников (замещали его в момент отсутствия), для передачи сообщений – 2 ординарца (набирались из числа юношей, не годных к воен. службе; не получали жалованья). Штаб-квартира содержалась за счёт сбора денег с нас. кантона, её служащие были освобождены от несения повинностей. За службу К.н. получали классные чины и офицерские звания, за успешное проведение мобилизации чиновники кантона награждались *Анны орденом*, *Станислава орденом*, благодарностями, деньгами и др. Должность К.н. была упразднена в 1865. В период кант. системы управления сложились династии кантонных чиновников, из к-рых наиболее известны *Адутовы*, *Азаматовы*, *Бикметевы*, *Биктимировы*, *Ибрагимовы*, *Куватовы*, *Кучуковы*, *Нагайбаковы*, *Султановы*, *Сыртлановы* (см. таблицу).

Лит.: Асфандияров А.З. Кантонное управление в Башкирии (1798–1865 гг.). Уфа, 2005.

А.З.Асфандияров

КАНЦЕЛЯ́РИЯ КОМА́НДУЮЩЕГО БАШКИ́РО-МЕЩЕРЯ́КСКИМ ВО́ЙСКОМ, в 1834–63 орган управления *Башкиро-мещерякского войска*. Подчинялся командующему войском. Должности чиновников в канцелярии исполняли офицеры *Оренбургского казачьего войска*, армейские офицеры и чиновники, переводчиков – *башкиры* и *мишари*. 30 мая 1836 в штате канцелярии состояло 2 столоначальника и 2 пом., письмоводитель, 2 писаря, переводчик, 5 служителей канцелярии; в 1855–63 во врем. штате – правитель, 4 столоначальника и 4 пом., 4 ст. и 4 мл. писаря, 13 канцелярских служащих, архивариус и его пом., казначей и его пом., экзекутор, переводчик. В состав также входили попечители (см. *Попечительство*), стряпчие, *кантонные начальники* баш. и мишарских *кантонов*, к-рые имели собств. штат пом., переводчиков и писарей; прикомандировывались чиновники и офицеры для исполнения особых поручений. Канцелярия содержалась за счёт *Башкирского войскового капитала*.

Лит.: Асфандияров А.З. Кантонное управление в Башкирии (1798–1865 гг.). Уфа, 2005.

Р.Н.Рахимов

КАНЧУ́РИН Хабибулла Баймурзович (Баймурзинович) (1809 – ?), *кантонный начальник*, сотник (1857). Проживал в д.Баймурзино Бурзянской вол. Верхнеуральского уезда Оренб. губ. (Баймакский р-н РБ). Участник *Хивинского похода 1839–40*. На воен. службе с 1824. С окт. 1829 урядник, с дек. 1833 зауряд-хорунжий (см. *Зауряд-чины*) и юртовой старшина, в окт. 1840 произведён в хорунжие. В 1833 служил на *Оренбургской линии*. В 1843 участвовал в подавлении восст. гос. крестьян в Челяб. уезде. С июля 1842 пом. нач., с сент. 1855 нач. 1-го отделения 7-го баш. кантона, в 1856–61 нач. 5-го баш. кантона. Дальнейшая судьба неизвестна.

Л.Ф.Тагирова

КАПИТА́Н (позднелат. capitaneus), обер-офицерский чин (см. *Звания воинские*). В рус. армии введён в 16 в. для служилых и наёмных иноземцев, в 17 в. – для ком. рот в *полках* "иноземного строя" ("нового строя"), в нач. 18 в. – для ком. рот регулярной армии. В 1705–98 существовало звание капитан-поручик, с 1797 – *штабс-капитан*. Соответствовал чинам *ротмистра* в *кавалерии*, *есаула* в казачьих войсках. В Табели о рангах чин принадлежал 9-му классу (нижестоящие чины обращались "Ваше благородие"), с 1884 – 8-му классу ("Ваше высокоблагородие"). В период *Гражданской войны* сохранился как воинское звание в частях белых армий, в т.ч. в *Башкирском войске*. По Пост. ЦИК и СНК СССР от 22 сент. 1935 К. – воинское звание ст. командного состава сухопутных войск, воен.-возд. сил и береговых частей ВМФ, с 1943 – мл. командного состава; для корабельного состава ВМФ введены звания К. 1-го, 2-го и 3-го рангов и капитан-лейтенант. Для воен.-полит. состава К. соответствовал ст. политруку. Ныне звание К. существует в Вооруж. силах РФ и др. гос-в.



В.О.Каппель

КА́ППЕЛЬ Владимир Оскарович [16.4.1883, г.Белёв Тульской губ. – 26.1.1920, разъезд Утай Сиб. ж.д.; похоронен в г.Чита, перезахоронен в 1920 в г.Харбин (Китай), в 2007 – в Москве], деятель *Белого движения*. Ген.-лейт. (1919). Участник *Первой мировой войны 1914–18* и *Гражданской войны*. Окончил Николаевское кав. училище (1903), Имп. Николаевскую воен. академию (1913; оба – С.-Петербург). С 1915 служил адъютантом в 5-й Донской казачьей и 14-й кав. дивизиях, пом. нач. оперативного отделения штаба Юго-Зап. фронта. В июне 1918 возглавил добровольческие отряды *Народной армии*, к-рые заняли гг. Сызрань, Симбирск, Казань. С 23 июля *Комитетом членов Всероссийского Учредительного собрания* был назначен командующим всеми действующими частями Нар. армии на фронте, в т.ч. формируемыми на терр. Уфим. губернии. В составе группы К. до дек. (с перерывами) находился *Третий Башкирский стрелковый полк*. В нояб. возглавил *Волжский армейский корпус*, в к-рый были сведены все боеспособные части Нар. армии. С дек. находился в резерве Верховного главнокомандующего А.В.*Колчака*, в янв.

назначен командующим 1-м Волжским корпусом, с мая 1919 — *Волжской группой войск*, с дек. — главнокомандующим *Восточным фронтом*. Возглавил отступление белых в Вост. Сибирь ("Сибирский Ледяной поход"). Награждён *Георгия орденами* 3-й и 4-й ст. (сент. и июнь 1919 соотв.), *Владимира орденом* 4-й ст. с мечами и бантом (1915), *Анны орденами* 2-й ст. с мечами (1915), 3-й (1913) и 4-й (1916) ст., *Станислава орденом* 2-й ст. с мечами (1915).

Лит.: Каппель и каппелевцы. М., 2003.

Р.С.Таймасов

КАРАБА́Й АШМЁНЕВ, участник *Крестьянской войны 1773—75*, пугачёвский полковник. Проживал на терр. Осинской дороги. Дальнейшая судьба неизвестна.

КАРАБА́Й ТУРУМБЁТЕВ, один из предводителей *башкирских восстаний 1735—40*. Проживал в Кубелякской вол. Ногайской дороги. *Старшина* той же волости. В 1736—37 действовал против правительств. команд, отрядов "верных" пр-ву *башкир*, *мишарей* и татар на терр. Ногайской и Сиб. дорог. Осенью 1737 "...у башкирца Карабая на зборе, собрались Нагайской дороги Сеитбай, Рысай-бай с товарыщи, Сибирской дороги Аккузя, Юнус с товарыщи всех главных людей числом до четырех сот человек..." и приняли решение прекратить боевые действия, не платить штраф лошадьми. В 1738 отошёл от восстания. Дальнейшая судьба неизвестна.

И с т.: Материалы по истории Башкортостана. Т.6. Оренбургская экспедиция и башкирские восстания 30-х годов XVIII в. Уфа, 2002.

КАРАВА́Н-САРА́Й, ист.-архитектурный комплекс. Находится в г.Оренбург. Построен в 1838—44 по инициативе В.А.*Перовского* (проект арх. А.П.Брюллова). *Башкирами* была собрана бóльшая часть средств для строительства комплекса (804 тыс. руб.), выполнены все осн. виды работ, в к-рых в июле—окт. 1838 приняло участие более 4 тыс. человек. Открытие К.-С. состоялось 30 авг. 1846 и было приурочено ко дню рождения имп. Николая I. К.-С. окружён парком площадью 5 гектаров (в прежних границах не сохранился), деревья для к-рого были доставлены из Стерлитамакского уезда, и ограждён каменным забором. Среди башкир существует предание о том, что при сооружении К.-С. было учтено их пожелание отразить в нём устройство яйляу (летняя кочёвка) с юртой в центре гл. двора. В комплекс К.-С. входят осн. корпус с внутр. двором, мечеть и минарет. Осн. корпус состоит из 5 соединённых между собой 3-этажных каменных зданий, образующих в плане П-образную форму, имеет 13 входов, равномерно размещённых со стороны внутр. двора; с зап. и вост. сторон построены хоз. дворы. Мечеть (высота 18,9 м, ширина 12,6 м) представляет собой центрическое восьмигранное в плане сооружение, увенч. куполом. Стены молитв. зала отделаны под мрамор, оформлены пилястрами, между к-рыми позолоч. арабскими буквами выполнены изречения из Корана. У юж. стены молитв. зала находится кафедра с шатровой крышей (заменяла михраб — молитв. нишу), увенч. шпилем и позолоч. полумесяцем. Купол мечети внутри разделён на 3 части: в верх. изображено небо с солнцем в центре, вокруг к-рого расположены 8 полумесяцев и 6-конечные звёзды; средняя состоит из 8 равных полей, украш. лепниной, в центре каждого из них 8-конечная звезда; в ниж. устроены арочные окна, области между к-рыми оформлены арабесками и стилизованным баш. орнаментом. Купол украшает позолоч. люстра с 6-гранными хрустальными призмами. Минарет с конусообразным завершением представляет собой 3-ярусную башню (высота ок. 38,8 м): ниж. ярус имеет квадратную в плане форму, на высоте 5,2 м переходит в 8-гранник, средний — в виде колонны, оформленной каннелюрами (внутри полая, диаметром 2,1 м), на высоте 19 м украшен сталактитовым карнизом, верх. имеет цилиндрич. форму, завершён вторым карнизом. В минарете имеется винтовая каменная лестница в 136 ступеней. При выполнении проекта и выборе стиля автор обратился к наследию вост. зодчества. Во всех зданиях использованы стрельчатые 3-лопастные арки, парные угловые башенки; кафедра в молитв. зале, минарет, мечеть увенчаны шпилями, завершёнными позолоч. полумесяцами, в украшении использованы элементы баш. орнамента, растит. и геометрич. узоры. В К.-С. размещались канцелярии командующего *Башкиро-мещерякским войском*, постоялый двор и др. В 1865 в связи с переводом башкир из военно-ка-

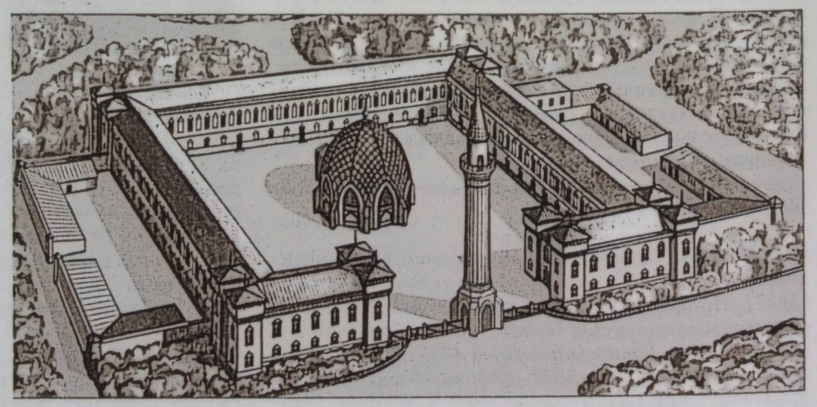

Караван-Сарай. Ист.-архит. комплекс

зачьего сословия в податное, ликвидацией управления *Башкирским войском* и делением Оренб. губ. на Оренб. и Уфим. губернии К.-С. был освобождён от баш. частей. Здесь расположились квартира и канцелярия Оренб. ген.-губернатора, губ. присутственные места, комиссия по размежеванию баш. земель. В июле 1917 1-й Всебаш. курултай объявил К.-С. нац. собственностью башкир и в нём разместилось *Башкирское центральное шуро* (16 нояб. 1917 — 14 февр. 1918). В дек. 1917 здесь проходил *Третий Всебашкирский учредительный курултай*. В февр. 1918 Декретом НК по делам национальностей РСФСР К.-С. был передан "в полное распоряжение башкирского трудового народа в лице Оренбургского Совета башкир". В авг. — нач. дек. 1918 в К.-С. располагались *Башкирское правительство* и штаб Башкирского войска (см. *Башкирский военный совет*, *Башкирское войсковое управление*). В 1920 в К.-С. был открыт Баш. ин-т нар. образования (позднее — Баш. пед. техникум). В сент. 1924 комплекс (кроме помещения пед. техникума, оставл. в ведении НК просвещения БАССР) был передан Кирг. Республике, 7 марта 1927 пост. Президиума ВЦИК — в распоряжение Оренб. городского совета, в 1934 — Оренб. области. В 1936—98 в К.-С. размещалось объединение "Оренбурггеология", с 1998 — Торгово-пром. палата. В 1936—91 в здании мечети функционировал планетарий. Ныне мечеть действует. В сер. 19 в. приход мечети составлял 3,5 тыс. чел., в 2007 — 600 человек. К.-С. является памятником истории и архитектуры, объектом культурного наследия. На здании К.-С. установлена мемор. доска (2007) в память о состоявшемся там в дек. 1917 Всебаш. учредит. съезде и размещении Баш. пр-ва и штаба Баш. войска.

Лит.: Караван-Сарай. Оренбург, 1917; Калимуллин Б.Г. Караван-Сарай //Археология и этнография Башкирии. Т.2. Уфа, 1964. Янгузин Р.З. Караван-Сарай — национальная святыня башкирского народа //Оренбургской губернии — 250 лет: проблемы истории и культуры. Оренбург, 1994.

М.Г.Валеева, Р.Н.Кутушев

"КАРАВА́Н-САРА́Й" ("Каруанһарай"), баш. нар. песня, узун-кюй (протяжная песня). Песня лирико-эпич. характера. Возникновение связано со строительством *Караван-Сарая*: "Широко разм ихиваясь, кто-то /Камни для караван-сарая откалы ает в долине. /Для возвращающихся с битвы кав леристов /Будет в городе жилище". Мелодия умеренно орнаментирована, небольшого диапазона, имеет переменную метроритмическую структуру. Обработки "К.-С." осуществлены композиторами А.К.Березовским для фп., М.М.Валеевым для хора и оркестра, А.Т.Каримовым для голоса и фп., А.В.Фере для хора a cappella. Мелодия песни использована в Фантазии на тему "К.-С." комп. А.С.Ключарёва для симф. оркестра, одноим. танце, поставленном заслуженным деятелем иск-в РБ Я.З.Бикбердиным.

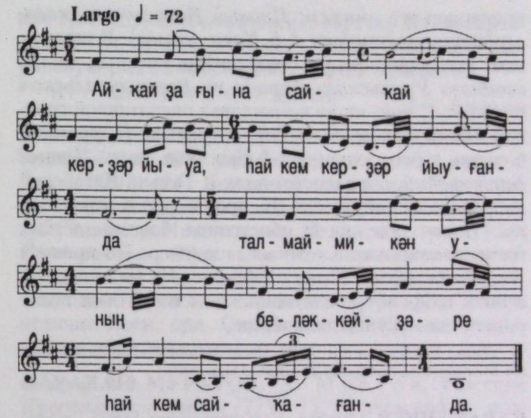

И с т.: Башкирское народное творчество. Т.8. Песни (доктябрьский период). Уфа, 1995.

Лит.: Фоменков М.П. Башкирская народная песня. Уфа, 1976.

Г.Ч.Хамитова

А.Б.Карамышев

КАРАМЫ́ШЕВ Амир Батыргареевич [7.4.1893, д.Макарово Стерлитамакского уезда Уфим. губ. (Ишимбайский р-н РБ) — 7.8. 1918, г.Миасс, похоронен в г.Оренбург], участник *Башкирского национального движения*. Из рода *Карамышевых*. Внук Ю.И.*Карамышева*, брат М.Б.*Карамышева*. Участник *Первой мировой войны 1914—18* и *Гражданской войны*. До революции 1917 корнет в царской армии. В 1917 служил в полиции Стерлитамакского уезда, летом присоединился к нац. движению за автономию *Башкортостана*. В дек. назначен пом. зав. *Военным отделом Башкирского правительства*. В янв. 1918 по поручению *Башкирского правительства* вместе с Г.С.*Идельбаевым*, Г.С.-Я.*Магазовым* и др. офицерами принимал участие в формировании 1-го баш. *полка* в с.Баймак Бурзян-Тангауровского кантона *Башкурдистана*. После ареста Баш. пр-ва в г.Оренбург прибывший из *Орска* красногвардейский полк разогнал баш. отряд (см. *Баймакский расстрел 1918*). К., укрывшись в горных районах, занимался формированием баш. партизанских отрядов (см. *Партизанское движение башкир*). В апр. вместе с оренб. казаками организовал налёт на г.Оренбург, в ходе к-рого были освобождены из тюрьмы члены Баш. пр-ва. В июле вошёл в состав *Башкирского военного совета*, приступил к формированию 1-го Баш. кав. полка, вскоре назначен его командиром (осенью 1918 полку было

присвоено его имя; см. *Первый Башкирский кавалерийский полк имени А.Б.Карамышева*). В июле — нач. авг. участвовал в боях против красных частей *сводного Уральского отряда* на *Верхнеуральском фронте*. С кон. июля командовал оперативной группой "Башкирские силы Верхнеуральского фронта", в состав к-рого входили 1-й Баш. кав. полк, *Пятый Башкирский стрелковый полк* и Тамьян-Катайский добровольческий отряд). К. произведён в *ротмистры*. В нач. авг. из-за обострения болезни лёгких госпитализирован в г.Миасс, где умер. По приказу А.-З.А.*Валидова* 22 авг. 1918 тело К. было перевезено в г.Оренбург и с воинскими почестями похоронено на мусульм. кладбище.

Лит.: Ярмуллин А.Ш. Әмир Карамышев // Автономияллы Башкортостан байрагы аçтында. Өфө, 2009.

А.Ш.Ярмуллин

КАРАМЫ́ШЕВ Мухтар Батыргареевич [1895, д.Макарово Стерлитамакского уезда Уфим. губ. (Ишимбайский р-н РБ) — 1941], участник *Башкирского национального движения*. Из рода *Карамышевых*. Внук Ю.И.*Карамышева*, брат А.Б.*Карамышева*. Участник *Первой мировой войны 1914—18*, *Гражданской войны* и *Великой Отечественной войны 1941—45*. Окончил уч-ще и пед. курсы в *Орске*. В 1915 призван в царскую армию. До сент. 1917 находился на фронте в составе 14-го драгунского полка. Получил звание прапорщика. Затем работал зав. школой в д.Старосантово Стерлитамакского уезда (Ишимбайский р-н РБ). В янв. 1918 на 1-м съезде *башкир* Юрматынского кантона избран членом кантональной управы. Летом вступил в ряды Баш. войска. С июля служил инспектором *Башкирского войска* и зав. оружием *Башкирского военного совета*, одновр. с авг. заведовал арт. отделом Баш. воен. совета. Произведён в подпоручики. В сент. назначен ком. *Первого Башкирского кавалерийского полка имени А.Б.Карамышева*. С дек. командующий оперативной группой "Башкирские силы Стерлитамакского фронта" (1-й Баш. кав. полк, 3 эскадрона *Второго Башкирского кавалерийского полка имени Г.С.Идельбаева*, Табынский, Тамьян-Катайский, Юрматынский добровольческие отряды) на *Стерлитамакском фронте*. Участвовал в боях против частей *Первой армии*. Произведён в ротмистры. 10 янв. 1919 назначен гл. интендантом баш. войск. После *перехода Башкирского правительства и войск на сторону Советской республики* работал зав. отделом продовольствия *Башкирского военно-революционного комитета*, затем нач. гарнизона с.Мраково и Мраковского района, с апр. нач. общей части *Народного комиссариата по военным делам* Башреспублики. В авг. назначен пред. рев. комитета Табынского кантона, с дек. воен. комиссар Тамьян-Катайского кантона. В нояб. 1920 вернулся в родную деревню и работал учителем, вскоре назначен зав. отделом земледелия Юрматынского кантона, затем пред. СНХ Дуван-Кущинского кантона. С февр. 1921 работал комиссаром на пр-тии "Белрайлесконтора", в окт. переведён в НК социального обеспечения Башреспублики в г.Стерлитамак. В нояб. исключён из РКП(б). Опасаясь ареста, выехал в Ср. Азию, затем жил в г.Винница (Укр. ССР). С началом Вел. Отеч. войны добровольцем ушёл на фронт, погиб.

Лит.: Ярмуллин А.Ш. Мохтәр Карамышев // Автономияллы Башкортостан байрагы аçтында. Өфө, 2009.

А.Ш.Ярмуллин

КАРАМЫ́ШЕВ Юсуф (Мухаметюсуф) Ибрагимович [1825, д.Макарово Стерлитамакского уезда Оренб. губ. (Ишимбайский р-н РБ) — ?], *кантонный начальник*. *Войсковой старшина* (1859). Из рода *Карамышевых*. Участник *Кокандских походов 1852 и 1853*. После окончания *Неплюевского кадетского корпуса* (1846) поступил на службу в 8-й баш. кантон в чине зауряд-хорунжего (см. *Зауряд-чины*), за участие "в поиске мятежного казахского султана Сеитхана" произведён в хорунжие. В 1847 участвовал в строительстве Раимского укрепления *Сыр-Дарьинской линии*. С янв. 1851 нач. 8-го баш. кантона, в мае—июне 1852 пом. столоначальника в *Канцелярии командующего Башкиро-мещерякским войском*. В 1853 "за отличие при взятии Ак-мечети награждён орденом Святой Анны 3-й степени с бантом" и произведён в есаулы. С апр. 1856 на службе в 27-м баш. кантоне, с окт. нач. Баш. команды Сыр-Дарьинской линии (Форт-Перовский). В 1858 переведён в форт №1 на должность и.о. пом. "старшего чиновника Министерства иностранных дел при Сырдарьинских киргизах". С янв. 1859 в 27-м баш. кантоне. В 1872 в родной деревне по инициативе К. открыто рус.-баш. уч-ще. Дальнейшая судьба неизвестна. Награждён *Станислава орденом* 3-й ст. (1856), медалью *"В память войны 1853—1856 гг."*. К. посвящён баш. нар. марш "Карамышев" ("Йосоп майор") — "Карамышев" ("Майор Юсуф").

Ист.: ЦИА РБ. Ф.2. Оп.1. Д.14629.

А.Ш.Ярмуллин

КАРАМЫ́ШЕВЫ, дворянский род. Из *башкир* д.Макарово Стерлитамакского уезда Уфим. губ. (Ишимбайский р-н РБ). Родоначальник — **Кармыш (Кармыш-баба),** предводитель одного из родов баш. племени юрматы. Согласно шежере племени юрматы, во 2-й пол. 16 в. Кармыш совм. с Татигас-бием и др. вёл переговоры об условиях вхождения юрматынцев в состав Рос. гос-ва. Известны: **Байслан Аккубекович К.,** юртовой *старшина*. Участник *русско-шведской войны 1788—90*. Награждён саблей; **Рахматулла Абдулкаримович К.** (1804—?), зауряд-хорунжий (1841; см. *Зауряд-чины*). В 1820 поступил на воен. службу в 8-й баш. кантон, с 1830 урядник. В период *Польского восстания 1830—31* служил в 4-м Баш. полку (см. *Башкирские полки 1827—36*), в 1836, 1837, 1843, 1844 — в г.Оренбург, в 1840 — при *Канцелярии командующего Башкиро-мещерякским войском*,

в 1841 — в *Башкирском учебном полку*, с 1855 — 27-м баш. кантоне. Дальнейшая судьба неизвестна; **Губайдулла Нигаметуллович К.** (1801—?), зауряд-хорунжий (1854). В 1821 поступил на воен. службу в 8-й баш. кантон, в 1846—53 юртовой старшина. Служил в крепостях Орская (1824), Магнитная (1830), Таналыкская (1833), Илецкая Защита (1841) *Оренбургской линии*, в 1838 — в Баш. уч. полку, в 1842, 1843, 1844 работал на поташном з-де *Башкиро-мещерякского войска*, с 1855 на воен. службе в 27-м баш. кантоне. Дальнейшая судьба неизвестна. Из сыновей Байслана Аккубековича К. наиболее известен **Ибрагим Байсланович К.** (1802—1868), зауряд-сотник (1833). В 1819 поступил на воен. службу в 8-й баш. кантон: с 1829 урядник, с 1832 зауряд-хорунжий, с 1836 юртовой старшина, с 1842 пом. *кантонного начальника*. В 1849—52 смотритель пчелиного з-да Баш.-мещерякского войска. В 1830 находился на службе в Кизильской крепости Оренб. линии (см. *Линейно-пограничная служба башкир*), в 1832, 1833, 1834 — "при устройстве коммерческого тракта по Стерлитамакскому уезду по 6 месяцев, с 1 мая по 1 ноября", с 1855 — в 27-м баш. кантоне. Занимался добычей и обработкой строительного камня, производством мельничных жерновов. Участвовал в строительстве *Караван-Сарая*. Из его сыновей наиболее известны: **Юсуф (Мухаметюсуф) Ибрагимович К.** (см. Ю.И. *Карамышев*); **Гумер Ибрагимович К.** (1836—1915). Окончил *Неплюевский кадетский корпус*. Служил в полицейском управлении в гг. Стерлитамак, Оренбург, затем занимался торговлей. В д.Арметьрахимово построил медресе, оказывал финансовую помощь медресе д.Кузяново (обе — Стерлитамакского уезда Уфим. губ.; Ишимбайский р-н РБ) и "Расулия" (г.Троицк). Сыновья Юсуфа Ибрагимовича К.: **Султангарей Юсуфович К.** (1844—1916), окончил Неплюевский кадетский корпус. Находился на воен. службе, затем занимался торговлей. Старшина Макаровской вол. Стерлитамакского уезда; **Батыргарей Юсуфович К.,** окончил Казанскую тат. учительскую школу. Преподавал в рус.-баш. уч-щах, позднее в д.Макарово. Из его сыновей наиболее известны: **Гирей (Мухамет-Гирей) Батыргареевич К.** (1888, д.Макарово — сент. 1922, г.Стерлитамак), участник *Башкирского национального движения*. Окончил Казанскую тат. учительскую школу (1907). До 1917 преподавал в школах Уфим. и Оренб. губерний. Участвовал в 1-м Всерос. мусульм. съезде (Москва, 1—11 мая 1917). С 1917 пред. земельной управы, Баш. совета Стерлитамакского уезда, с 1918 зав. отделом землеустройства *Башкирского правительства*, одновр. с сент. пред. Всебаш. союза молодёжи "Тулкын". После *перехода Башкирского правительства и войск на сторону Советской республики* зам. пред. *Башкирского военно-революционного комитета*, с марта 1919 и.о. нар. комиссара земледелия Башреспублики, с мая пред. Баш. СНХ, с 1921 работал в Баш. обл. комиссии помощи голодающим; **Амир Батыргареевич К.** (см. А.Б.*Карамышев*); **Мухтар Батыргареевич К.** (см. М.Б.*Карамышев*). Род К. записан в дворянскую родословную книгу Уфим. губернии.

Ист.: ЦИА РБ. Ф.2. Оп.1. Д.15024.

А.Ш.Ярмуллин

КАРАНА́Й ИСКАНДА́РОВ. Участник *Отечественной войны 1812* и *заграничных походов русской армии 1813—14*. Походный старшина. Проживал в д.Минадзитарово Минской вол. Уфим. уезда Оренб. губ. (ныне д.Минзитарово Иглинского р-на РБ). Полковой ком. *Одиннадцатого Башкирского полка*. Участвовал в воен. операциях на терр. Рос. империи, Саксонии, Пруссии и Франции. Награждён Знаком отличия Воен. орд. Св. Георгия (1813; см. *Георгиевский знак отличия*).

КАРАНА́Й МУРА́ТОВ, К. Муратов, участник *Крестьянской войны 1773—75*, пугачёвский гл. полковник. Проживал в Бурзянской вол. Ногайской дороги, позднее в д.Каранаево Миркитской вол. той же дороги (Стерлибашевский р-н РБ). В 1768 служил сотником в Бурзянской волости. Участвовал в *Башкирском восстании 1755—56*. В окт. 1773 примкнул к восстанию. В нояб. совм. с *Канбулатом Юлдашевым* и *Каскыном Самаровым* возглавлял сводный баш. отряд, участвовал во взятии Стерлитамакской пристани, Табынской крепости, осаде Уфы. Один из создателей Мензелинского повстанч. центра, предводитель движения народов Прикамья и сев.-зап. части *Башкортостана*. 22 дек. 1773 совм. с Ермухамметом Кадырметевым занял с.Сарапул Казанской губернии. В нач. 1774 отряды К.М. действовали на терр. Казанской дороги и С.-В. Казанской губ. (осаждали с.Елабуга Казанской губ. и *Мензелинск*), весной — на терр. Ногайской дороги в верховьях рр. Дёма и Уршак (обе — притоки р.Белая; мобилизовывали нас. в повстанч. войско). В мае—июле совм. с Канзафаром



Бой Караная Муратова с командой полковника П.А.Шепелева. Худ. Д.Ю.Валиуллин

Усаевым и Каскыном Самаровым вёл бои против правительств. войск под команд. ген.-майора П.М.Голицына, майоров И.К.Маршилова и В.Меллина, подполковника И.К.Рылеева, полковника П.А.Шепелева. В июле действовал под Казанью, с кон. июля совм. с Канзафаром Усаевым и *Салаватом Юлаевым* собирал отряды на терр. Ногайской дороги. В сент.–окт. вёл бои против правительств. войск под команд. ген.-майора Ф.Ю.Фреймана. В кон. окт. ок. Зилаирской крепости явился с повинной к подполковнику И.Л.Тимашеву, находился под следствием в Казанской секретной комиссии. В кон. нояб. отправлен в Москву, где стал свидетелем казни (10 янв. 1775) Е.И.*Пугачёва* и его сподвижников. От наказания освобождён. Находился под негласным надзором Уфим. провинц. канцелярии. В 1788 служил *старшиной* в Бурзянской волости. Именем К.М. названы улицы в г.Стерлитамак, с.Стерлибашево Стерлибашевского р-на; в с.Стерлибашево ему установлен бюст.

Лит.: Таймасов С.У. Восстание 1773–1774 гг. в Башкортостане. Уфа, 2000.

С.У.Таймасов

“КАРАС И КАРАХАКАЛ” (“Карас менән Ҡарахаҡал”), баш. предание. Бытует в прозаич. форме. В произв. описывается встреча *Карасакала* с баш. народом, во время к-рой он призывает *башкир* к восстанию (см. *Башкирские восстания 1735–40*). Башкиры обращаются за советом к *Карас-сэсэну*, к-рый в своё время “бился с ханами в дёмской долине” и “верховодит теперь у истоков Агидели и Яика”. Сэсэн не одобряет эту идею: “Много ив на Урале, но начнёшь их разрезать – и станет сочиться кровь. А пещеры заняты волками. Там они наплодили волчат. Уши лошадей мечены, на крупах тавро. Собаки, что лаяли по ночам, убиты. А есть ли одежда, на которую можно наложить заплату? И этого никто не знает. Ведь куропатка еще не села на верхушку деревьев, узаманы (старейшины)”. Значение слов Караса разъясняет один из аксакалов: “Срежешь иву – закапает кровь – это означает, что Уральские леса орошены народной кровью, пролитой на полях сражений. На уши лошадей нанесена метка, на их крупах поставлена (выжжена) тамга – это означает, что все места наши известны, куда бы мы не пошли, поймают. Собаки, лающие по ночам, убиты – участников прошлого сражения, значит, уже казнили. Куропатки не сели на верхушки дерева – еще не все скрывающиеся после сражения вернулись на родину. А есть ли одежда, на которую можно наложить заплату – это означает, что пришедший гость (Карасакал) – чужак, в наших краях он будет всего лишь заплаткой?”.

Ист.: Башкорт халыҡ ижады. 2-се т. Риүәйәттәр, легендалар. Өфө, 1997; Башкирское народное творчество. Т.2. Предания и легенды. Уфа, 1987.

Лит.: Надршина Ф.А. Башкирские предания о восстаниях (XVIII в.) //Урал-Алтай: через века в будущее: материалы Всерос. науч. конф. Уфа, 2010.

КАРАСАКАЛ, Султан-Гирей, Байбулат Хасанов (наст. Миндигул Юлаев; ? – 1749, Ср. жуз), один из предводителей *башкирских восстаний 1735–40*. Из *башкир* Юрматынской вол. Ногайской дороги (по др. данным, из сиб. ханов Кучумовичей). Совершил хадж. Владел арабским и несколькими тюркскими языками, толковал Коран. Осенью 1739 совм. с *Алланзиангулом Кутлугузиным*, *Мандаром Карабаевым* и Ярмухаметом Хаджиевым приступил к подготовке нового восстания, в нач. 1740 провозглашён восставшими баш. ханом Султан-Гиреем. В марте повстанч. войска К., Алланзиангула Кутлугузина, Мандара Карабаева и Ярмухамета Хаджиева действовали против отрядов “верных” пр-ву старшин, правительств. войск под команд. Л.Я.*Соймонова*. В апр. в боях на терр. Ногайской дороги отряд К. нанёс поражение командам Булата Зиликеева, Кузяша Рахмангулова. Известными сподвижниками хана были Султан Арасланбеков и *Тилевкей Улатемиров*, к-рым за заслуги были пожалованы титулы *князей*. В кон. апр. повстанцы под предводительством К. вернулись на терр. Сиб. дороги, блокировали путь к Верхояицкой крепости (см. *Верхнеуральск*), выставив караул, “...чтобы от российских войск с письмами не пропущали...”. 23 мая в бассейне р.Б.Кизил (приток р.Яик) отряд К. в сражении против правительств. войск под команд. подполковника Я.С.Павлуцкого и секунд-майора Языкова потерпел поражение, 3 июня ок. р.Тобол был разгромлен. Раненый К. с остатками отряда скрылся в Ср. жузе. Позднее провозглашался ханом Ст. жуза и джунгарским принцем под именем Шуна. Прозвище Ҡараһаҡал (Чёрная Борода) получил за внешность (по описанию современника: “...ростом велик, лицом и бородою чёрен...”). Ему посвящены эпос “*Карахакал*”, предание “*Карас и Карахакал*”, баш. нар. марш “*Карахакал*”, ист. роман “Карасакал” (“Ҡараһаҡал”) баш. писателя Б.З.Рафикова.



Карасакал. Худ. Ф.Ф.Ислахов

Лит.: Акманов И.Г. Башкирия в составе Российского государства в XVII – первой половине XVIII века. Свердловск, 1991; Таймасов С.У. К вопросу о происхождении Карасакала //Вестник Академии наук Республики Башкортостан. 2004. Т.9. №4.

И.Г.Акманов

КАРАС-СЭСЭН (2-я пол. 17 в., предположительно, д.Кушкилде Телевской вол. Ногайской дороги, ныне с.Наурузово Учалинского р-на РБ, – сер. 18 в., там же), сэсэн (поэт-импровизатор), *батыр*. Его имя сохранилось в эпосе “Карас менән Аҡша” (“Карас и Акша”), предании “*Карас и Карахакал*” и др. произв. фольклора, в к-рых он предстаёт мудрым предводителем рода, храбрым военачальником и метким стрелком. Единственное произв. сэсэна, дошедшее до наших дней, – айтыш (жанр баш. фольклора, состязание-диалог мастеров худ. слова в иск-ве поэтич., реже прозаич., импровизации) с казах. батыром Акшой, вошедший в эпос “Карас менән Аҡша”. К.-с. в совершенстве владел иск-вом образных выражений, получившим широкое распространение среди сэсэнов 16–18 вв. В айтыше сэсэн раскрывается как непримиримый воин. В предании “Карас и Карахакал” содержится обращение к народу и будущему предводителю баш. восст. *Карасакалу*.

Лит.: Башкорт әҙәбиәте тарихы. 1-се т. Өфө, 1990; Буранголов М.А. Ҡарас сәсән //Сәсән аманаты: халыҡ ижады һәм ижадсылар тураһында, туй йолалары, боронғо йырҙар һәм легендалар, ҡобайырҙар. Өфө, 1995; Иҙелбаев М.Х. Боронғонан аманат: бәкһылар, йырауҙар, сәсәндәр. Өфө, 2007.

М.Х.Идельбаев

“КАРАХАКАЛ” (“Ҡараһаҡал”), пам. баш. словесности, эпос. Бытует в стихотворно-прозаич. форме. В произв. отражены события заключит. этапа *башкирских восстаний 1735–40*, когда на ист. арене появляется Карахакал (см. *Карахакал*). Осн. идея – призыв *башкир* к единению в борьбе против колонизации края. В нач. эпоса повествуется о причинах бунта: бояре, заводчики захватывают земли башкир, строят на них крепости и заводы. Для произв. характерна биографичность, в нём отсутствуют рассказы о подвигах гл. персонажа, образ Карахакала раскрывается через монологи, содержащие обращения к народу. В тексте описываются осн. этапы жизненного пути Карахакала, становление его личности, воинственного духа. В произв. упоминаются баш. *батыры* – предводители восстаний Сайт-батыр (см. *Сеит Ягафаров*), Кусюм-батыр (см. *Кусюм Тюлекеев*), Алдар-батыр (см. *Алдар Исекеев*), а также др. ист. личности; нек-рые описываемые события основаны на реальных ист. фактах.

Ист.: Башкорт халыҡ ижады. 5-се т. Тарихи ҡобайырҙар, хикәйәттәр (иртәктәр). Өфө, 2000.

Лит.: Галин С.А. Народной мудрости источник. Уфа, 2007.

“КАРАХАКАЛ” (“Ҡараһаҡал” – “Чёрная борода”), “Марш Карасакала” (“Ҡараһаҡал маршы”), “Боевой марш” (“Хәрби марш”), баш. нар. нагрыш. Посвящён *Карасакалу* – предводителю баш. восст. 1740. Изложен в вариационной форме; в основе темы, завершаемой квинтовым тоном, лежат звуки мажорного трезвучия.

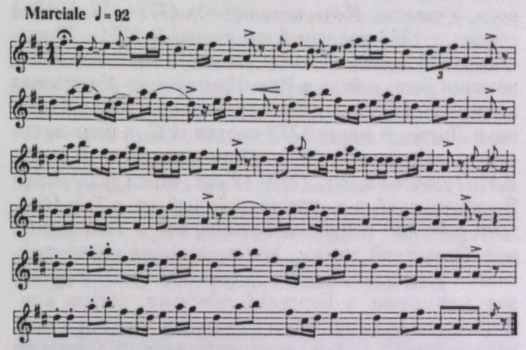

Лит.: Камаев Ф. Ҡурай моңдары=Напевы курая. Өфө, 1991; Лебединский Л.Н. Башкирские народные песни и нагрыши. 2-е изд., испр. и доп. М., 1965.

Л.К.Сальчанова

КАСИМОВСКОЕ ХАНСТВО, Касимовское царство, Мещерский юрт, удельное княжество на терр. Рос. гос-ва в 1452–1681. В 1452 великий кн. моск. Василий II (Тёмный) выделил в удел царевичу Касиму, бежавшему из Казани и принятому в 1446 на рус. службу, г.Городец-Мещёрский (с 1471 г.Касимов). В него переселились тюркские народы, к-рые составили основу служилого и податного нас. региона; город стал центром гос. образования. Возглавлял хан из династии Чингисидов, назначался великим кн. моск., позднее – рос. царём. В Рос. гос-ве нас. К.х. называли городецкими татарами, в Крымском ханстве и Ногайской Орде – мещерскими людьми, мещерянами (см. *Мишари*); делилось на ясачную (выплачивали ясак) и военнослужилую социальные категории. Последнюю составляли в осн. *башкиры* из племён иркте, каршин, усерган и др., заселившие земли по р.Цна (басс. р.Ока) во 2-й пол. 15 в. Зафиксированы баш. топонимы: “Башкирская гора”, “Башкирское озеро”, “Ирехтинский беляк”, “Керешинский беляк”, “Тархан” и др. Башкиры подразделялись на социальные группы *тарханов* и башкир-общинников. В период войн входили в состав касимовских войск. После упразднения ханства часть баш. нас. вернулась на терр. *Башкортостана*. Период пребывания башкир в составе К.х. отражён в баш. предании “Үҫәргәндәр” (“Усергане”) и др. пам. фольклора.

Ист.: Башкирское народное творчество. Т.2. Предания и легенды. Уфа, 1987.

Лит.: Исхаков Д.М. От средневековых татар к татарам нового времени (этнологический взгляд на историю волго-уральских

татар XV–XVII вв.). Казань, 1998; Рахимзянов Б. Касимовское ханство (1445–1552 гг.): очерки истории. Казань, 2009.

Ю.М.Юсупов

КАСКЫ́Н САМА́РОВ, Качкын С. (ок. 1734 – ?), участник *Крестьянской войны 1773–75*, пугачёвский полковник. Проживал в д.Саитово (по др. данным, д.Мустафино) Тамьянской вол. Ногайской дороги. Участник *Польского похода 1771–73*. С 1761 сотник, с 1773 походный старшина. В 1771–73 возглавлял 10-ю баш. команду числ. 348 конников в экспедиции Баш. войска в Речь Посполитую. Участвовал в боевых действиях, нёс охранную службу в Польше и Литве. В марте 1773 партия К.С. в полном составе вернулась в Уфу. Присоединился к восст. Е.И.*Пугачёва* в окт. 1773. 12 окт. отряд К.С. занял Воскресенский з-д, расположенный на р.Тор (бассейн р.Белая) в Бушмас-Кыпсакской и Тамьянской вол. Ногайской дороги. Мобилизовывал в повстанч. войско работных людей з-да (ок. 600 чел.), участвовал в отправке в Бердский повстанч. лагерь конфискованных денег, обоза с пушками, ядрами и продовольствием. 18 окт. совм. с *Кинзёй Арслановым* в Бердской слободе (ок. г.Оренбург) был представлен Пугачёву. 19 нояб. отряд К.С. (ок. 800 чел.) захватил Стерлитамакскую пристань (см. *Стерлитамак*) Уфим. провинции, привёл в ряды повстанцев ок. 600 *башкир* и *мишарей*, собранных для подавления восст. по приказу оренб. ген.-губернатора И.А.Рейнсдорпа. Штаб Пугачёва поручил К.С. и уфим. казаку И.В.Губанову возглавить повстанч. движение под Уфой. Сводный отряд (ок. 4 тыс. чел.) К.С. и *Канбулата Юлдашева* по дороге в Уфу в результате мирных переговоров добился перехода к восставшим казаков и сдачи *Табынской крепости*. 6 дек. ок. д.Акбашево Киргизской вол. Казанской дороги (ныне с.Акбаш Ютазинского р-на РТ) склонил на сторону повстанцев ок. 400 (по др. данным, ок. 700) башкир, вернувшихся из Польского похода под команд. отставного секунд-майора О.А.Тевкелева. Один из сподвижников И.Н.Зарубина, рук. Чесноковского повстанч. центра [с.Чесноковка Уфим. провинции (Уфим. р-н РБ)], выполнял его поручения по пресечению мародёрства и разорения рус. сёл со стороны отд. отрядов восставших. Указы К.С. от 6, 12, 28 дек. 1773 и 11 марта 1774 свидетельствуют о его участии в осаде и штурме Уфы. После разгрома 24–26 марта 1774 Чесноковского повстанч. центра К.С. явился с повинной к подполковнику И.И.Михельсону. В мае–сент. снова возглавил борьбу на терр. Ногайской дороги. Отряды К.С. и Канзафара Усаева под команд. *Караная Муратова* вели активные боевые действия против правительств. войск между Уфой и Стерлитамакской пристанью, препятствуя их продвижению по Уфим. и Новой Московской дорогам; в июле – нач. авг. объединились с отрядами *Салавата Юлаева* для проведения воен. операций в Уфим. провинции. В сент. рассылал баш. *старшинам* письма об объединении разрозненных повстанч. отрядов на Ногайской дороге. 30 сент. к К.С. с призывом прекратить сопротивление обратился полковник П.А.Шепелев. В окт. К.С. явился с повинной к подполковнику И.Л.Тимашеву. Находился под следствием в Казанской секретной комиссии. 27 марта 1775 освобождён от наказания Тайной экспедицией Сената. В 1777 служил старшиной Тамьянской волости. Дальнейшая судьба неизвестна.

Лит.: Асфандияров А.З. История сёл и деревень Башкортостана. Кн. 2–3. Уфа, 1998; Гвоздикова И.М. Башкортостан накануне и в годы Крестьянской войны под предводительством Е.И.Пугачёва. Уфа, 1999; её же. Салават Юлаев: исслед. док. источников. Уфа, 2004.

А.З.Асфандияров, И.М.Гвоздикова

КАТАРА́НОВ Гаметдин. Участник *Гражданской войны* и *советско-польской войны 1920*. Служил красноармейцем 28-го кав. полка *Отдельной Башкирской кавалерийской бригады*. В нояб. 1920 в ходе боя в г.Литин (Украина) с превосходящими силами армии С.В.Петлюры К. совм. с А.В.*Горбатовым*, Д.Белевичем (старшина 1-го эскадрона 28-го Баш. кав. полка) и А.*Минлевалиевым* начали контратаку, к-рая привела к панике в рядах противника и позволила баш. кав. частям организованно отступить. За проявленную отвагу награждён *Красного Знамени орденом* (1922).

А.Ш.Ярмуллин

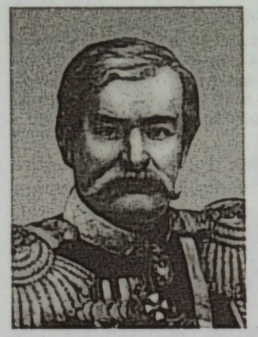

А.А.Катенин

КАТЕ́НИН Александр Андреевич (1800, Кинешемский уезд Костромской губ. – 24.6.1860, г.Оренбург, похоронен в Кинешемском уезде), воен. и гос. деятель. Ген.-адъютант (1849), ген.-лейтенант (1853). Поч. член С.-Петерб. Имп. АН (1858). Из дворян. Участник *русско-турецкой войны 1828–29*, подавления *Польского восстания 1830–31*, Кавк. войны 1817–64. Окончил Горный кадетский корпус (С.-Петербург, 1818). В рус. армии с 1818. С 1835 флигель-адъютант имп. Николая I, с 1839 комендант Имп. гл. квартиры. В 1848 ком. лейб-гв. Преображенского полка. В 1845–52 дир. Инспекторского департамента Воен. мин-ва, с 1854 исполняющий должность товарища воен. министра. В 1857–60 оренб. и самарский ген.-губернатор, одновр. ком. *Отдельного Оренбургского корпуса*. По инициативе К. на строительство *Сыр-Дарьинской линии* были направлены *башкиры* из юго-вост. кантонов (см. *Рабочие команды*). Выступал за сохранение *кантонной системы управления*, мирное урегулирование конфликтов с казахскими жузами, установление прочных торговых связей со ср.-азиатскими гос-вами. Разработал план дальнейшей экспансии России в Ср. Азию. Инициировал учреждение Оренб. епархии, открытие судоходства по р.Белая (1858), разделение Оренб. губернии на Оренб. и Уфимскую. Награждён *Георгия орденом* 4-й ст. (1846), *Владимира орденами* 2-й (1854), 4-й ст. с бантом (1831), орд. Св. Александра Невского (1858), Белого Орла (1856), *Анны орденом* 1-й ст. (1851), орд. Кр. Орла (Пруссия), золотым оружием (1840). Именем К. назван п.Катенинский Верхнеуральского уезда (ныне с.Катенино Варненского р-на Челяб. обл.).

Лит.: Семёнов В.Г., Семёнова В.П. Губернаторы Оренбургского края. Оренбург, 1999.

В.Г.Семёнов, В.П.Семёнова

"КАХАРМА́Н БАШКО́РТ" ("Кахарман башкорт" – "Доблестный башкир"), общественно-полит. газета. Орган Ген. штаба А.В.*Колчака*. Издавалась с окт. 1919 в г.Омск на старотюркском языке, после отступления армии Колчака – в г.Иркутск (см. *Военно-национальное управление башкир*). В газете пропагандировалась идея восстановления монархич. власти в стране, печатались статьи антибольшевистского содержания, приказы и пост. Верховного главнокомандующего *Русской армией* и др. Время закрытия неизвестно. Редактор – М.-Г.Г.*Курбангалиев*.

КАХЫ́М МУРЗА́ШЕВ, К. Мурдашев, Кахым-Туря (1778, д.Аючино Юрматынской вол. Стерлитамакского уезда Оренб. губ., ныне с.Аючево Стерлитамакского р-на РБ, – 1813). Сотник. Участник *Отечественной войны 1812* и *заграничных походов русской армии 1813–14*. Предположительно, служил полковым ком. баш. конного полка. Погиб в одном из сражений в Польше (по др. данным, в Германии); по преданию, отравлен во Владимирской губернии по пути домой. К.М. посвящены баш. нар. песня "*Кахым-туря*", одноим. опера и предание. В родном селе К.М. установлен памятник (см. *Кахым-туре памятник*).

Лит.: "Любезные вы мои...": сборник /сост. А.З.Асфандияров. Уфа, 1992.

КАХЫ́М-ТУРЕ ПА́МЯТНИК, пам. монументального иск-ва, посвящённый *Кахыму Мурзашеву* и баш. воинам, принявшим участие в *Отечественной войне 1812* и *заграничных походах русской армии 1813–14*. Находится в с.Аючево Стерлитамакского р-на РБ. Создан по инициативе баш. писателя Б.З.Рафикова и доктора ист. наук Р.З.Янгузина, по проекту скульптора Р.А.Хасанова; открыт 19 авг. 2006. Представляет собой стелу из 9 металлич. труб разл. высоты: 6 – стилизованы под курай, 3 центр. – завершаются конусообразными наконечниками и бронзовыми развевающимися флажками, имитирующими пики. Наверху закреплён парящий кречет, внизу – медная выколотка в виде арматюры оружия эпохи наполеоновских войн, выполненная в стиле ампир. На коротких трубах установлены доски с текстами на баш. и рус. языках: "Һәйкәл 1812–1814 йылдарҙағы Ватан һуғышында француз илбаҫарҙарын еңеп ҡайтҡан 28 башҡорт полкы яугирҙәре һәм Айыусы ауылынан полк командиры, башҡорт халҡының милли батыры Ҡаһым Мырҙашев 1778–1813 йылдар) иҫтәлегенә ҡуйылды" – "Памятник установлен в честь воинов 28 башкирских полков, вернувшихся с победой над французскими захватчиками в Отечественной войне 1812–1814 годов, и командира полка из деревни Аючево национального героя башкирского народа Кахым-турэ (Кахым Мырдашев 1778–1813 годы)". Ниже расположена цитата из баш. нар. песни "*Кахым-туря*": "Ыласын-боркот үсҡән, һай, Уралда /Сал бөркөттәй һайлам ир ине, /Яуга каршы сапкан мәлдәрендә /Тау-таш ярыр йылдам ир ине" – "Сын величавого Урала /Башкирский беркут был непобедим, /И мчался в бой стремглав всегда он, /И горы расступались перед ним".

Р.И.Рахимов

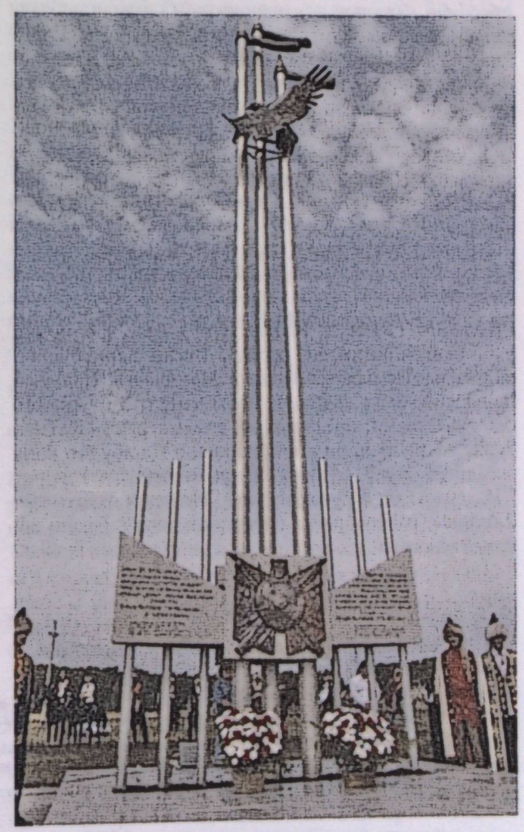

Памятник Кахым-туре.
2006, с.Аючево Стерлитамакского р-на РБ

"КАХЫ́М-ТУРЯ́" ("Каһым тура"), баш. предание. Имеет стихотворно-прозаич. форму. В одном из вариантов предания повествуется о событиях *Отечественной войны 1812* и *заграничных походах русской армии 1813—14*; гл. герой — известная ист. личность Кахым-туря (см. *Кахым Мурзашев*). Рус. царь Александр I, потерпев ряд поражений в боях против армии Наполеона, обращается за помощью к *башкирам*. Баш. аксакалы собирают совет и решают вступить в войну. На боевой клич "в короткий срок собралось несметное войско", предводителем к-рого был избран Кахым. Добравшись до Москвы и освободив её от французских захватчиков, он просит разрешения у царя преследовать неприятеля до Парижа и овладеть городом (см. *Взятие Парижа 1814*). В тексте также встречаются описания *воинского снаряжения башкир, военной тактики башкир*. За проявленный героизм баш. воины были удостоены царских наград: Кахым-туре присвоен "чин генерал-майора", *батыры* Сайфетдин, Мортаза, Насир произведены в *есаулы*, Абубакир, Ярулла — в *хорунжие*. Одержав победу, герой возвращается в родные края. В др. варианте значит. место занимают биографич. сведения из жизни Кахыма, прославляется его сила, названы имена его потомков. Согласно тексту, Кахым-туря был отравлен во время похода 1812, "когда он ехал на войну". Существует также вариант, описывающий эпизоды вхождения Кахыма в Париж вместе с рус. армией, награждения баш. солдат и трагич. гибели героя после победы.

И с т.: Башкорт халык ижады. 2-се т. Риүәйәттәр, легендалар. Өфө, 1997; Башкирское народное творчество. Т.2. Предания и легенды. Уфа, 1987.

"КАХЫ́М-ТУРЯ́" ("Каһым тура"), баш. нар. песня, узун-кюй (протяжная песня). Песня лирико-эпич. характера. Посвящена *Кахыму Мурзашеву*. По одной из версий, была сочинена после смерти Кахыма его однополчанами, по другой — его матерью: "Кахым-туря — храбрец, под ним скакун, /На лбу его коня звезда — урай, /Кахым-туря с народом говорит /И держит он в руках курай". Мелодия охватывает 2 октавы, разнообразна по метру и ритму, богато орнаментирована, состоит в осн. из интервальных скачков на кварту и сексту. Обработки "К.-т." осуществлены комп. Е.Н.Земцовым, Б.И.Шестаковым для хора a cappella, В.А.Белым, А.Р.Хальфетдиновым для голоса с фп. Мелодия песни использована в музыке к док. ф."Советская Башкирия" комп. Х.Ф.Ахметовым и Р.А.Муртазиным, Струнном квартете А.С.Ключарёва, опере "Айхылу" М.М.Валеева и Н.И.Пейко, одноим. опере З.Г.Исмагилова.

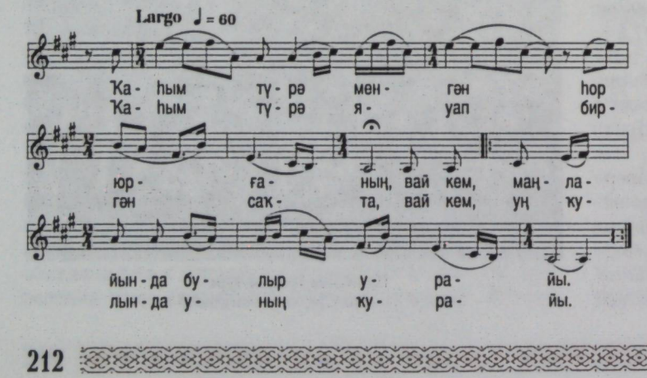

Лит.: Башкорттоң 100 йыры /тоз. М.Алкин. Өфө, 1992; Фоменков М.П. Башкирская народная песня. Уфа, 1976.

Г.Ч.Хамитова

"КАХЫ́М-ТУРЯ́" ("Каһым тура"), опера комп. З.Г.Исмагилова в 2 действиях. Написана в 1999. Премьера состоялась в Баш. гос. т-ре оперы и балета 4 окт. 2002 (либретто И.И.Дильмухаметова, дирижёр А.А.Людмилин, реж. И.А.Габитов, сценограф Р.М.Арсланов, хормейстер Э.Х.Гайфуллина, балетмейстер



Сцена из оперы "Кахым-туря" З.Г.Исмагилова. БГТОиБ, 2002

Ш.А.Терегулов). Нар.-муз. драма о легендарном полководце *Кахыме Мурзашеве*, прославляющая подвиг баш. воинов в *Отечественной войне 1812*. В основе сюжета — события одного из сражений и гибель Кахыма. В произв. органично сочетаются сцены быта, батальные эпизоды и лирич. переживания действующих лиц, вовлечённых в сложный круговорот ист. событий. Муз. языку присущ ярко выраженный нац. колорит, близость к жанрам и стилям баш. нар. музыки (кыска-кюй — короткая песня, сенляу — песня-плач, узун-кюй — протяжная песня). Ведущее место в опере занимают массовые сцены; широко использован баш. муз. фольклор (6 нар. мелодий, в т.ч. песня "*Кахым-туря*", к-рая является лейтмотивом гл. героя). Философским заключением и новаторским худ. решением комп. и реж. стал возвышенно-эпич. финал оперы: над головами скорбящих о гибели героя *башкир* словно из небесной выси раздаётся песня Кахыма, призывающая к миру и согласию. Спектакль удостоен Рос. нац.

театр. премии "Золотая маска" в номинации "Лучшая работа дирижёра" (Москва, 2004).

Лит.: Галина Г.С. Башкирская национальная опера как документ эпохи (сюжеты, образы, драматургия). Уфа, 2010.

М.Ф.Луговая

КАШИ́РИН Николай Дмитриевич [4.2.1888, п.Форштадт Верхнеуральского уезда Оренб. губ. (Верхнеуральский р-н Челяб. обл.) — 14.6.1938, Москва], гос. и воен. деятель. Командарм 2-го ранга (1935). Участник *Первой мировой войны 1914—18* и *Гражданской войны*. Окончил Оренб. казачье юнкерское уч-ще (1909). С нач. Первой мировой войны сотник конно-сапёрной команды 1-й Оренб. казачьей дивизии, с 1915 ком. сотни 10-го Оренб. казачьего полка, затем нач. полковой разведки 9-го Оренб. казачьего полка. После ранения осенью 1916 назначен нач. уч. команды 2-го запасного казачьего полка *Оренбургского казачьего войска*. После Февральской революции 1917 избран пред. полкового казачьего комитета, затем деп. Оренб. войскового круга; участник общеказачьего съезда в Петрограде. После Октябрьской революции 1917 член исполкома Верхнеуральского Совета. Участвовал в подавлении выступления казаков под команд. А.И.*Дутова*. В нач. июля 1918 с отрядами, находившимися под г.Оренбург, подошёл к с.Белорецкий завод. В июле—авг. командовал *сводным Уральским отрядом*, участвовал в боях против частей *Сибирской армии* и *Башкирского войска*; был ранен. В сент. назначен пом. нач., в янв. 1919 — нач. 30-й стрелк. див. 3-й армии *Восточного фронта*. С авг. 1919 комендант Оренб. укрепл. района, с окт. — нач. 49-й стрелк. див. *Первой армии* Туркестанского фронта. В марте—окт. 1920 пред. исполкома Оренб. губ. совета рабочих, крест., красноармейских и казачьих депутатов. С окт. ком. 3-го конного корпуса на Юж. фронте, затем командующий Александровской группой войск в борьбе с отрядами Н.И.Махно, с 1923 ком. 14-го стрелк. корпуса, в 1924 — 1-го кав. кор. уса червонного казачества. В 1925 пом. командующих войсками Уральского, Белорус., Моск. и Северо-Кавк. воен. округов, с 1931 командовал войсками Северо-Кавк. воен. округа, с 1934 член Воен. совета НК обороны СССР. В июле—авг. 1937 нач. Гл. управле ия боевой подготовки РККА. Награждён орд. *Владимира орденом* 4-й ст., *Анны орденами* 2-й, 3-й и 4-й ст., *Станислава орденами* 2-й и 3-й ст., *Красного Знамени орденами* (1919, 1921), Поч. рев. оружием (1920). Репрессирован (1937), расстрелян. Реабилитирован в 1956. Именем К. названа улица в г.Баймак.

Лит.: Герасимов П.М. Доблестный командарм. М., 1965.

И.Ф.Плотников

КИДРЯ́С МУЛЛАКА́ЕВ, Кыдряч М. (?—1789), участник *Крестьянской войны 1773—75*, пугачёвский полковник. Проживал в Кара-Табынской вол. Сиб. дороги. По договору о припуске пользовался землями *башкир* Кыр-Канлинской вол. Казанской дороги. *Тархан*. Участник подавления *башкирских восстаний 1735—40, Семилетней войны 1756—63*. Походный старшина (1767). *Старшина* Кара-Табынской вол., гл. старшина Ногайской дороги. В 1731 находился в составе посольства А.И.*Тевкелева* в Мл. жузе. В 1734—44 сотрудничал с *Оренбургской экспедицией*. Действовал совм. с Мерясом Юлумбетовым (см. *Ибрагимовы*), с к-рым в февр. 1737 предлагал *Кильмяку Нурушеву* явиться с повинной. После пленения сопровождал его в *Мензелинск*. Во главе Баш. отряда (531 чел.) участвовал в боях на терр. Пруссии. С 1767 возглавлял баш.-мишарские команды на *Оренбургской линии*. Осенью 1773 примкнул к восст. Е.И.*Пугачёва*. С дек. принимал участие в осаде Уфы, в составе отряда *Караная Муратова* действовал ок. Мензелинска. С нач. 1774 участвовал в осаде с.Елабуга Казанской губ., действовал ок. Бакалинской и *Нагайбакской крепостей* против правительств. войск под команд. полковника Ю.Б.Бибикова и ген.-майора А.Л.Ларионова. Весной отошёл от восст., 8 апр. разгромил повстанч. отряд В.И.Торнова и выдал его властям. Летом вновь присоединился к повстанцам. 5 июля ок. Стерлитамакской пристани Уфим. провинции участвовал в бою с правительств. войсками под команд. ген.-майора П.М.Голицына. Позднее совм. с *Каипом Зиямбетевым* перешёл на сторону правительств. войск. В авг. при содействии К.М. был пленён Канзафар Усаев. С дек. находился под следствием в Казанской секретной комиссии. Весной 1775 освобождён. Продолжал служить старшиной Кара-Табынской вол. и гл. старшиной Ногайской дороги. Именем К.М. названо с.Кидрячево Давлекановского р-на РБ.

И с т.: Крестьянская война 1773—1775 гг. на территории Башкирии: сб. док. Уфа, 1975.

Лит.: Кулбахтин Н.М. Башкирские вожди Крестьянской войны 1773—1775 годов. Ч.1. Уфа, 2005.

Н.М.Кулбахтин

КИ́ЕВСКАЯ ОПЕРА́ЦИЯ 1920, наступательная операция войск *Юго-Западного* фронта РККА, проведённая в ходе *советско-польской войны 1920* 26 мая — 17 июня в целях освобождения Киева. Польские войска (командующий — маршал Ю.Пилсудский) состояли из 2-й, 3-й, 6-й Польских армий и Укр. армии (командующий — С.В.Петлюра); всего насчитывали 69,1 тыс. пехотинцев, 8,9 тыс. конников, 412 арт. орудий, 1847 пулемётов. Войска Юго-Зап. фронта Кр. Армии (командующий — А.И.Егоров) состояли из *Двенадцатой армии*, 1-й Конной и 14-й армий, Фастовской группы войск, Днепровской воен. флотилии; в резерве были 15-я стрелк. див., 2 бригады 42-й, бригада 23-й стрелк. дивизий; всего насчитывали 22,4 тыс. пехотинцев, 24 тыс. конников, 245 арт. орудий, 1140 пулемётов. *Отдельная Башкирская кавалерийская бригада* действовала в составе 12-й армии.

Польские войска 25 апр. начали наступление, 6 мая захватили Киев, к 17 мая закрепились на линии Чернобыль—Бровары—Белая Церковь—Липовец—Гайсин. По плану команд. Юго-Зап. фронта 1-я Конная и 12-я армии должны были окружить киевскую группировку противника и совм. с частями Фастовской группы уничтожить её. Задачи 1-й Конной армии — нанести гл. удар в районе гг. Бердичев и Казатин, совм. с 12-й армией и Фастовской группой разгромить врага и начать наступление на Киев; 12-й армии — осн. силами форсировать р.Днепр севернее Киева, перерезать ж.д. в районе с.Бородянки, ст.Тетерево, др. частей — освободить Киев, далее наступать на г.Коростень, Фастовской группе — на нп Белая Церковь, м.Фастов, отвлекать гл. силы 2-й Польской армии; 14-й армии — атаковать г.Винница. 26 мая войска Кр. Армии перешли в наступление. Первонач. попытки 12-й армии форсировать р.Днепр были неудачны. 26 мая и 1 июня Баш. кав. бригада осуществляла переправу передовых частей через р.Днепр ок. с.Сухолучье, но под усиленным арт. огнём противника не смогла закрепиться на плацдарме и вынуждена была отступить. 4 июня форсирование реки бригадой совм. с 7-й стрелк. див. закончилось атакой баш. конников, в результате к-рой был разбит польский кав. полк (захвачены ком., штаб, 6 орудий, 15 пулемётов и др.). 6 июня ок. д.Пилява бригадой были уничтожены пех. полк и кав. эскадрон противника (взяты в плен 400 чел., захвачено 18 пулемётов, 2 арт. орудия, 200 лошадей), 7 июня — освобождена д.Богданы, 11 июня — д.Зарудье, ст. Тетерев (частями бригады были уничтожены прилегающая к станции ж.-д. линия и мост) и д.Пенязевичи (без боя сдались в плен ок. 800 белоказаков, захвачено 500 лошадей). В тот же день польские войска оставили Киев, нач. штаба 12-й армии подчёркивал, что в этом событии "...разрушение Башбригадой жел. дор. Тетерева играло первенствующее значение...". 5—7 июня 1-я Конная армия прорвала оборону врага и захватила г.Житомир, 8 июня Фастовская группа — нп Белая Церковь. 11 июня части 12-й армии перерезали ж.-д. линию Киев—Коростень, 12 июня совм. с десантом Днепровской воен. флотилии освободили Киев. 13 июня

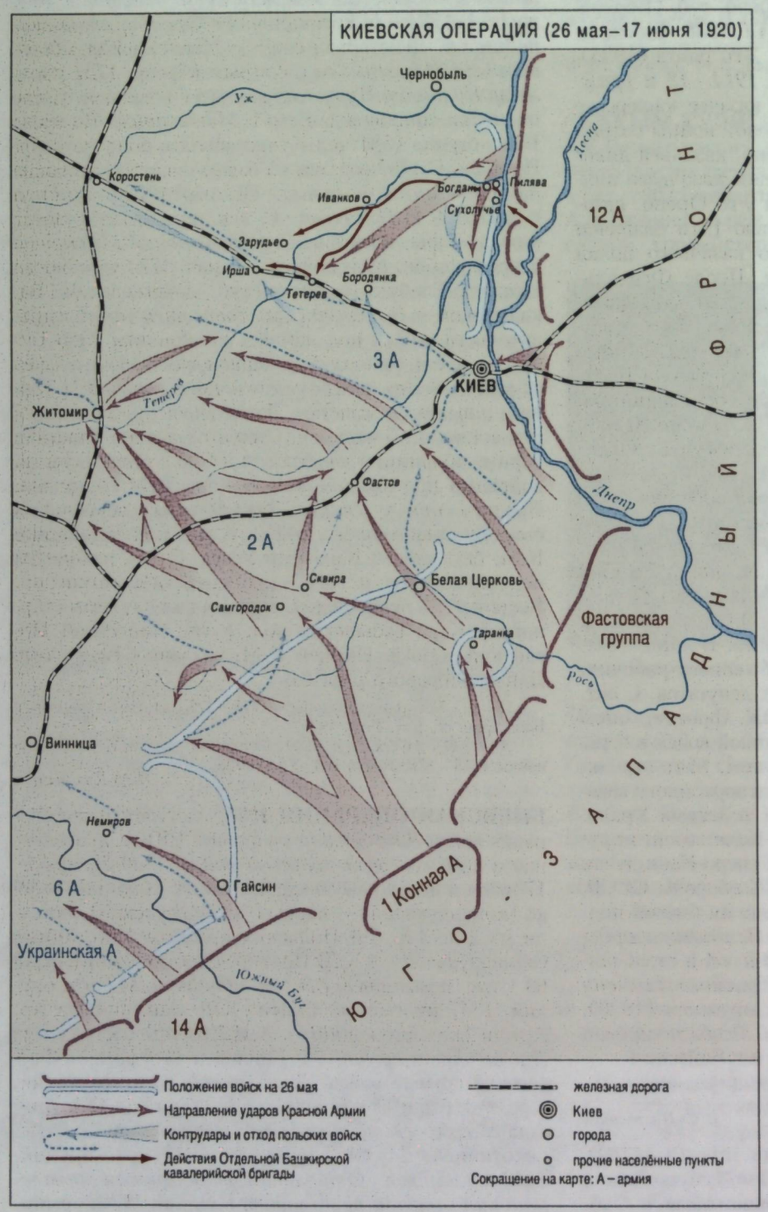

14-я армия заняла г.Гайсин. Однако гл. силы 3-й Польской армии смогли уйти из-под удара войск Кр. Армии. Несмотря на значит. численное превосходство противника части РККА нанесли поражение киевской группировке.

Лит.: Камалов Г.Х. Отдельная Башкирская кавалерийская бригада на фронтах гражданской войны. Уфа, 1972; Какурин Н. Гражданская война в России: война с белополяками. М., 2002; Муртазин М.Л. Башкирия и башкирские войска в Гражданскую войну. М., 2007.

КИЙКОВЫ, дворянский род. Из *башкир* д.Чукурово Иректинской вол. Осинской дороги (ныне с.Старочукурово Татышлинского р-на РБ). Родоначальник — **Шарып К.,** участник *Польского похода 1771—73.* Прапорщик (1776). *Тархан. Старшина* Иректинской и Гайнинской вол. (до 1797), одновр. в 1750—97 гл. старшина Осинской дороги. В 1757 служил на *Оренбургской линии.* С нояб. 1771 ком. отряда в составе 1-й партии Баш. войска под команд. *Рахмангула Иртуганова,* направленного в Речь Посполитую. В апр.—дек. 1772 участвовал в боевых действиях в Польше и Литве, в марте 1773 вернулся из похода. Участвовал в подавлении *Крестьянской войны 1773—75.* В нояб. 1773 формировал баш.-мишарский отряд на Стерлитамакской пристани Уфим. провинции. В апр. 1774 в Закамье участвовал в сражении против отрядов Сулеймана Кусекеева, был захвачен в плен, бежал. В апр.—июне в составе команды подполковника И.И.Михельсона участвовал в боях против Гл. повстанч. войска Е.И.*Пугачёва* и отряда *Салавата Юлаева* под Симским з-дом и ок. д.Ерал Шайтан-Кудейской вол. Сиб. дороги (Ашинский р-н Челяб. области). В июле находился в Казани, нач. Оренб. и Казанской секретных комиссий ген.-майором П.С.Потёмкиным был направлен в *Башкортостан* для "умиротворения" народа. В авг.—сент. совм. с *Кулыем Балтачевым* оказывал помощь ком. правительств. войск поручику И.Я.Яворскому. 27 февр. 1776 совм. с баш. старшинами Ғ линой Шарыповым, Кулыем Балтачевым и Юсупом Надыровым обратился с письмом в Сенат с просьбой назначить баш. старшин комиссарами ямских станций. Дальнейшая судьба неизвестна. Награждён золотой медалью "За службу и храбрость" (1775) и саблей Из 3 его сыновей наиболее известны: **Абдулла Ш ·ринов** (1746—1828), юртовой старшина; **Нигматулл · К.** (1773—?), юртовой старшина, чиновник 14-го класса (1802). С 1825 нач. 10-го баш. кантона. Из 7 сыновей Абдуллы Шарипова известны: **Тухватулла Абдуллов** (1768—1842), походный старшина. Сопровождал отряды для охраны крепостей Оренб. линии (см. *Линейно-пограничная служба башкир*); **Курбангали Абдуллов** (1780—?), есаул; **Абдулхалик Абдуллов** (1787—1816), юртовой старшина; **Абдулсалих К.** (1797—1849). Из 10 сыновей Нигматуллы К. известны: **Мухаматша К.** (1810—?), зауряд-хорунжий (см. *Зауряд-чины*), пом. кантонного нач.; **Мухаметшариф К.** (1815—?), урядник, юртовой старшина. Из 6 сыновей Абдулсалиха К. наиболее известен **Мухаметгали К.** (1826, д.Ст.Чукурово Бирского уезда Уфим. губ. — 10.12.1889, там же), баш. поэт-суфий. После окончания Стерлибашевского медресе (1850) преподавал там же, в 1852 вернулся в родную деревню. Владел арабским, персидским языками. Публиковался под псевд. Гали Сокрой. Его тв-во представлено многочисл. (сохранилось ок. 100 произв.; издано ок. 10 кн., 5 из них при жизни поэта) соч. на религиозные и светские темы. В труде "Тәүарихи Болгарйа, йәки Тәкриби Ғари" ("Булгариевы истории, или Приближённый комментарий Гари") описана история, культура народов Урало-Поволжья, в т.ч. борьба башкир в кон. 14 в. против войск *Тимура.* Его сын — **Гарифулла К.** (4.4.1861, д.Ст.Чукурово Бирского уезда Уфим. губ. — 19.9.1918, д.Курдым Бирского уезда Уфим. губ., ныне с.Ст.Курдым Татышлинского р-на РБ), баш. поэт-просветитель. Владел арабским, персидским языками. Учился в медресе отца в родной деревне, в гг. Казань, Касимово. С 1889 преподаватель медресе в д.Курдым-Чишма, одновр. уездный ахун. На основе ист. документов и баш. преданий написал труд "Тәүарих-и башкордиан вә әнсәб-и ирәктәүиән" (неопубл.; "История башкир и родословная ирэктинцев"), посвящённый истории баш. народа, в частности, происхождению племён балыксы, ирэкте и др., освещена история колонизации баш. земель и др.; рукопись не сохранилась, ок. 30 фрагментов хранятся в фонде арабографичных рукописей и старопечатных книг им. Г.Б.Хусаинова ИИЯЛ и фонде Ин-та вост. рукописей РАН (С.-Петербург). Род К. в 1802 записан в дворянскую родословную книгу Оренб. губернии.

Ист.: Крестьянская война 1773—1775 гг. на территории Башкирии: сб. док. Уфа, 1975; Башкирское войско в Польском походе (1771—1773): сб. док. Уфа, 2009.

Лит.: Асфандияров А.З. История сёл и деревень Башкортостана. Кн.5. Уфа, 1994.

А.З.Асфандияров, М.Х.Надергулов

КИЛЬДИЯР БАЙБУЛДИН, К. Баудулдин. Участник *Отечественной войны 1812* и *заграничных походов русской армии 1813—14.* Сотник (1813). Проживал в Верхнеуральском уезде Оренб. губернии. В составе *Четырнадцатого Башкирского полка* участвовал в *Лейпцигском сражении 1813, битве при Дрездене 1813.* "За дела 1813 года сентября 26-го при дер. Гисгибень, 27-го при местечке Дона, 29-го и октября 1-го при д.Блацен..." ген. от кавалерии бароном Л.Л.Беннигсеном пожалован чином сотника. Награждён *Анны орденом* 3-й ст. (1813), медалями "*В память Отечественной войны 1812 года*", "*За взятие Парижа 19 марта 1814*".

Ист.: РГВИА. Ф.395, 1818. Оп.124/321. Д.122. Л.33—37 об.

Лит.: Усманов А.Н. Башкирский народ в Отечественной войне 1812 года. Уфа, 1964; "Любезные вы мои...": сборник /сост. А.З.Асфандияров. Уфа, 1992.

А.З.Асфандияров

КИЛЬМЕ́ТЬЕВ (Кильметов) Абдулхалик Тимербаевич (1796—?), *кантонный начальник*, сотник (1853). Проживал в д.Бураево Ельдякской вол. Бирского уезда Оренб. губ. (Бураевский р-н РБ). С 1810 на воен. службе. В разные годы четырежды направлялся на охрану крепостей (см. *Линейно-пограничная служба башкир*) *Оренбургской линии*. С 1831 урядник, с 1832 зауряд-хорунжий (см. *Зауряд-чины*), в 1849 произведён в хорунжие. В 1830—37 сел. заседатель в Бирском уездном суде. С 1841 юртовой *старшина*, с 1844 нач. 11-го, в 1856—61 — 14-го баш. кантонов. Владел мукомольной мельницей. Дальнейшая судьба неизвестна.

Л.Ф.Тагирова

КИЛЬМЯ́К НУРУ́ШЕВ, один из предводителей *башкирских восстаний 1735—40*. Проживал в Юрматынской вол. Ногайской дороги. *Батыр*. Участвовал в *Башкирском восстании 1704—11*. В 1706 член посольства башкир-повстанцев, направленного в Крым для проведения переговоров с турецким султаном и крымским ханом о вооруж. поддержке восстания. Один из инициаторов и организаторов всебаш. йыйына (нар. собрание) в дек. 1734, на к-ром было принято решение поднять новое восстание. На терр. Ногайской дороги собрал 3-тысячный отряд, в июне 1735 начал борьбу. В нач. июля отряд К.Н. нанёс значит. урон команде Чирикова. В кон. сент. совм. с отрядом *Акая Кусюмова* действовал под Уфой. 29 июня 1736 ок. р.Ик (приток р.Кама) отряд К.Н. разбил правительств. войска под команд. ген.-лейт. А.И.Румянцева. В нач. февр. 1737 был арестован в *Табынской крепости* и отправлен в Уфу, затем в *Мензелинск*, в 1738 в С.-Петербург. Дальнейшая судьба неизвестна.



Кильмяк Нурушев. Худ. Ф.Ф.Ислахов

Лит.: Акманов И.Г. Башкирские восстания в XVIII в. Уфа, 1987.

И.Г.Акманов

“КИНЗЯ́” (“Киниэ”), ист. роман-трилогия баш. писателя Г.Г.Ибрагимова. Первая кн. “Тапалган йэйлэу” (“Растоптанное кочевье”) вышла в 1977, вторая — “Ил агаһы” (“Народный предводитель”) в 1987, третья — “Бүтәсәү батша һанаты” (“Сенатор народного царя”) в 2009. Хронологич. рамки “К.” охватывают ок. 40 лет: повествование начинается в 30-е гг. 18 в. и завершается подавлением *Крестьянской войны 1773—75*. В центре романа — *Кинзя Арсланов*, сподвижник Е.И.*Пугачёва* и *Салавата Юлаева*, один из идеологов нар. борьбы. Образ Кинзи привлёк автора своей масштабностью и многогранностью. Ибрагимовым была проделана огромная исследоват. работа, что позволило создать широкое эпич. полотно о событиях 18 в. Им были изучены ист. книги и архивные источники, посвящённые этому периоду, а также образ жизни, традиции и обычаи *башкир*. Цель автора — раскрыть приметы эпохи, глубины жизни народа, отразить развитие его самосознания, философию. В произв. дано описание жизненного пути гл. героя, формирование его личности. Кинзя Арсланов изображён выразителем нар. мысли, носителем прогрессивных тенденций своей эпохи, к-рый обеспокоен судьбой своего бесправного народа. Герой с юных лет видит край в огне, крови, слезах и начинает готовить себя к борьбе за свободу и счастье людей, заботится о своём просвещении и делится знаниями. Благодаря наставникам — учителю медресе Кильмек-абызу (см. *Кильмяк Нурушев*), нар. певцу Кункас-сэсэну, своему отцу Арслану — и собств. проницательности герой начинает видеть разницу между отношением к башкирам царской власти, исполнителей её указов и прогрессивных представителей рус. народа, готовых к сочувствию и поддержке. Став учёным-абызом, видным и авторитетным предводителем рода, он находит друзей из числа рус. чиновников и крестьян, среди к-рых уфим. вице-губернатор П.Д.Аксаков, Степан Туманов, Василий Петров и Иван Грязнов. Их взаимоотношения являются олицетворением дружбы народов многонац. России. Писателю удалось показать несокрушимую веру героя в могучую силу народа. Уже в молодом Кинзе угадывались такие черты характера, как свободолюбие, смелость, сострадание к чужому горю, к-рые впоследствии привели его в стан Пугачёва, подняли до поста командующего войсками повстанч. армии и члена Воен. коллегии пугачёвцев, до чина гл. полковника крест. войска. Значит. место в романе отведено образу отца Кинзи — Арслан-батыру, к-рый

изображается справедливым и мудрым рук., защитником интересов простого народа. Он принимал участие в *Азовских походах 1695 и 1696*, за что был отмечен Петром I наградой. Образ Арслана богат и противоречив. Будучи преданным царю Петру I, он сначала не может открыто выступить против царизма, верит в справедливость его политики. Позже во время *Башкирского восстания 1755—56* Арслан возглавляет один из повстанч. отрядов. Гибель Арслана от рук предателя воспринимается как типичное явление трагич. участи простых людей. Образ Кункас-сэсэна является воплощением оптимизма нар. духа, веры людей в светлое будущее. В его песнях и словах отражается мудрость, свободолюбивый характер народа. В романе представлены и образы верных стражей царизма — палачей, карателей, расхитителей баш. земель: нач. *Оренбургской экспедиции* И.К.*Кирилова*, его последователей В.Н.*Татищева*, Л.Я.*Соймонова*, И.И.*Неплюева*, В.А.*Урусова*, заводчиков Твердышевых, Демидовых, Мясниковых и др. Среди них особой жестокостью отличался А.И.*Тевкелев*. В произв. описываются его попытки посеять вражду между баш-

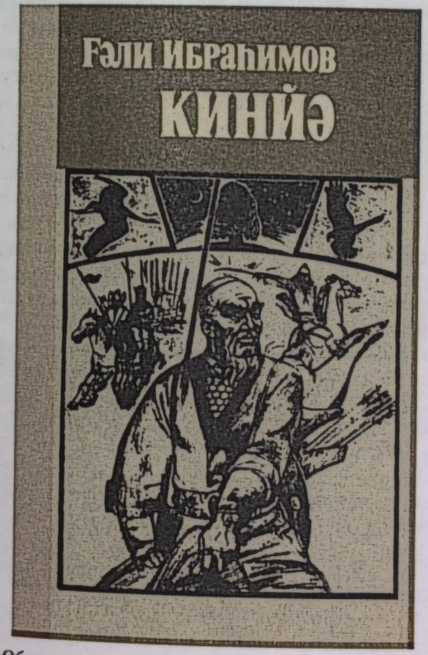

Обложка книги Г.Ибрагимова “Киниэ” (“Кинзя”). Худ. А.Г.Королевский. 1987

кирами и *казахами*, *мишарями* и черемисами. Автор не обходит стороной *Юлая Азналина* и Салавата Юлаева, представляя его образ в эпич. плане. В 1-й кн. есть упоминание о рождении Салавата, во 2-й и 3-й кн. показано становление личности и характера, он изображается мудрым вождём и талантливым военачальником. Фольк. мотивы (песни, предания, элементы обрядовой поэзии) придают произв. живое звучание и художественность. 1-я и 2-я кн. переведены на рус. яз. писателем, переводчиком Р.Б.Ахмедовым, вышли в 1982 и 1988 соответственно. По роману в 1988 был снят одноим. многосерийный худ. фильм (реж. А.Г.Абдразаков; Гос. комитет БАССР по телевидению и радиовещанию).

Лит.: Башкорт әҙәбиәте тарихы. 6-сы т. Өфө, 1996.

КИНЗЯ́ АРСЛА́НОВ, участник *Крестьянской войны 1773—75*, пугачёвский гл. полковник. Проживал в Бушман-Кипчакской вол. Ногайской дороги. *Старшина* той же волости, абыз. К 1770 основал д.Кинзино (Кинзеабызово) в Бушман-Кипчакской вол. (ныне д.Кинья-Абыз Куюргазинского р-на РБ). В 1769 К.А. совм. с *Кутлугильды Абдрахмановым* представил в Оренб. губ. администрацию донесение о тяжести растущих повинностей нас. своей волости, совм. с *Юлаем Азналиным* инициировал проведение расследования в Уфим. провинц. канцелярии по делу о должностных злоупотреблениях походного старшины Валиши Шарыпова. В нач. окт. 1773 с отрядом числ. 300 чел. (по др. данным, до 700 чел.) прибыл в Бердский повстанч. центр для его обороны. Был советником Е.И.*Пугачёва* по взаимодействию с мусульм. народами Урала и Поволжья, входил в состав Тайного совета, участвовал в составлении манифестов и указов. Вёл агитац. работу среди нас. *Башкортостана*, в результате к-рой 10 нояб. 1773 ок. д.Биккулово Ногайской дороги к восставшим присоединились башкиро-мишарские команды (ок. 1,2 тыс. чел.), направленные для борьбы с повстанцами, было восстановлено Гл. войско (ок. 3 тыс. чел.), разгромленное в сражении 22 марта 1774 ок. Татищевой крепости. В нояб.—дек. 1773 в составе Гл. войска Пугачёва участвовал в боях под г.Оренбург, Татищевой крепостью и Сакмарским городком (1 апр. 1774) Оренб. провинции, Троицкой крепостью (21 мая), д.Лягушино (22 мая) Исетской провинции, дд. Верх. Киги (3 июня) и Уразметево (5 июня) Тырнаклинской вол. Сиб. дороги, Ачитской крепостью (11 июня) Пермской провинции, во взятии г.Оса (21 июня), в сражениях под Казанью (12 и 15 июля), захвате гг. Саранск, Пенза, Саратов и др., 25 авг. в бою у Солениковой ватаги (рыбопромысловое заведение царицынского купца В.Соленикова на правом берегу р.Волга). В составе конных отрядов К.А. воевал *Салават Юлаев*. После ареста Пугачёва заговорщиками 8 сент. 1774 пропал без вести. По мнению нек-рых историков, К.А. был убит во время ареста Пугачёва. Согласно баш. легенде, похоронен в основанной им деревне. В гг. Кумертау и Сибай именем К.А. названы улицы, в Куюргазинском р-не — пещера и д.Кинья-Абыз, в к-рой действует музей К.А.

В основанной им деревне (на месте предполагаемого захоронения) и с.Ермолаево установлены памятники,



Памятник Кинзе Арсланову.
Скульптор У.М.Кубагушев.
2007, с.Ермолаево Куюргазинского р-на РБ

в г.Сибай — барельеф. К.А. посвящены ист. роман Г.Г.Ибрагимова "*Кинзя*" и одноим. худ. фильм.

Лит.: Кулбахтин Н.М. Башкирские вожди Крестьянской войны 1773–1775 годов. Ч.1. Уфа, 2005.

Н.М.Кулбахтин

КИРИ́ЛОВ Иван Кириллович [1689 (по др. данным, 1695) — 14.4.1737, г.Самара Казанской губ.], гос. деятель. Статский советник (1734). Организатор подавления баш. восстания 1735–36 (см. *Башкирские восстания 1735–40*). Окончил Школу математич. и навигацких наук (Москва, 1707; по др. данным, 1708). С 1712 в Сенате (с 1727 обер-секретарь). В 1727 составил первое систематич. экономико-географич. описание России "Цветущее состояние Всероссийского государства" (опубл. в 1831), с 1734 под рук. К. издавался "Атлас Всероссийской империи". Один из инициаторов колонизации *Башкортостана*, завоевания казах. жузов и стран Ср. Азии. С 1734 нач. *Оренбургской экспедиции*, направленной в 1735 к р.Орь (приток р.Яик) для основания г.Оренбург. Баш. послы, обратившиеся к К. с просьбой объяснить цель похода, были убиты. В нач. сент. направил войска против восставших под предводительством *Кильмяка Нурушева* и *Акая Кусюмова*, за первые 10 дней по приказу К. была сожжена 21 баш. деревня. Совм. с А.И.Румянцевым подготовил *указы от 11 февраля 1736*. В марте–мае правительств. войска под команд. К. и майора Б.Л.Останкова разорили и сожгли 313 баш. деревень, было убито 1658 чел., взято в плен 360 повстанцев. Автор проектов по уменьшению роста числ. мусульман (отправка на воен. службу, высылка за провинности, перевод представителей мусульм. духовенства в отдалённые провинции), строительству и заселению *крепостей*. К. составлен реестр баш. волостей с разделением на аймаки и тюбы (опубл. П.И.Рычковым в соч. "История Оренбургская по учреждению Оренбургской губернии"); совм. с В.Н.*Татищевым* организована разведка месторождений железных и медных руд, драгоценных камней, соли; описаны полезные ископаемые в долинах рр. Белая, Орь, Яик и др. Основал также Бузулукскую, Верхоянцкую (см. *Верхнеуральск*), *Табынскую крепости* и нек-рые др. насел. пункты Уфим. провинции.

Ист.: Материалы по истории Башкортостана. Т.6. Оренбургская экспедиция и башкирские восстания 30-х годов XVIII в. Уфа, 2002.
Лит.: Акманов И.Г. Башкирия в составе Российского государства в XVII — первой половине XVIII века. Свердловск, 1991.

И.Г.Акманов

КНЯЗЬ, вождь племени или союза племён, правитель гос-ва или гос. образования в 9–16 вв. в России, позднее поч. наследств. титул. Согласно шежере и др. ист. источникам, у *башкир* К. — наследств. титул предводителя племени или союза племён, родов. По мнению большинства исследователей, титул К. появился у башкир после вхождения *Башкортостана* в состав Рос. гос-ва. Были наделены адм., суд. и др. полномочиями на терр., занимаемой племенем или родом; имели преимуществ. права в землевладении и землепользовании, являлись крупными собственниками скота. В период внешней воен. угрозы возглавляли ополчение. Организовывали и участвовали в курултаях, йыйынах (нар. собрание). С кон. 16 в. титул жаловался царём башкирам за особые заслуги, с 18 в. постепенно вытесняется титулом *тархан*. По данным В.В.Вельяминова-Зернова, в 1734–35 в тарханы было переведено 47 баш. К., из них 21 чел. из Кыпсакской вол., 13 — Усерганской вол., 3 — Минской вол. Ногайской дороги, 10 — Кара-Табынской вол. Сиб. дороги. Часть потомков баш. К. впоследствии за воен. службу добилась перевода в дворянское сословие (*Куватовы*, потомки главы усерганского племени князя Бикбау и др.).

Ист.: Башкирские шежере. Уфа, 1960.
Лит.: Азнабаев Б.А. Интеграция Башкирии в административную структуру Российского государства (вторая половина XVI — первая треть XVIII вв.). Уфа, 2005; Асфандияров А.З. Башкирские тарханы. Уфа, 2006.

А.З.Асфандияров

КОКА́НДСКИЕ ПОХО́ДЫ 1852 и 1853, экспедиции рус. войск в ходе завоевания Россией Кокандского ханства в 1847–76. Осуществлялись силами *Отдельного Оренбургского корпуса*, позднее присоединились части Сиб. казачьего войска. В 1850 отряд под команд. майора Ф.Ф.Энгмана занял крепость Кош-Курган.

3 июля 1852 из Аральского укрепления Оренб. губернии к кокандской крепости Ак-Мечеть выступил отряд под команд. полковника И.Ф.Бларамберга в составе полуроты солдат и 2 сотен Оренб. казачьего войска (всего ок. 500 чел., 5 орудий), 20 июля была предпринята попытка штурма Ак-Мечети, в авг. разгромлены кокандские укрепления Кумыш-Курган, Чим-Курган и Кош-Курган. 15–17 июня 1853 из Аральского укрепления к крепости Ак-Мечеть направился отряд (2350 чел., 36 орудий, вооруж. пароход "Перовский") под команд. ген. от кавалерии В.А.*Перовского*. В состав отряда также входили 3 баш. сотни (3 обер-офицера, 6 зауряд-чиновников, 23 унтер-офицера, 295 рядовых) и сенокосная команда (штаб-офицер, 4 зауряд-чиновника, 10 унтер-офицеров, 417 *башкир*). С 8 июля крепость была подвергнута арт. обстрелу. 21 июля отряд башкир и казаков (250 чел.) форсировал на лодках и камышовых плотах р.Бер-Казан (басс. р.Сырдарья), занял крепость Джулек. 28 июля была заминирована и взорвана сев.-вост. часть стены Ак-Мечети, крепость взята штурмом. Потери рус. войск во время осады и штурма составили 17 чел., кокандских — 242. В дек. к Ак-Мечети подошло 12-тысячное кокандское войско, отряд рус. войск (ок. 700 чел.) атаковал лагерь противника. Кокандская армия бежала, её преследовал отряд башкир и казаков под команд. Ю.И.*Карамышева*. В результате походов к сер. 50-х гг. 19 в. в состав России вошла терр. от г.Оренбург до Аральского моря и р.Сырдарья, была сооружена *Сыр-Дарьинская линия*. Участию башкир в К.п. 1853 посвящены марши "*Акмечеть*", "*Перовский*" и нар. песня "*Сырдарья*".

Лит.: Бларамберг И.Ф. Воспоминания. М., 1978; Михайлов А.А. Первый бросок на юг. М.; СПб., 2003; Асфандияров А.З. Кантонное управление в Башкирии (1798–1865 гг.). Уфа, 2005.

Р.Н.Рахимов



А.В.Колчак

КОЛЧА́К Александр Васильевич (4.11.1874, с.Александровское С.-Петерб. губ. — 7.2.1920, г.Иркутск), деятель *Белого движения*, воен. и гос. деятель. Из дворян. Участник *русско-японской войны 1904–05*, *Первой мировой войны 1914–18* и *Гражданской войны*. Окончил Морской кадетский корпус (С.-Петербург, 1894). В 1900–02 и 1908–10 участвовал в экспедициях Рус. географич. общества. В ходе рус.-япон. войны командовал миноносцем, арт. батареями в г.Порт-Артур (Китай). Один из инициаторов восстановления и реорганизации рус. ВМФ. С 1912 служил флаг-капитаном по оперативной части штаба командующего Балт. флотом. С сент. 1915 командующий 15-й минной дивизией, одновр. воен.-морскими силами Рижского залива, с июня 1916 — Черноморским флотом (произведён в вице-адмиралы). В ходе Февральской революции 1917 присягнул Врем. пр-ву. В июле во главе Рос. воен.-морской миссии выехал в США, где находился до октябрьского переворота. В дек. 1917 — марте 1918 служил в британских воен.-морских силах. В 1918 присвоено звание адмирала. В окт. присоединился к Белому движению. 4 нояб. назначен воен. и морским министром *Временного Всероссийского правительства*. Один из организаторов гос. переворота 18 нояб., в результате к-рого члены Врем. Всерос. пр-ва (Уфим. директория) были арестованы, а К. объявлен Верховным правителем Гос-ва Российского и Верховным главнокомандующим Рус. армией. Выступал против большевизма, за восстановление монархии, единую и неделимую Россию, созыв Всерос. Учредит. собрания. Подтвердил законодат. акты Врем. Всерос. пр-ва о прекращении деятельности *Башкирского правительства* и расформировании *Башкирского войска*. По распоряжению нач. штаба Верховного правителя от 20 нояб. все стрелк. части бывшего *Отдельного Башкирского корпуса* сведены в 10-ю дивизию. Баш. пр-во не подчинилось приказам К., объединив свои полки в *Башкирский корпус*, и в февр. 1919 перешло на сторону сов. власти (см. *Переход Башкирского правительства и войск на сторону Советской республики*). К. приказал арестовать командующего Баш. корпусом А-З.А.*Валидова* и пред. Баш. пр-ва М.А.*Кулаева* и обратился с воззванием к *башкирам*, в к-ром гарантировал им "много мирного самоуправления в вопросах местных... свободу мирного национального развития под сенью государственности", убеждал их: "Не верьте поэтому тем, кто сулит вам несбыточные обещания государственной самостоятельности, кто Российское правительство представляет вам как недоброжелателей вашего религиозного и культурного самоуправления". После разгрома Вост. фронта 4 янв. 1920 в г.Нижнеудинск К. передал свои полномочия А.И.*Деникину*, назначил главнокомандующим Вооруж. силами Рос. Вост. окраины ген.-лейт. Г.М.*Семёнова*. 15 янв. в г.Иркутск по требованию эсеро-меньшевистского Полит. центра выдан командованием *Чехословацкого отдельного корпуса* его представителям, 21 янв. — Иркутскому губ. ВРК. 21 янв. — 6 февр. Чрезвычайной следственной комиссией велись допросы К.; по пост. Иркутского ВРК расстрелян. Награждён *Георгия орденами* 3-й (1919) и 4-й (1915) ст., *Владимира орденами* 3-й с мечами и бантом (1915) и 4-й (1903) ст., *Анны орденами* 1-й с мечами (1917), 2-й (1910) и 4-й (1904) ст., *Станислава орденами* 1-й с мечами (1916) и 2-й с мечами (1905) ст., золотой саблей с надписью "За храбрость" (1905), орд. Почётного легиона (Франция, 1914), Бани (Великобритания, 1915), медалями. Именем К. назван остров ок. побережья полуострова Таймыр в Карском море.

С о ч.: Лёд Карского и Сибирского морей // Записки Императорской Академии наук. Серия 8. Физико-математическое отделение. СПб., 1909. Т.26. №1; Дневник лейтенанта А.В.Колчака // Советские архивы. 1990. №5.

И с т.: Национально-государственное устройство Башкортостана (1917–1925 гг.): док. и материалы. В 4 т. Т.2. Ч.1. Уфа, 2002.

Лит.: П л о т н и к о в И.Ф. Александр Васильевич Колчак: исследователь, адмирал, Верховный правитель России. М., 2003.

Р.С.Таймасов

КОМА́НДА ОСО́БОГО НАЗНАЧЕ́НИЯ при Башкирском военном совете. Сформирована для несения караульной службы 12 авг. 1918 из военнослужащих *Первого Башкирского стрелкового полка* в г.Оренбург, утверждена 2 окт. приказом №55 *Башкирского военного совета*. Состояла из "60 человек солдат при начальнике команды и двух младших офицеров". 10 солдат К.о.н. обеспечивали охрану А.-З.А.*Валидова* в авг. в ходе переговоров с *Комитетом членов Всероссийского Учредительного собрания* в г.Самара, в сент. – на *Уфимском государственном совещании*. 7 окт. приказом №58 Баш. воен. совета К.о.н. включена в состав *Второго Башкирского кавалерийского полка имени Г.С.Идельбаева* как 6-й эскадрон. Нач. команды – подпоручик Атланов.

И с т.: ЦИА РБ. Ф.1201. Оп.2. Д.3; Ф.78. Оп.1. Д.1. Л.1.

А.Ш.Ярмуллин

КОМИТЕ́Т ЧЛЕ́НОВ ВСЕРОССИ́ЙСКОГО УЧРЕДИ́ТЕЛЬНОГО СОБРА́НИЯ, Комуч, антибольшевистское пр-во в период *Гражданской войны*. Образовано 8 июня 1918 в г.Самара членами распущенного сов. властью Всерос. Учредит. собрания. Состоял в осн. из правых эсеров, нескольких представителей от мусульман и казаков. От имени Учредит. собрания комитет объявил себя носителем верховной власти на терр. Рос. Демократической Федеративной Республики. К осени распространил власть на терр. Самарской и Уфим. (без Златоустовского уезда), части Казанской, Пензенской, Саратовской и Симбирской губерний. В авг. был избран Президиум Комуча и создан Совет управляющих ведомствами (внутр. дел, военное, гос. имущества и контроля, гос. охраны, земледелия, иностр. дел, почт и телеграфов, продовольствия, просвещения, путей сообщения, торговли и промышленности, труда, финансов, юстиции). Вёл подготовку к возобновлению работы Учредит. собрания (без большевиков и левых эсеров), отменил декреты сов. власти, сформировал *Народную армию*, выступал за свободу частного предпринимательства, социализацию земли и её уравнительно-трудовое распределение среди крестьян, учредил ин-т окружных, губ., уездных уполномоченных, восстановил деятельность городских и земских органов местного самоуправления, суд. системы. Признал *Башкирское правительство*, *Временное Сибирское правительство* и др. Назначил уполномоченными по Оренб. и Уфим. губ. А.И.*Дутова* и В.П.Гиневского соответственно. В кон. авг. Баш. пр-во подписало с Комучем соглашение о признании особого статуса *Башкирского войска* в составе Нар. армии. В сент. 1-я (см. *Первая Башкирская стрелковая дивизия*) и 2-я (см. *Вторая Башкирская стрелковая дивизия*) Баш. пех. дивизии были сведены в *Отдельный Башкирский корпус*. Комитет выделил 5 тыс. комплектов одежды, 1 тыс. винтовок и 10 пулемётов для обмундирования и вооружения баш. воинских формирований, с помощью своих печатных изданий способствовал мобилизации баш. населения. 23 сент. на *Уфимском государственном совещании* комитет передал полномочия *Временному Всероссийскому правительству* и 3 окт. был преобразован в Съезд членов Всерос. Учредит. собрания (в окт.–нояб. находился в г.Екатеринбург). Совет управляющих ведомствами продолжил деятельность как областное Уфим. пр-во (с окт. – в Уфе). В кон. нояб. – нач. дек. 1918 свергнуты А.В.*Колчаком*. Пред. Комуча – В.К.Вольский. Печатный орган – газ."Вестник Комитета членов Всероссийского Учредительного собрания" (г.Самара, июнь–сент. 1918).

Лит.: К а з а н ч и е в А.Д. Уфимская Директория 1918 года. Уфа, 2003; Л а п а н д и н В.А. Комитет членов Учредительного собрания: структура власти и политическая деятельность (июнь 1918 – январь 1919 гг.). Самара, 2003; Т а й м а с о в Р.С. Участие башкир в Гражданской войне. Кн.1. В лагере контрреволюции (1918 – февраль 1919 гг.). Уфа, 2009.

А.Д.Казанчиев

КО́НСКИЙ ЗАПА́С при Народном комиссариате по военным делам АСБР. Сформирован осенью 1919 в соотв. с *Приказом Реввоенсовета РСФСР №616* ок. д.Гумерово Ток-Чуранского кантона (ныне с.Старогумирово Новосергиевского р-на Оренб. обл.), позднее располагался в с.Ермолаево Кипчак-Джитировского кантона (Куюргазинский р-н РБ) *Автономной Советской Башкирской Республики*. Укомплектовывал конским составом баш. нац. части РККА. При К.з. действовал ветеринарный лазарет. В К.з. насчитывалось: 12 нояб. 1919 – ок. 850, 7 янв. 1920 – 375, в марте – 167, в авг. – 360. В 1920 закупка лошадей осуществлялась в Усерганском, Бурзян-Тангауровском, Ток-Чуранском кантонах АСБР и Кирг. (Казахской) Республике. 12 нояб. 1919 из К.з. *Башкирской группе войск* отправлено 500 лошадей, *Отдельной Башкирской кавалерийской бригаде* – 245, в дек. – 500 и 165 соответственно. По окончании *Гражданской войны* расформирован. Зав. – К.Н.*Низаметдинов* (авг. 1919 – май 1920).

А.Ш.Ярмуллин

КОРНЕ́Т (франц. cornette), мл. обер-офицерский чин (см. *Звания воинские*) в *кавалерии*. В рус. армии введён в 1633 в *полках* "иноземного строя" ("нового строя"), с 1725 – в гусарских, с 1730-х гг. – в кирасирских полках; упразднён в 1800. Вновь учреждён в 1801, в 1882 введён в драгунских полках, затем в жандармерии и пограничной страже. Первонач. являлся штандартоносцем (знаменосцем) и 2-м пом. командира роты, в 18 – нач. 20 вв. – пом. командира взвода. В Табели о рангах чин принадлежал

14-му классу, с мая 1884 – 13-му, с кон. авг. – 12-му классу (нижестоящие чины обращались "Ваше благородие"). Соответствовал чинам *прапорщика* (с 1884 – *подпоручика*) в пехоте, *хорунжего* в казачьих войсках, пом. штурмана или шкипера (в 1884–85 – мичмана) в ВМФ. Упразднён декретом СНК РСФСР "Об уравнении всех военнослужащих в правах" от 16 дек. 1917. В период *Гражданской войны* существовал как воинское звание в частях белых армий, в т.ч. в *Башкирском войске*.

КО́РПУС, форма организации войск в оперативном звене многих гос-в; оперативно-тактич. формирование, состоящее из соединений и частей разл. родов войск. Входит в состав более кр. объединения или является отдельным. Первый врем. К. в России был создан в 1701. До 1917 К. в России называлось соединение всех родов оружия для самостоят. действий в воен., для совм. подготовки – в мирное время; состоял из 2–4 див. *пехоты*, 1–2 див. *кавалерии* и арт. *бригады*. Также К. называлось объединение воен. и гражд. чинов для спец. службы (отдельный К. жандармов, К. горных инженеров, К. внутр. службы, отдельный К. пограничной стражи) или уч. заведения (кадетский К., пажеский К.). С началом *Первой мировой войны 1914–18* К. в вооруж. силах России – высшее соединение в пехоте и кавалерии (2–3 див., арт. и сапёрные подразделения) для выполнения тактич. задач в составе армий. В период *Гражданской войны* в белых армиях создавались различные К., в т.ч. *Отдельный Башкирский корпус* в *Народной армии*. В РККА К. называлось стратегич. объединение нескольких частей, соединений и подразделений. Выделялись типы К.: стрелк., механизир., кав. и авиационные. Стрелк. К. с 20-х гг. входили в состав общевойсковых армий, состояли из 2 стрелковых див., арт. полка, зенитно-арт. дивизиона, батальонов связи, сапёрного, авиаэскадрильи; штатная числ. личного состава на 17 авг. 1940 составляла ок. 35 тыс. человек. Механизир. К. с 1932 являлись осн. тактич. объединением подвижных войск РККА, находились в окружном подчинении, реже входили в состав общевойсковых армий, включали 2 танковые, стрелковую див. и др. части и соединения. Первый кав. К. был сформирован в РККА в 1919, состоял из 2 кав. див., находился в окружном подчинении. Авиационные К. в РККА были созданы в 1942, к ним сводились однотипные самолёты (бомбардировщики, истребители, штурмовики). К кон. 20 в. К. сохранились в составе сухопутных войск ряда гос-в (США, ФРГ, Франция и др.).

Р.С.Таймасов

КРА́СНОГО ЗНА́МЕНИ О́РДЕН, первый сов. орден. Учреждён 16 сент. 1918 декретом ВЦИК. Вручался за боевые заслуги вместе с особой грамотой ВЦИК, памяткой "Что такое орден Красного Знамени и кто его носит". Орден представляет собой знак, в центре к-рого на белом эмалевом фоне крест-накрест расположены факел, древко знамени, винтовка, молот и плуг, поверх них – пятиконечная звезда, в её центре на белом эмалевом фоне изображены серп и молот в обрамлении лаврового венка. Верхние два луча звезды прикрыты Кр. Знаменем с надписью "Пролетарии всех стран, соединяйтесь!", ниже к-рого по окружности помещён лавровый венок, на ниж. части к-рого находится лента с надписью "РСФСР". Знамя, концы звезды и лента покрыты рубиново-красной эмалью, изображения молота и плуга оксидированы.



Орден Красного Знамени РСФСР

Орден носили на левой стороне груди на банте из кр. ткани. Право награждения орденом принадлежало ВЦИК; представления к награде – ком. и *военным комиссарам* отд. частей Кр. Армии и Флота. 25 окт. 1918 ВЦИК предоставил право производить награждение орденом *Революционному военному совету РСФСР*. С 15 марта 1919 правом присуждения ордена красноармейцам были наделены РВС армий, командному составу до командира *батальона* включительно – РВС фронтов. Декретом от 19 мая 1920 ВЦИК установил повторное награждение К.З.о. В 1920 учреждён К.З.о. Азерб. ССР, в 1921 – Арм. ССР, в 1923 – Груз. ССР, в 1922 – Воен. Кр. орден Бухарской нар. сов. республики, к-рый в 1923 был переименован в К.З.о. Пост. ЦИК СССР от 1 авг. 1924 установлен единый для всей страны К.З.о. Согласно постановлению Президиума ЦИК СССР от 5 мая 1930 награждённые орденом Кр. Знамени РСФСР приравнивались в правах к награждённым К.З.о. СССР. 13 авг. 1933 эти права и преимущества были распространены на лиц, удостоенных ордена союзных республик. В ходе *Гражданской войны* за заслуги в *обороне Петрограда 1919* из *Башкирской*

Воины башкирских частей Красной Армии, награждённые орденом Красного Знамени РСФСР

Фамилия, имя, отчество	Должность	Год награждения
1	2	3
Башкирская группа войск		
Алишев Халил Файзрахманович	начальник группы	?
Тухватуллин Гузаир	красноармеец Сводного Баш. стрелк. полка	?
Отдельная Башкирская кавалерийская бригада		
Абдрахимов	помощник командира 28-го Баш. кав. полка	?
Абдуллин Рахматулла	красноармеец пулемётной команды 27-го Баш. кав. полка	1922
Аитов Зубайдулла	политрук 28-го Баш. кав. полка	1921
Айляров Казбек	командир 28-го Баш. кав. полка	?
Андреев Андрей	командир эскадрона	?
Ахменабаев Сабирьян	красноармеец	?
Ахтямов	командир эскадрона	?
Ашрапов Шакир Ашрапович	помощник комиссара бригады	1921
Башев	комиссар 27-го Баш. кав. полка	?
Белевич Денис	старшина 1-го Баш. кав. полка	1922
Беленький Иосиф	комиссар бригады	?
Воробьёв Владимир Петрович	помощник комиссара 27-го Баш. кав. полка	1922
Габбасов Газим	красноармеец 28-го Баш. кав. полка	1925
Гайнанов Усман Гайнанович*	красноармеец	?
Гайнуллин	командир 28-го Баш. кав. полка	1928
Гатауллин Калимулла	красноармеец 2-го эскадрона 27-го Баш. кав. полка	1922
Гафаров Шамсутдин Шайхитдинович	командир 4-го эскадрона 27-го Баш. кав. полка	1921
		1921
Гиниятуллин Абубакир	красноармеец 28-го Баш. кав. полка	1925
Гиниятуллин Хабибулла	красноармеец 28-го Баш. кав. полка	1925
Годунов Борис	комиссар батареи 2-го лёгкого арт. дивизиона	1921
Горбатов Александр Васильевич	командир бригады	1921
Гофицкий Виктор Оскарович	комиссар бригады	1920
Губайдуллин Гариф	командир эскадрона	?
Гуляев Семён	орудийный начальник 2-го лёгкого арт. дивизиона	1921
Гутман Рудольф	комиссар бригады	?
Даутов Музафар	красноармеец 28-го Баш. кав. полка	1925
Зекеров Ахмадей	помощник командира 27-го Баш. кав. полка	1921
Зиннуров Ахметзия	помощник командира 27-го Баш. кав. полка	1921
Зиянчурин Гадельша Давлетович	командир 1-го эскадрона 27-го Баш. кав. полка	1922
Ибрагимов Ф.	помощник командира 28-го Баш. кав. полка	1921
Ибрагимов Фаттах Адельмурзович	командир пешего дивизиона	?
Ильясов Хабибулла	коновод штаба бригады	1922
Имангулов Байгужа	командир взвода 27-го Баш. кав. полка	1922
Исмагилов Салах Харисович*	заместитель комиссара бригады	1928
Ишмухаметов Кинзябай Хайретдинович	командир 4-го эскадрона 27-го Баш. кав. полка	1922
Кагарманов Кастаронза	командир 4-го эскадрона 27-го Баш. кав. полка	1922
Казнабаев Загидулла Муртазич	командир взвода 4-го эскадрона 27-го Баш. кав. полка	1921
Калиянов Кунакбай	красноармеец 28-го Баш. кав. полка	1925
Калямов	помощник командира 5-го Баш. кав. полка	?
Калямов Ваган Калямович	командир эскадрона 5-го Баш. кав. полка	?
Катаранов Гаметдин	красноармеец 1-го Баш. кав. полка	1922
Кильмухаметов	командир эскадрона 28-го Баш. кав. полка	?
Коваленко	командир 28-го Баш. кав. полка	?
Колесов Константин	начальник пулемёта 2-го лёгкого арт. дивизиона	1921
Кудакаев Кияметдин	красноармеец 27-го Баш. кав. полка	1922
Кудрявцев Алексей Геннадиевич	командир 2-го эскадрона 1-го Баш. кав. полка	1921
Кузнев Л.	начальник пулемётной команды	?
Кулаков Л.	красноармеец	?
Кучаев Лукман	командир конно-пулемётного взвода 1-го Баш. кав. полка	1921
Львов П.	политрук	?
Макаров Михаил	командир эскадрона	?
Махмутов Яганша	старшина 2-го эскадрона 1-го Баш. кав. полка	1922
Минлевалиев Абдулхалик	помощник командира взвода 1-го Баш. кав. полка	1922
Миронов Алексей	орудийный номер 2-го лёгкого арт. дивизиона	1921
Мурсалов Х.	комиссар эскадрона	?
Муртазин Ахмади Фаварисович	начальник хоз. команды 5-го Баш. кав. полка	?
Муртазин Даут Лутович	командир эскадрона	?
Муртазин Ибрагим Газзалиевич	командир 28-го Баш. кав. полка	?
Муртазин Муса Лутович	командир бригады	1920, 1921

Продолжение таблицы

1	2	3
Муртазин Харун Фаварисович	командир взвода	?
Мустафин Сафар	красноармеец 28-го Баш. кав. полка	1925
Мухтаров Шарафитдин	красноармеец 1-го эскадрона 27-го Баш. кав. полка	1922
Павлов Сергей	командир эскадрона	?
Панченко Дмитрий	командир 28-го Баш. кав. полка	?
Патенко Михаил	командир 1-го Баш. кав. полка	?
Пискунов Леонид Григорьевич	адъютант 1-го Баш. кав. полка	1922
Рыскулов Габбас Шайхисламович	командир 1-го эскадрона 27-го Баш. кав. полка	1921
Смирнов Павел	командир 2-й батареи 2-го лёгкого арт. дивизиона	1921
Соров Алексей Алексеевич	комиссар 1-го Баш. кав. полка	1922
Сулейманов	помощник командира эскадрона	?
Султанов Ахмет	старшина 28-го Баш. кав. полка	1925
Султанов Ибрагим	командир эскадрона	?
Суфьянов Абдрахман	командир эскадрона	?
Терегулов Али Османович	комиссар 1-го Баш. кав. полка	1923
Тихомиров Василий	помощник командира 1-го Баш. кав. полка	1921
Фаизов Заляметдин	красноармеец 1-го эскадрона 27-го Баш. кав. полка	1922
Файзуллин Хисаметдин Шарапович	командир 27-го Баш. кав. полка	1922
Фаттахетдинов Хальфетдин	помощник командира 1-го эскадрона 27-го Баш. кав. полка	1921, 1922
Фахразетдинов Фахрислам	командир взвода 28-го Баш. кав. полка	1925
Фахретдинов Зариф	командир взвода 1-го Баш. кав. полка	1922
Фетисов Трофим Алексеевич	командир 2-го эскадрона 27-го Баш. кав. полка	1922
Хакбердин Гиззатулла	комендант штаба бригады	1921
Шарипов Рамазан Шарипович	командир 1-го Баш. кав. полка	1921
Шаяхметов Усман	старшина 4-го эскадрона 27-го Баш. кав. полка	1922
Эрадзе Лаврентий	командир 27-го Баш. кав. полка	?
Якшигильдин Шамситдин Галяутдинович	командир взвода 3-го эскадрона 27-го Баш. кав. полка	1922
Отдельная Башкирская кавалерийская дивизия		
Грязнов Иван Иванович	и.о. командира 3-го Баш. кав. полка	1920
Малиновский Иван Павлович	командир пешего эскадрона 3-го Баш. кав. полка	1920
Садыков Х.	адъютант дивизии	?
Отдельная Башкирская стрелковая бригада		
Гареев Загит Ходжеевич	начальник штаба бригады	?
Ибрагимов Габдулла Габдельгаллямович	комиссар бригады	1921
Исхаков Ибрагим Зиянбаевич	командир 2-го Баш. стрелк. полка	?
Мансуров М.	заведующий полит. отделом	?
Отдельный Башкирский артиллерийский дивизион		
Становов Василий Матвеевич	командир 1-й батареи	1921
Строков Яков Ефимович	наводчик 1-й батареи	1921

*В 1920 представлен к награждению орденом Красного Знамени, в 1928 награждён.

группы войск К.З.о. РСФСР были награждены Х.Ф.*Алишев*, З.Х.*Гареев*, Г.Г.*Ибрагимов*, И.З.*Исхаков*, Г.*Тухватуллин* и др.; в ходе *советско-польской войны 1920* и разгрома армии С.В.Петлюры из *Отдельной Башкирской кавалерийской бригады* — более 80 красноармейцев и командиров, в т.ч. Ш.Ш.*Гафаров*, М.Л.*Муртазин* и Х.*Фаттахетдинов*, удостоенные ордена дважды (см. таблицу).

А.Ш.Ярмуллин

КРАСНОУФИ́МСК, город в Свердловской области. Основан в 1736 полковниками П.Мартаковым и А.И.*Тевкелевым* на вотчинных землях *башкир* Сызгинской вол. Сиб. дороги в устье р.Сарга (приток р.Уфа) как Красноуфим. крепость. С сер. 60-х гг. 18 в. пригород в Уфим. провинции, с 1781 совр. статус, адм. центр Красноуфим. уезда Пермского наместничества, с 1796 в составе Пермской, с 1919 — Екатеринбургской губ., с 1923 — Уральской, с 1934 — Свердловской областей. Нас.: в 1768 — ок. 3 тыс.; в 2010 — 39,8 тыс. человек. В кон. 30-х гг. 18 в. осн. часть нас. составляли казаки (ок. 300 чел.) и пех. рота *Оренбургского казачьего войска*. С получением известий о нач. *Крестьянской войны 1773–75* красноуфим. воевода поручик Н.А.Бахматов, подчинявшийся воеводе Уфим. провинции, отдал приказ об укреплении крепостных стен, однако "здешние казаки... чинили в том немалую противность". В 1773 гарнизон К. возглавлял есаул Г.А.Овчинников (2 казачьи сотни под команд. атамана В.Черкашенинова с мая 1773 находились на *Оренбургской линии*). С приближением отряда *Салавата Юлаева* нас. К. отказалось подчиняться властям. Казаки "...при собрании все единогласно объявили, что, естли они хотя одного российскаго человека увидят, то против той ...партии чинить отпор не будут". 3–4 янв. 1774 в д.Сартики представители казаков во главе с Я.Г.Савиновым получили

от *Ильчигула Иткулова* копию манифеста Е.И.*Пугачёва* от 2 дек. 1773 (обсуждался на казачьем круге 5 янв., по др. данным, 6 янв.); 6 янв. в д.Бугалыш избранным на круге делегатам М.Е.Мальцеву и братьям Савиновым Ильчигул Иткулов передал письмо воеводе с требованием сдачи пригорода отряду Салавата Юлаева; вечером в д.Ключики (все — Сызгинская вол. Сиб. дороги) делегация во главе с Овчинниковым вручила Ильчигулу Иткулову "письменный приговор" жителей о добровольной сдаче. 9 янв. в К. вступил авангард отряда Салавата Юлаева под команд. Ильчигула Иткулова и Сулеймана Кусекеева. По просьбе казаков Салават Юлаев ликвидировал воеводское правление и передал станичной избе печать и архив воеводской канцелярии. 15 янв. 4-тысячное войско Салавата Юлаева выступило из К. к г.Кунгур. В февр. под натиском правительств. команд повстанч. силы отошли к К. В ходе боя 19 февр. правительств. войска заняли К. Войско Салавата Юлаева 12 марта вновь вступило в К., но после сражения 14 марта оставило пригород. 10—11 июня через К. беспрепятственно прошло Гл. повстанч. войско, направлявшееся в Поволжье. До 1775 Красноуфимско-Кунгурский повстанч. район оставался одним из гл. очагов нар. движения; в К. и его округе размещались дополнит. правительств. войска. В ходе *Гражданской войны* летом 1918 из числа жителей Златоустовского и Красноуфим. уездов была сформирована Красноуфим. отд. партизанская бригада белых; в авг. 1918 — июле 1919 К. неоднократно занимали войска *Восточного фронта* РККА, *Западной армии*, *Сибирской армии* и др.

И с т.: РГВИА. Ф.20. Оп.1. Д.1235. Л.651—654; Ф.20. Оп.1. Д.1236. Л.74, 75, 299, 300; РГАДА. Ф.6. Оп.1. Д.439. Л.13—20; Ф.6. Оп.1. Д.439. Л.25—30; Ф.1274. Оп.1. Д.195. Л.320; Крестьянская война 1773—1775 гг. на территории Башкирии: сб. док. Уфа, 1975.

Лит.: Б у к а н о в а Р.Г. Города-крепости юго-востока России в XVIII веке. История становления городов на территории Башкирии. Уфа, 1997; Т а й м а с о в Р.С. Участие башкир в Гражданской войне. Кн.1. В лагере контрреволюции (1918 — февраль 1919 гг.). Уфа, 2009.

КРЕ́ПОСТИ, укрепл. пункты с пост. гарнизоном, подготовленные к круговой обороне и длительной борьбе в условиях осады. На терр. *Башкортостана* появились со строительством кр. поселений, служили укреплениями, в к-рых нас. могло укрыться при появлении противника. С вхождением в состав Рос. гос-ва началось массовое сооружение К. в крае, служивших плацдармами для колонизации новых терр. и защиты от набегов кочевников. Для строительства К. выбиралось открытое место, часто на возвышенности, около реки. Стены К. строились в виде тына (заграждение из вертикально установленных брёвен) или тарасов (сооружение из 2 параллельных бревенчатых стен с поперечными стенами-связями, пространство между к-рыми заполнялось землёй, камнями) с обламами (верх. часть стены в виде выступа, защищённая снаружи бревенчатой стеной с бойницами). Ров перед стеной обычно заполнялся водой. Бревенчатые башни могли быть глухими или проезжими (с воротами), 4- или 8-угольными. Для усиления обороны применяли арт. орудия. К. заселялись военно-служилым нас. из зап. и центр. уездов России. В 1586 была построена Уфим. крепость (см. *Уфа*). Во 2-й пол. 17 в. основаны Шешминск, Чалпинский городок, Бирский городок (см. *Бирск*), Солеваренный городок (см. *Табынская крепость*). Для закрепления и защиты освоенных терр. создаются пограничные укрепл. линии. В 1652—55 сооружается *Закамская черта*, в строительстве к-рой участвовали *башкиры*. В нач. 18 в. в период адм. и воен. реформ имп. Петра I были построены новые К. — Алексеевск, Сергиевск, Екатеринбург, Самарский городок и др. Ряд К. получил статус пригородов — Бирский городок, Заинск, *Мензелинск*, *Оса*, Солеваренный городок и др. Гл. воен. должностным лицом К. являлся комендант, к-рый назначался из воен. чинов не ниже штаб-офицера и находился в подчинении *губернатора*; в мирное время руководил подготовкой гарнизона к обороне, составлял боевое расписание, следил за благоустройством; в воен. — приводил войска в боевую готовность, эвакуировал нас. в районе К., вёл переговоры с противником, нёс личную ответственность за оборону и сдачу К. В 1725—35 определяются 2 направления в строительстве К., сочетающие воен. и гражд. (адм. и торгово-пром.) функции: К. небольшие и К., составляющие укрепл. линию для борьбы с набегами кочевников и освоения земель военизир. населением (см. *Закамская линия*). Осн. укреплениями К. были вал, куртина (участок крепостной стены между бастионами или башнями), бастион (5-угольное укрепление на углах куртин для обстрела рва и местности). Перед осн. укреплением располагались вспомогат. сооружения: ров, равелин (3-угольная постройка перед рвом, служившая для прикрытия куртины от огня противника и поддержки соседних бастионов), прикрытый путь (широкая полоса земли до гласиса для вылазок гарнизона), гласис (насыпь перед прикрытым путём для обстрела местности) и др. Организация *Оренбургской экспедиции* стала новым этапом в строительстве К.

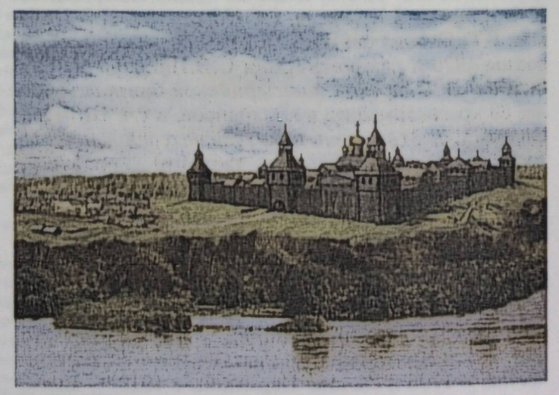

Бирский городок (кон. 17 в.). Худ. Р.М.Рамазанов

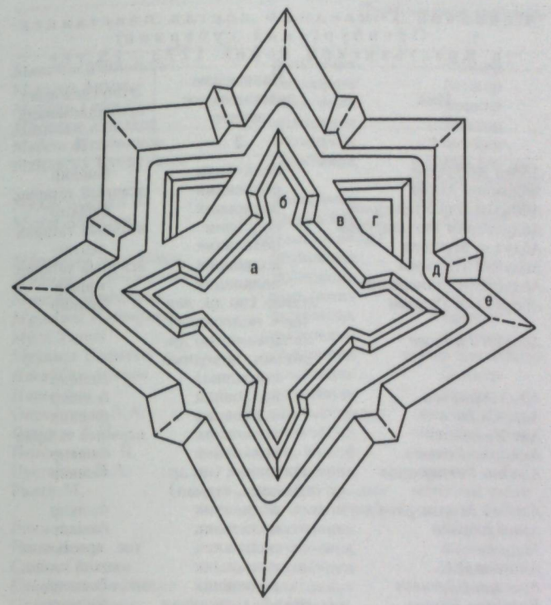

Схема укреплений крепости Закамской линии:
а — куртина; б — бастион; в — ров; г — равелин; д — прикрытый путь; е — гласис

на терр. края. *Указами от 11 февраля 1736* было разрешено возведение новых укрепл. пунктов. В 1735—43 построены осн. часть укреплений *Оренбургской линии*, *Елдякская крепость*, *Нагайбакская крепость*, Табынская крепость и др., в 1755 — Зилаирская крепость. К. обеспечивались большими земельными наделами, часто находившимися во владении башкир. В 30—50-е гг. 18 в. для кр. укреплений было изъято ок. 1298 тыс. дес. баш. земель, что явилось одной из причин *Башкирского восстания 1704—11*, *башкирских восстаний 1735—40*, *Башкирского восстания 1755—56* и др., во время к-рых часть К. была разрушена. К. служили место дислокации правительств. войск в ходе восст. (см. *Крестьянская война 1773—75*, *Правительственные войска 1773—75*), мобилизации башкир в период войн (см. *Военная служба башкир*). В сер. 18 в. *Оренбург*, Орская и Троицкая К. становятся центрами внешней торговли со странами Ср. Азии. По указу 1781 об учреждении Уфим. наместничества Бирск, Мензелинск, Оренбург, Сергиевск, Бузулукская, Верхнеуральская, Троицкая и Челябинская К. получили статус уездных городов. В кон. 18 в. в наместничестве насчитывалось 40 К. На укреплённых линиях кр. К. являлись центрами управления линейными фортификац. сооружениями и их воинскими частями. В период *кантонной системы управления* воины *Башкиро-мещерякского войска* несли линейную службу (см. *Линейно-пограничная служба башкир*) при К. Оренб., *Сибирских линий*, *Сырдарьинской линии*, для строительства к-рых часто привлекались баш. *рабочие команды*. Во 2-й пол. 19 в. К. утрачивают воен. значение, многие из них получают статус городских и сел. насел. пунктов.

Лит.: Б у к а н о в а Р.Г. Города-крепости юго-востока России в XVIII веке. История становления городов на территории Башкирии. Уфа, 1997; е ё ж е. Города-крепости на территории Башкортостана в XVI—XVII вв. Уфа, 2010.

Р.Г.Буканова

КРЕСТЬЯ́НСКАЯ ВОЙНА́ 1773—75, Пугачёва восстание, Гражданская война 1773—75, крупнейшее в России движение нар. масс Юж. и Ср. Урала и Зап. Сибири, Ср. и Ниж. Поволжья. Вызвана усилением крепостнич. и экономич. гнёта, нарушением прав нас. юго-вост. регионов страны. Осн. движущие силы — казаки (см. *Казачество*), рус. крестьяне, *башкиры*, активное участие принимали также *калмыки*, марийцы, *мишари*, мордва, татары, удмурты, чуваши и др. Движение возглавлял Е.И.*Пугачёв*, выдававший себя за имп. Петра III. Для рук. восст. были созданы Тайный совет (совещат. орган, в к-рый входили И.Н.Зарубин, *Идеркай Байбеков*, *Кинзя Арсланов*, Д.С.Лысов, А.А.Овчинников, А.П.Перфильев, Садык Сеитов, И.А.Творогов, И.П.Федулев, Ф.Ф.Чумаков, М.Г.Шигаев и др.) и Воен. коллегия (исполнит. орган; судьи А.И.Витошнов, Д.Г.Скобычкин, Творогов, Шигаев, думный дьяк И.Я.Почиталин, секр. М.Д.Горшков и др.). В ходе К.в. возникло несколько повстанч. районов: Яицкий, или Бердский (нояб. 1773 — апр. 1774; центр — Бердская слобода; рук. — Пугачёв, члены Воен. коллегии и Тайного совета); Уфим. (нояб. 1773 — март 1774; с.Чесноковка; Зарубин, *Каскын Самаров* и др.); Ниж.-Яицкий (дек. 1773 — май 1774; Яицкий городок; Перфильев, М.П.Толкачёв и др.); Самаро-Волжский (дек. 1773 — май 1774; Бугурусланская слобода, Бузулукская крепость и др.; Абдрашит Аитов, И.Ф.Аранов, Ф.И.Дербетев и др.); Осинско-Сарапульский (дек. 1773 — июнь 1774; *Оса*; *Абдей Абдуллов*, *Батыркай Иткинин*, П.Вязовов и др.); Мензелинский, или Ниж.-Камский (дек. 1773 — март 1774; дд. Бекбов, Касево и Сарсазар; *Каранай Муратов*, В.И.Торнов и др.); Екатеринбургский (кон. 1773 — сер. марта 1774; Шайтанские з-ды; И.Н.Белобородов и др.); Исетский [янв.—март 1774; Златоустовский (Косотурский), Кыштымские з-ды, Челяб. крепость и др.; И.Н.Грязнов, *Базаргул Юнаев* и др.]; Красноуфимско-Кунгурский (янв.—окт. 1774; Красноуфим. крепость, с.Ст.Посад Перм. провинции Казанской губ.; Канзафар Усаев, И.С.Кузнецов, *Салават Юлаев* и др.). В повстанч. центрах создавались кр. вооруж. формирования [корпус, войско (армия)], осн. из к-рых были Гл. повстанч. войско числ. 25—30 тыс. чел., войско Зарубина — ок. 15 тыс., Караная Муратова — ок. 12 тыс., Салавата Юлаева — ок. 5 тыс. человек. Повстанч. отряды формировались по принципу организации казачьих войск.

Полк (ок. 500 чел.) возглавлялся полковником, к-рый имел походную канцелярию, или штаб (в составе: есаулы, сотники, писарь, переводчик). Первонач. чин (звание) полковника присваивался Пугачёвым каждому предводителю, к-рый привёл в его ставку более 500 человек. По мере укрупнения повстанч. войска Воен. коллегией присваивались чины: гл. полковник, бригадир, ген., ген.-поручик, ген.-аншеф, ген.-фельдцейхмейстер, ген.-фельдмаршал (см. таблицу). Кр. повстанч. формирования имели на *вооружении* кремнёвые ружья (фузеи) и пистолеты (пистоли), артиллерию. Повстанч. отряды, возглавлявшиеся рус. и казачьими предводителями, использовали тактику рус. регулярной армии: в полевых сражениях — лобовая атака осн. пешими силами и фланговый охват конницей, длит. осада укрепл. пунктов. Баш. конные отряды пользовались тактикой неожиданного нападения лавиной и быстрого отхода россыпью при контратаке противника (см. *Военная тактика башкир*). Салават Юлаев и Белобородов успешно сочетали оба вида тактич. действий, применяли также тактику активного штурма кр. укрепл. пунктов.

Подавлением восст. руководила имп. Екатерина II. Координацию действий правительств. войск осуществляла Воен. коллегия под рук. ген.-фельдмаршала графа З.Г.Чернышёва, с авг. 1774 — ген.-адъютанта графа Г.А.Потёмкина (см. *Правительственные войска 1773—75*).

Выделяются 3 этапа восст.: сент. 1773 — апр. 1774, апр.—июль 1774, июль 1774 — 1775. Начало К.в. связано с прибытием 17 сент. 1773 группы яицких казаков из Бударинского форпоста в Яицкий городок. 18 сент. был провозглашён первый Манифест Пугачёва (Петра III) яицким казакам. 27 сент. отряд под команд. Пугачёва (ок. 800 чел.) разгромил команду бригадира Х.Х.Билова (более 400 чел.) и взял штурмом Татищеву крепость. 5 окт. повстанцы начали блокаду г.Оренбург. 6—9 нояб. ок. д.Юзеево Бугульминского ведомства войска под команд. Зарубина, Идеркая Баймекова, *Кутлугильды Абдрахманова*, Овчинникова, А.Т.Соколова (ок. 2000 чел.) нанесли поражение правительств. войскам под команд. ген.-майора В.А.Кара (ок. 1700 чел.). 10 нояб. ок. д.Биккулово к повстанцам присоединилась баш.-мишарская команда (1200 чел.), в к-рую входил отряд Салавата Юлаева. 13 нояб. под г.Оренбург атакована и взята в плен правительств. команда полковника П.М.Чернышёва (ок. 1200 чел.), осн. часть к-рой перешла на сторону повстанцев. В нояб. была осаждена Уфа (25, по др. данным, 23 дек. 1773, 25 янв. 1774 — штурмы города повстанцами), в дек. — *Мензелинск* (23—26 дек. — бомбардировка и штурмы города), в янв. 1774 — с.Елабуга и г.Кунгур, в февр. — г.Шадринск и др. насел. пункты. Повстанцами были захвачены многие укрепл. насел. пункты: в нояб. 1773 — Бакалинская, Борская, Бузулукская, Ильинская, *Нагайбакская крепости*, *Табынская крепость*;

Основной командный состав повстанцев Оренбургской губернии в Крестьянской войне 1773—75 гг.*

Имя	Наивысшее повстанческое звание	Этно-сословная принадлежность
1	2	3
Абдей Абдуллов	полковник	башкир
Абдрашит Антов	полковник	ясачный татарин
Абдулзялиль Урускулов	полковник	башкир
Абдулкарим Рахмангулов	полковник	ясачный татарин
Абдулла Мустаев	полковник	тептяр
Абдулла Токтаров	полковник	ясачный татарин
Абдусалям Мамеделин	полковник	мишар
Абдусалям Рамзин	атаман (по др. данным, полковник)	башкир
Адигут Тимясев	полковник (по др. данным, походный старшина)	башкир
Адыл Ашменев	полковник	башкир
Аит Саитов	полковник	башкир
Аит Уразметев	полковник	ясачный татарин
Акмурза Лоишев	полковник	башкир
Аладин Бектуганов	полковник (по др. данным, атаман)	башкир
Алибай Мурзагулов	полковник	башкир
Амин Ибраев	полковник	башкир
Андреев	полковник	гос. крестьянин
Антипов Я.С.	полковник	яицкий казак
Арасланн Рангулов	полковник	башкир
Базаргул Юнаев	ген.-фельдмаршал	башкир
Баим Кидраев	полковник	башкир
Байгаза Козямышев	полковник	башкир
Байкей Тойкиев	полковник	мариец
Бакей Абдулов	полковник	башкир
Батыркай Иткинин	полковник	башкир
Бахтияр Канкаев	бригадир (по др. данным гл. полковник)	мишар
Белобородов И.Н.	полковник	горнозаводской крестьянин
Билдин П.З.	полковник	исетский казак
Бородин А.А.	полковник	калмык
Бузан Смаков	полковник	башкир
Грязнов И.Н.	полковник	купец
Губанов И.В.	полковник	оренб. казак
Дербетев Ф.И.	полковник	калмык
Джиян Коштанов	полковник	башкир
Емансара Епаров	полковник	башкир
Ермухаммет Кадырметев	полковник	тептяр
Загуменнов Д.М.	полковник	гос. крестьянин
Зарубин И.Н.	генерал	яицкий казак
Ибрагим Мрясев	полковник	башкир
Изибай Акбаев	полковник	мариец
Ильчигул Иткулов	полковник	башкир
Имангул Абрамов	полковник	башкир
Ишкара Арасланов	полковник	башкир
Ишмень Иткулов	полковник	башкир
Каип Зиямбетев	полковник	башкир
Канбулат Юлдашев	полковник	башкир
Канзафар Усаев	бригадир	мишар
Канзей Абдулов	полковник	башкир
Карабай Ашменев	полковник	башкир
Каранай Муратов	гл. полковник	башкир
Каскын Самаров	полковник	башкир
Кидряс Муллакаев	полковник	башкир
Кинзя Арсланов	гл. полковник	башкир
Кузнецов И.С.	бригадир	оренб. казак
Кузьмин П.	полковник	гос. крестьянин
Кунакбай Джумаев	полковник	башкир
Кутлугильды Абдрахманов	полковник	башкир
Лысов Д.С.	полковник	яицкий казак
Маалют Антов	полковник	башкир

Продолжение таблицы

1	2	3
Максют Утяганов	полковник	башкир
Манглет Антов	полковник	башкир
Мансур Таймасов	полковник	башкир
Масалим Уразаев	полковник	башкир
Медет Мендияров	полковник	башкир
Минлигул Кутлуметев	полковник	татарин (по др. данным, башкир)
Михайловских В.	полковник	исетский казак
Мрат Абдалов	полковник (по др. данным, атаман)	башкир
Мраша Сыртланов	полковник	башкир
Муйняк Сулейманов	полковник	башкир
Муксин Мадияров	полковник	башкир
Муртаза Юртумов	полковник	башкир
Муса Улиев	полковник	татарин
Мухамет Сафаров	полковник	тептяр или бобыль
Нагайбак Асянов	полковник	башкир
Нарыпбай	полковник	башкир
Овчинников А.А.	ген.-фельдмаршал	яицкий казак
Падуров Т.И.	полковник	исетский казак
Перфильев А.П.	ген.-аншеф	яицкий казак
Пустобаев П.А.	полковник	яицкий казак
Ражев М.	атаман (по др. данным, полковник)	исетский казак
Реим Алиев	полковник	башкир
Реим Исаев	полковник	башкир
Садык Сентов	полковник	татарин
Сайфулла Сайдашев	полковник	башкир
Салават Юлаев	бригадир	башкир
Салей Кутумаков	полковник	башкир
Сара Абдуллин	полковник	башкир
Сергеев Д.С.	полковник	яицкий казак
Сляусин Кинзин	полковник	башкир
Соколов А.Т.	полковник	гос. крестьянин
Субхангул Килтяков	полковник	башкир
Сухарев М.И.	полковник	яицкий казак
Суяргул Яманаев	полковник	башкир
Такшан Дербышев	полковник	башкир
Творогов И.А.	ген.-поручик	яицкий казак
Тойгуза Мамыков	полковник	башкир
Толкачёв С.П.	полковник	яицкий казак
Торнов В.И.	полковник	новокрещёный перс (оренб. крестьянин)
Туктамыш Ижбулатов	полковник	башкир
Турай Ишалин	полковник	башкир
Туркмен Янсеитов	полковник	башкир
Ульмаскул Абдуллин	полковник	башкир
Ульянов И.И.	полковник	яицкий казак
Уметей Уразембетев	полковник	башкир
Утяя Яраткулов	полковник	башкир
Фалков Т.	атаман (по др. данным, полковник)	исетский казак
Федулев И.П.	полковник	яицкий казак
Чагыр Илляйманов	полковник	башкир
Чумаков Ф.Ф.	ген.-фельдцейхмейстер	яицкий казак
Шибаев И.	полковник	яицкий казак
Шигаев М.Г.	полковник	яицкий казак
Юлай Азналин	полковник	башкир
Юламан Кушаев	генерал	башкир
Якуп Тлеумбетев	полковник	башкир

*Таблица составлена Р.Р.Фазыловым.

в дек. — Заинск, Оса, г.Самара, с.Сарапул, Чебаркульская крепость, Яицкий городок; в янв. 1774 — Гурьев городок, *Елдякская крепость*, Кичигинская и Красноуфим. крепости, г.Ставрополь; в февр. — Илецкая защита, Челяб. крепость; были взяты многие горные з-ды Оренб. губернии. В ходе восст. к повстанцам примкнуло горнозаводское нас. Авзяно-Петровских, Архангельского, Архангельского (Шаранского), Белорецкого, Бемышевского, Билимбаевского, Богоявленского, Варзино-Алексеевского, Верх.-Троицкого, Верхоторского, Вознесенского (Иргизлинского), Воскресенского, Златоустовского (Косотурского), Иштеряковского, Камбарского, Кананикольского, Кыштымских, Ниж. Иргинского, Нижне-Троицкого, Никольского, Нязе-Петровского, Преображенского, Ревдинского, Саткинского, Шайтанских з-дов и др. В захваченных насел. пунктах конфисковывались оружие и денежные средства, создавались выборные органы управления, формировались повстанч. отряды. Было организовано обеспечение повстанч. армии оружием и провиантом.

С нояб. 1773 для борьбы с повстанцами началась переброска правительств. войск из зап. губерний Рос. империи. В нач. 1774 в Исетской провинции были сосредоточены правительств. войска под команд. ген.-поручика И.А.Деколонга. После боёв в кон. янв. с командами капитана Г.П.Кардашевского и премьер-майора С.В.Неклюдова повстанцы сняли осаду с.Елабуга, с командой секунд-майора Д.О.Гагрина — осаду г.Кунгур. В ходе сражений в кон. февр. — нач. апр. под Челяб. крепостью с командами Гагрина и премьер-майора Г.Эртмана повстанцы потерпели поражение. После боёв 3 и 10 марта ок. с.Сарапул отрядов П.Вязовова и Салавата Юлаева с правительств. войсками под команд. подполковника А.Ф.Обернибесова, 13 марта ок. Бакалинской крепости отряда Торнова с командой полковника Н.Н.Кожина, 14 и 17 марта под Красноуфим. крепостью и ок. д.Бугалыш войска Салавата Юлаева с командой подполковника А.В.Папава повстанцы отступили из этих районов. В сражениях 22 марта под Татищевой крепостью и 1 апр. под Сакмарским городком с правительств. войсками под команд. ген.-майора кн. П.М.Голицына Гл. войско Пугачёва было разбито. В ночь с 24 на 25 марта под Уфой правительств. войском подполковника И.И.Михельсона было разгромлено повстанч. войско Зарубина.

В нач. апр. остатки Гл. войска во главе с Пугачёвым (ок. 500 чел.) отошли на В. *Башкортостана*, где было собрано новое войско. На Ю. борьбу с правительств. войсками вели отряды под команд. Каскына Самарова, Кутлугильды Абдрахманова, *Сляусина Кинзина* и др., в районе Стерлитамакской пристани — Караная Муратова. В мае Гл. войском в сражениях были взяты Магнитная, Петропавловская, Степная и Троицкая крепости, после переговоров занята Карагайская крепость. В боях 21 мая ок. Троицкой крепости с правительств. войсками под команд. Деколонга, 22 мая ок. д.Лягушино с войсками Михельсона Гл. войско потерпело поражение. 5 июня у Стерлитамакской пристани состоялся бой сводного отряда башкир Ногайской дороги с правительств.

Крестьянская война (сент. 1773 — февр. 1774)

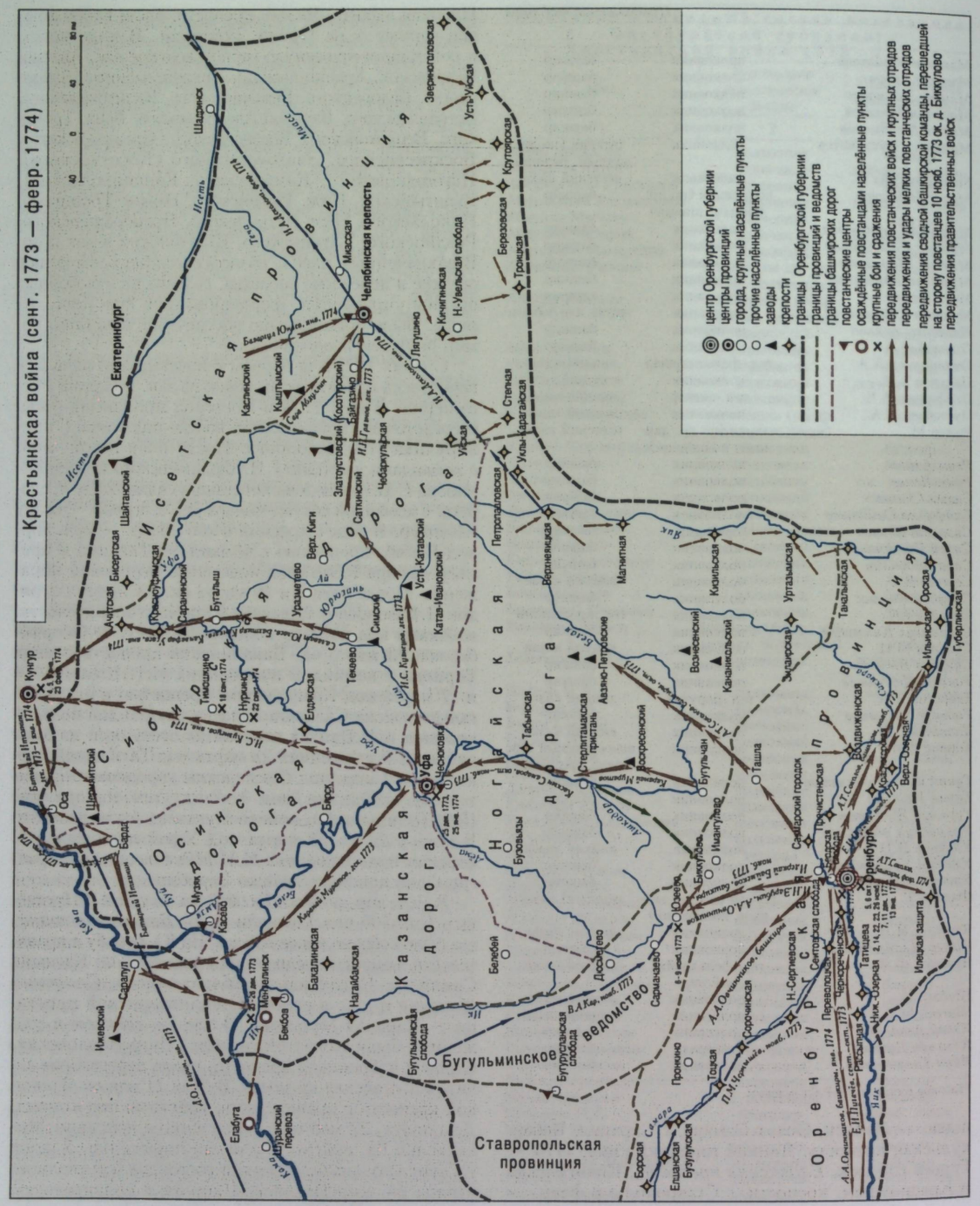
Исеть
Миасс
Теча
Ай
Юрюзань
Уй
Ик
Самара
Сакмара
Ор
Губерлинская
Ташла
Бузулук
Бугуруслан
Бугульма
Елабуга
Мензелинск
Бавлы
Сарапул
Ижевск
Шадринск
Екатеринбург
Шайтанский
Бисертская
Кунгур
Оса
Чусовская
Красноуфимская
Саранинский
Булаты
Уразметово
Верх. Киги
Текеево
Симский
Еделяка
Нурикей
Тимошкино
Шарыпово
Шарыпкинский
Шарыпкинский завод
Бирск
Мунаевский
Кашево
Бакалинская
Нагайбакская
Бикбова
Ижевский
Ильинский Перевоз
Бугульминская слобода
Бугурусланская слобода
Белебей
Досчатово
Сармановская
Пронино
Ташла
Ерыкла
Бузулукская
Ельшанская
Борская
Сергиевск
Сорочинская
Н.-Сергиевская
Перевольная
Татищева
Рассыпная
Ник.-Озерная
Илецкая защита
Губерлинская
Ильинская
Оренбургская
Сакмарская
Чебаркульская
Златоустовский (Косотурский)
Байгазино
Каслинский
Кыштымский
Миасская
Челябинская крепость
Пятунино
Кичигинская
Н.-Увельская слобода
Усть-Уйская
Звериноголовская
Крутогорская
Березовская
Троицкая
Степная
Усть-Уйская
Усть-Каргалинская
Петропавловская
Верхнеуральская
Магнитная
Кизильская
Уртазымская
Таналыкская
Озерная
Усть-Катавский
Катав-Ивановский
Симский
Авзяно-Петровские
Возовский
Каноникольский
Стерлитамакская пристань
Воскресенский
Бугульчан
Ташла
Бурозыбы
Индерский городок
Сакмарский городок
Чернореченская
Сергиевская
Сакмарская
Нижнеозерная
Оренбургская
Ставропольская провинция
Бугульминское ведомство
Осинская дорога
Казанская дорога
Ногайская дорога
Сибирская дорога
Исетская провинция
Оренбургская провинция
Челябинская провинция
Башкирия

войсками под команд. Голицына. 3 июня под д.Верх. Киги и 5 июня ок. д.Уразметево Тырнаклинской вол. Сиб. дороги Гл. войско вело бои с правительств. войсками Михельсона, 11 июня у Ачитской крепости — с войсками Папава. 21 июня повстанцы заняли Осу, 12 июля штурмом овладели Казанью. В ходе сражения 15 июля ок. Казани с войском Михельсона Гл. повстанч. войско было разгромлено. Пугачёв с оставшейся частью войска перешёл на правый берег р.Волга.

Вновь собранное за короткое время Пугачёвым и его сподвижниками Гл. войско захватило 20 июля г.Курмыш, 27 июля г.Саранск, 2 авг. г.Пенза, 6 авг. г.Саратов и др. насел. пункты, предприняло попытки штурмом овладеть г.Царицын. К повстанцам присоединились донские казаки и калмыки. В авг. для подавления восст. из действующей Дунайской армии был направлен ген.-поручик А.В.Суворов. 25 авг. под г.Чёрный Яр (м.Соленикова ватага) Гл. войско было окончательно разгромлено правительств. войсками Михельсона. В сент. Пугачёв был схвачен группой заговорщиков и ок. Яицкого городка выдан правительств. войскам. На терр. Башкортостана восст. продолжилось. В июле—авг. отряды Каскына Самарова действовали на терр. Ногайской дороги, Базаргула Юнаева и *Юламана Кушаева* — Исетской провинции, войска Канзафара Усаева и Салавата Юлаева пытались захватить Уфу. В Оренб. губ. были направлены многочисл. воен. силы. Состоялись бои: 30 авг. ок. д.Музяк Осинской дороги сводного отряда *Аита Саитова*, Байкея Тойкиева, Ермухаммета Кадырметева, 4 сент. на р.Амзя войска Салавата Юлаева с командой премьер-майора И.Г.Штерича, 18 и 22 сент. ок. д.Нуркино и Елдякской крепости с правительств. войсками под команд. подполковника И.К.Рылеева, 22 нояб. ок. Катав-Ивановского з-да — ген.-майора Ф.Ю.Фреймана. К лету 1775 были окончательно подавлены отд. вспышки восстания.

Башкиры приняли массовое участие в К.в., составляли половину Гл. войска Пугачёва, кр. повстанч. отрядов Зарубина под Уфой, Караная Муратова на З. Башкортостана, в Красноуфимско-Кунгурском и Исетском повстанч. районах. Баш. конница представляла собой наиболее боеспособную и мобильную силу в рядах повстанцев. Значит. количество предводителей восстания были выдвинуты из числа башкир: ген.-фельдмаршал, ген., бригадир, 2 гл. полковника, более 50 полковников, 7 атаманов, 32 походных старшины, 13 есаулов, 22 сотника и др.

Следствием и судом над повстанцами занимались Тайная экспедиция Сената и специально созданные Казанская, Оренб., Яицкая секретные комиссии. Было проведено следствие и приняты суд. решения в отношении более 10 тыс. человек. В 1774 в г.Кунгур казнены *Субхангул Килтяков*, М.Е.Мальцев, Чюра Расулев, в г.Оренбург — Соколов, в Москве — Белобородов, в Уфе — И.В.Губанов; в 1775 в Москве — Пугачёв, Т.И.Падуров, Перфильев, Торнов, Шигаев, в Уфе — Зарубин и др. Были сосланы на каторгу Канзафар Усаев, Салават Юлаев, *Юлай Азналин* и др., определены навечно в солдаты *Абдусалям Рамзин*, *Якуп Тлеумбетев* и др. Мн. повстанцы погибли от пыток во время следствия. В ходе восст. был нанесён значит. ущерб экономике Астраханской, Воронежской, Казанской, Нижегородской, Оренб. и Сиб. губ., погибли десятки тысяч людей.



Бой Салавата с авангардом Михельсона. Худ. А.П.Лежнев

И с т.: Крестьянская война 1773—1775 гг. на территории Башкирии: сб. док. Уфа, 1975.

Лит.: К у л б а х т и н Н.М. Участие башкирского народа в Крестьянской войне 1773—1775 гг. Уфа, 1984; е г о ж е. Башкирские вожди Крестьянской войны 1773—1775 годов Ч.1. Уфа, 2005; Г в о з д и к о в а И.М. Башкортостан накануне и в годы Крестьянской войны под предводительством Е.И.Пугачёва. Уфа, 1999; Т а й м а с о в С.У. Восстание 1773—1774 гг. в Башкортостане. Уфа, 2000.

Н.М.Кулбахтин

КРЫЖАНО́ВСКИЙ Николай Андреевич (30.10. 1818, С.-Петербург — 29.4.1888, с.Матвеевка Полтавской губ.), воен. деятель. Ген.-адъютант (1861), ген. от артиллерии (1862). Из дворян. Участник *Крымской войны 1853—56*, Хивинского похода 1873. После окончания Арт. уч-ща (С.-Петербург, 1837) служил офицером в полевой артиллерии, в 1839 — пом. воен. агента лейб-гв. 1-й арт. бригады в Берлине. В 1842 состоял для особых поручений при нач. Черноморской береговой линии, с 1850 штаб-офицер киевского арсенала, с началом Крымской войны назначен нач. артиллерии Южной армии. В 1857—60 в С.-Петербурге: нач. Михайловского арт. уч-ща и Михайловской арт. академии. С 1861 исполняющий должность варшавского ген.-губернатора. В 1862 пред. комитета, учреждённого для начертания общих оснований воен. и морского судопроизводства и устройства, затем член Воен. совета, инспектор военно-уч. заведений, с 1863 пом. ком. Кронштадтского порта, с 1864 пом. командующего Виленским воен. округом. В 1865—81 оренб. ген.-губернатор, одновр. командующий войсками Оренб. воен. округа. При губернаторстве К. были приняты Мнение Гос. Совета "Об устройстве башкир, причисленных к Уральскому войску" от 3 мая 1865, согласно к-рому *башкирам* 3-го юрта, проживающим на земле уральских казаков, было предложено переселиться в Самарскую губ., где жили башкиры 1-й и 2-й юрт; Мнение Гос. Совета "О передаче управления башкирами из военного в гражданское ведомство" от 2 июля 1865 — упразднялась *кантонная система управления*. Инициировал принятие указов о льготном наделении чиновников землёй в Оренб. крае, строительстве ж.д. Самара—Оренбург (1873—76) от 10 февраля 1869 и от 4 июня 1871. Содействовал учреждению Оренб. и Уфим. отделений Гос. банка Рос. империи, открытию уч. заведений в гг. Оренбург, Троицк и Уральск, библиотек в войсках Оренб. воен. округа. Злоупотребления К. служебным положением (массовая раздача баш. земель чиновникам и т.д.) стали причиной проведения в 1880—81 сенаторской ревизии. 30 марта 1881 К. без прошения отстранён от должности, после чего вышел в отставку. Награждён *Георгия орденом* 3-й ст. (1866), золотой саблей с надписью "За храбрость" (1854). Поч. гражданин г.Оренбург и Уфы.

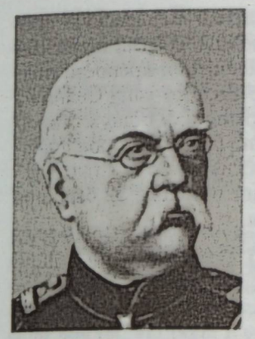

Н.А.Крыжановский

Лит.: Р е м е з о в Н.В. Н.А.Крыжановский — башкирский король //Быль в сказочной стране. Уфа, 1986; А с ф а н д и я р о в А.З. Кантонное управление в Башкирии (1798—1865 г.). Уфа, 2005.

Б.С.Давлетова

КРЫМСКАЯ ВОЙНА 1853—56 между Россией и коалицией Великобритании, Сардинии, Турции и Франции за господство на Ближнем Востоке. В нояб. 1853 рус. армия нанесла поражение турецкой армии при селении Башкадыклар (провинция Карс Османской империи), уничтожила турецкую эскадру в Синопской бухте Чёрного моря. В 1854 англо-франц. войска высадились в Крыму, флот предпринял блокаду Балтийского моря и крепости Севастополь, атаку г.Петропавловский порт (Камчатская обл.), Соловецкого монастыря (Архангельская губ.) и др. В составе действующей рус. армии в Молдавии, с 1854 в Крыму находились Бутырский пехотный полк, 1-й и 2-й Уральские казачьи полки, к-рые в 1854—55 в составе Блокадного корпуса участвовали в обороне г.Севастополь, уральские полки — в сражениях при г.Балаклава (Таврическая губ.) и на р.Чёрная (басс. Чёрного моря). В 1854 в Оренб. губ. были сформированы 1—4-й баш. полки (см. *Башкирские полки 1854—56*). Командующий *Башкиро-мещерякским войском* ген.-майор Н.В.*Балкашин* подчёркивал, что "...объявление в кантонах Высочайшей воли о сформировании полков, для отправления в действующую армию, было встречено башкирами с искренним восторгом, выразившимся живою, единодушною готовностию их поступать в состав полков". 1-й баш. полк вошёл в состав Рижского подвижного корпуса и в июле—авг. 1855 принял участие в отражении англ. десантов у мыса Домеснес (Курляндская губ.). Нач. Донданенского участка береговой линии полковник Штакельберг дважды возглавлял отряд *башкир* и казаков для ликвидации англ. войск. Командующий Балтийским корпусом ген.-адъютант граф А.А.Суворов-Рымникский приказом от 25 апр. 1856 объявил всему полку благодарность; хорунжий Гусман Ахмеров за отвагу при ликвидации десанта получил "монаршее благоволение". 3-й баш. полк вошёл в состав Эстляндского наблюдат. отряда, командующий ген.-адъютант П.Х.Грабе писал В.А.*Перовскому*, что "...личный состав полка постоянно отличался доброю нравственностью и точным исполнением обязанностей по охране берегов Балтийского моря". 2-й и 4-й баш. полки (в июле 1854 расформированы), а также дружины гос. подвижного ополчения находились в резерве в Оренб. губернии. К.в. завершилась подписанием в 1856 Парижского мирного договора. Участники боевых действий были награждены медалью "*В память войны 1853—1856 гг.*". В пользу ополчения к сер. мая 1856 нас. кантонов Башкиро-мещерякского войска и *Оренбургского казачьего войска* было собрано ок. 65 тыс. рублей серебром.

И с т.: ЦИА РБ Ф.И-1. Оп.1. Д.7808. Л.5; Навеки с Россией: сб. док. и материалов. В 2 ч. Ч.1. Уфа, 2007.

Лит.: Б о г д а н о в и ч М.И. Восточная война 1853—1856 гг.: в 4 т. СПб., 1877; З а й о н ч к о в с к и й А.М. Восточная война. 1853—1856: в 2 т. СПб., 2002; А с ф а н д и я р о в А.З. Кантонное управление в Башкирии (1798—1865 гг.). Уфа, 2005.

Р.И.Рахимов

КРЫМСКИЕ НАБЕ́ГИ 1571—72, нападения войск Крымского ханства на Рос. гос-во. Осн. цель — захват воен. добычи и территорий. В составе рус. войск находились отряды *башкир*: по данным баш. шежере, известно об участии в войне представителей племени канлы под предводительством Суряша. Войска

крымского хана Девлет-Гирея (числ. 100—150 тыс. конников) весной 1571 вторглись на терр. Рос. гос-ва; обошли линию обороны рус. войск под команд. воеводы Шереметева (50 тыс. чел.), сожгли более 30 городов, в т.ч. Москву, взяли в плен и увели ок. 50 тыс. человек. Осенью хан выдвинул требования признать за ним статус наследника Золотой Орды и отдать гг. Астрахань и Казань, к-рые Иван IV отказался выполнить. Летом 1572 состоялся поход крымско-ногайско-турецких войск (ок. 100 тыс. конников). Им противостояли рус. войска под команд. воеводы М.И.Воротынского (60 тыс. чел.). В кон. июля — нач. авг. в ходе боёв ок. с.Молоди (60 км южнее Москвы) войско Девлет-Гирея потерпело поражение и при отступлении было разбито. Россия на время устранила угрозу набегов на юж. границах.

КРЫМСКИЙ ПОХО́Д 1675—76, поход рус. армии против Крымского ханства. В 1675 по наказу воеводы П.Т.Кондырева по 4 дорогам были направлены уфимцы А.М.Аничков, Д.В.Артемьев, И.В.Дерюшкин и М.И.Черкашенин с призывом к *башкирам* "для промыслу и поиску над Крымом и над крымскими юрты". Башкиры и уфим. служилые люди были собраны во главе с кн. К.М.Черкасским, направленным в Крым с дипломатич. миссией. 57 башкир Сиб. дороги изъявили желание присоединиться к К.п., часть башкир Ногайской и Казанской дорог отказалась от участия в походе вследствие отсутствия средств на приобретение снаряжения, др. — из-за угрозы набегов *калмыков*. За участие в К.п. баш. *тарханам* и уфим. служилым людям было обещано жалование. Башкиры выдвинулись в поход через г.Царицын, где имелись запасы продовольствия и фуража; в дальнейшем соединились с донскими казаками (200 чел.; командующий — войсковой атаман Ф.Минаев) и калмыками (калмыцкий мурза Мазан), осенью 1675 — с запорожскими казаками (атаман И.Сирко) и стрельцами (2 тыс. чел.; окольничий И.Ю.Леонтьев, позднее — Черкасский). У Перекопской крепости войско разделилось: часть вторглась в Крым, др. осталась у крепости. Казачьи отряды захватили Кезлевскую крепость, гг. Карасубазар и Бахчисарай, сожгли несколько сёл, на обратном пути к Перекопской крепости подверглись нападению войск крымского хана Селима I Гирея. Казаки атаковали противника с двух сторон и разбили. В результате К.п. потери сторон пленными составили 6 тыс. крымских татар и 7 тыс. русских соответственно. За отвагу в походе 52 башкира получили тарханские титулы.



Башкир. Худ. К.Л.Кубейль. 1813

Лит.: Азнабаев Б.А. Уфимское дворянство в конце XVI – первой трети XVIII вв. (землевладение, социальный состав, служба). Уфа, 1999; Асфандияров А.З. Башкирские тарханы. Уфа, 2006.

Р.Н.Рахимов

КУБЕ́ЙЛЬ Карл Людвиг (28.11.1766, Берлин — 18.4.1823, там же), живописец, рисовальщик, гравёр. Член Берлинской Академии художеств (1816). В 1788—89 учился в Берлинской Академии художеств, с 1805 работал там же. В 1797—99 совершил ряд поездок по Италии, результатом к-рых стала серия живописных и графич. произв., посвящённых Риму и его окрестностям. Во время *заграничных походов русской армии 1813—14* в Берлине сделал зарисовку башкира-конника, послужившую основой для создания гравюры "Башкир", на к-рой изображён воин *Первого Башкирского полка*, демонстрирующий собравшимся на улице Унтер-ден-Линден жителям своё оружие. Работы К. находятся в Берлинской Академии художеств, Ист. музее (Москва), в частных собраниях в России и за рубежом.

Е.М.Букреева

КУВА́ТОВ Усман Мухаметгалимович [1897, с.Зиянчурино Орского уезда Оренб. губ. (Кувандыкский р-н Оренб. обл.) — 1956, Баку], участник *Башкирского национального движения*. Участник *Гражданской войны*. Из рода *Куватовых*. Окончил мед. ф-т Казанского ун-та (1918). На 1-м Всебаш. курултае (20—27 июля 1917, г.Оренбург) избран членом исполкома *Башкирского центрального шуро*. По поручению съезда К. совм. с А.-З.А.*Валидовым* и И.И.Мутиным (см. *Мутины*) обращался во Временное пр-во (Петроград) по вопросам возврата баш. земель, *Башкирского войскового капитала* и *Караван-Сарая*. Осенью 1917 выдвинут кандидатом в члены Всерос. Учредительного собрания от *башкир* Оренб. губернии. В янв. 1918 в составе делегации *Башкирского правительства* принимал участие во 2-м Всерос. воен. мусульм. съезде в Казани. С июля член *Оренбургского военного отдела Башкирского правительства*. Занимался формированием Усерганского добровольч. отряда (см. *Башкирские добровольческие отряды*). 20 авг. 1918 в газ."*Башкортостан хокумэтенен теле*" сообщалось: "По инициативе представителя Башкирского правительства студента Усмана Куватова в Орском уезде организована первая добровольческая часть башкир. Штаб разместился в 1-й Усерганской волости. Каждый вооружён, патронов достаточно. Население повсюду с радостью воспринимает создание части". В кон. сент. К. был переведён в отдел внутр. дел Баш. пр-ва, с окт. особоуполномоченный Баш. пр-ва в Усерганском кантоне. 26 янв. 1919 избран членом Баш. пр-ва, после *перехода Башкирского правительства и войск на сторону Советской республики — Башкирского военно-революционного комитета*. С апр. представитель Башревкома при штабе *Первой армии* в г.Оренбург. В кон. апр. — нач. мая занимался мобилизацией башкир Пугачёвского уезда Самарской губернии. С июня работал в отделе земледелия Баш. СНХ. В нач. 1920 и.о. нар. комиссара земледелия Башреспублики. После выхода декрета "*О государственном устройстве Автономной Советской Башкирской Республики*", ограничившего авт. права Башкортостана, в знак протеста вместе с др. членами Башревкома покинул свой пост и выехал в Ср. Азию. Эмигрировал в Германию, позднее работал в Бакинском мед. ин-те.

Ист.: Национально-государственное устройство Башкортостана (1917—1925 гг.): док. и материалы. В 4 т. Т.2. Ч.1. Уфа, 2002.
Лит.: Ярмуллин А.Ш. Усман Кыуатов //Автономиялы Башкортостан байрагы астында. Өфө, 2009.

Д.М.Куватов

КУВА́ТОВЫ, дворянский род. Родоначальник — **Куват Кинзягулов** (впервые упоминается в источниках ок. 1736), *старшина* Усерганской вол. Ногайской дороги. Участник *Башкирского восстания 1755—56*. После подавления восст. в течение 2 лет скрывался в Мл. и Ср. жузах. В 1754 участвовал в продаже вол. земли заводовладельцам И.Б.Твердышеву и И.С.Мясникову. Его именем была названа д.Куват Усерганской вол. (ныне д.Утягулово Зианчуринского р-на РБ). Из 4 его сыновей известны: **Нарынбай К.** (1745—1830), мулла. Владел рус., перс. и араб. языками. По возвращении из Казахстана был взят русскими в аманаты (заложники), содержался в крепости. Составитель рукописной кн."Мальзама"; **Бу(а)рангул К.** (см. *Бурангул Куватов*). Из 8 его сыновей наиболее известны: **Кагарман К.** (см. *Кагарман Куватов*); **Тагир К.** (см. *Тагир Куватов*); **Ахмет К.** (1797, д.Бурангулово — 1854), сотник. Служил пом. нач. 9-го баш. *кантона*. Сын Кагармана К. — **Мухамедзян К.** (1828—?), хорунжий. Служил в *Канцелярии командующего Башкиро-мещерякским войском*. Из 5 сыновей Тагира К. известны: **Мухаметюсуф К.** (1811—?), сотник (1839). В 1842—44 служил пом. нач. 9-го баш. кантона; **Султанмурат К.** (1822—?), хорунжий; **Султанмахмут К.** (1831—?), участник Кокандского похода 1853 (см. *Кокандские походы 1852 и 1853*). Награждён Знаком отличия Воен. орд. Св. Георгия (см. *Георгиевский знак отличия*). Сын Ахмета К. — **Альмухамет К.** (см. *Альмухамет Куватов*). Его сын — **Хуж(и)ахмет К.,** участник *Башкирского национального движения*. Служил уездным исправником Семипалатинской области. С сент. 1918 зав. отделом милиции *Башкирского правительства*. Также известен **Мухаметгалим Абдельгашевич К.** (1873, д.Куват-Бикбердино Орского уезда Оренб. губ., ныне д.Утягулово Зианчуринского р-на РБ, — 1937, Уфа), участник Баш. нац. движения, просветитель. Окончил Оренб. гимназию. Открыл св. 10 нац. светских школ, в т.ч. Серменевскую (дир. в 1891—94) и Зиянчуринскую рус.-баш. школы. В янв. 1918 на 2-м заседании Усерганского кантонального съезда был выбран пред. управы и гласным думы. В 1933 репрессирован, реабилитирован в 1989. Его сын — **Гумер Галимович К.** (Омар Мухамедгалимович; 29.6.1893, д.Куват-Бикбердино — 6.4.1946, Москва), участник Баш. нац. движения, хирург. Участник *Гражданской войны* и *Великой Отечественной войны 1941—45*. После окончания Казанского ун-та (1917) работал хирургом, нач. воен. госпиталя. Осенью Уфим. секретариатом *Башкирского центрального шуро* выдвинут кандидатом в члены Учредительного Собрания "по списку башкир-федералистов". В дек. на *Третьем Всебашкирском учредительном курултае* избран членом Кесе курултая (предпарламент) *Башкурдистана*. С 1919 нар. комиссар здравоохранения АСБР, одновр. с 1922 пред. Центр. санитарно-эпидемич. ЧК при Баш. ЦИК. С 1928 работал в Москве: полномочный представитель Пр-ва БАССР в Президиуме ВЦИК, с 1931

пом. дир. Ин-та техники и естествознания красной профессуры, с 1932 в Ин-те высшей нервной деятельности и Всесоюзном ин-те эксперим. медицины. С 1941 в воен. госпиталях Моск. обл., с 1945 гл. врач Моск. областной физиотерапевтич. больницы. Именем Гумера Галимовича К. названа Респ. клиническая больница (Уфа), на здании к-рой ему установлена мемор. доска. К роду К. также принадлежит У.М.*Куватов*. Род К. в 1818 внесён в 3-ю часть дворянской родословной книги Оренб. губернии.

А.З.Асфандияров, А.Я.Ильясова

КУДАКА́ЕВ Кияметдин. Участник *Гражданской войны* и *советско-польской войны 1920*. Служил красноармейцем 2-го эскадрона 27-го кав. полка *Отдельной Башкирской кавалерийской бригады*. 21 нояб. 1920 в ходе боя совм. с Р.*Абдуллиным*, заняв терр. ок. д.Гоноровка (Украина), огнём пулемёта заставил сдаться в плен 175 солдат армии С.В.Петлюры. За проявленную отвагу был награждён *Красного Знамени орденом* (1922).

А.Ш.Ярмуллин



М.Г.Кужаков

КУЖАКО́В Мурат Галлямович [10.3.1904, д.Старомурапталово Оренб. уезда одноим. губ. (Куюргазинский р-н РБ) – 30.10.1986, Уфа, похоронен в д.Старомурапталово], *Герой Советского Союза* (1944). Участник *Великой Отечественной войны 1941–45*. До призыва в армию работал в колхозе им. В.И.Чапаева Куюргазинского р-на. На фронте с апр. 1942. Ком. сабельного отделения 58-го гв. кав. полка (*Сто двенадцатая Башкирская кавалерийская дивизия* 7-го гв. кав. корпуса Центр. фронта) гв. ст. сержант К. в ночь на 27 сент. 1943 со своим отделением форсировал р.Днепр ок. д.Нивки (Белорус. ССР), захватив плацдарм, ок. 2 часов отбивал контратаки превосходящих сил противника, после гибели отделения с 1 бойцом вырвался из окружения врага; был ранен. После демобилизации (1945) до 1964 работал в колхозе им. С.М.Кирова Куюргазинского р-на: председатель, в 1953–57 бригадир. Награждён орд. Ленина (1944), Отеч. войны 1-й ст. (1985), медалями. В родной деревне именем К. названа улица, на здании ср. школы установлена мемор. доска.

Лит.: Павлов Б. Взрыв на закате //Славные сыны Башкирии. Кн.2. Уфа, 1966.

И.Г.Каримова

КУЗЕМЫ́Ш БЕККУ́ЗИН, участник *башкирских восстаний 1735–40*. Проживал в Айлинской вол. Сиб. дороги. *Старшина* той же волости. *Батыр*. Весной 1737 присоединился к восстанию. Действовал на терр. Сиб. дороги. В мае 1738 совм. с *Уразаем Абазановым* направил властям письмо, в сент. К.Б. явился с повинной к полковнику И.С.Арсеньеву. В апр. 1740 вместе с "верными" пр-ву старшинами Кузяшем Рахмангуловым, Зайсаном Карабашевым и Асеем Карбаевым участвовал в подавлении восст. под предводительством *Карасакала*. При участии К.Б. был захвачен в плен казах Искендер, "...который при воре Карасакале был и называл себя Салтановым братом...". Дальнейшая судьба неизвестна.

Ист.: Материалы по истории Башкирской АССР. Ч.1. Башкирские восстания в XVII и первой половине XVIII вв. М.; Л., 1936; Материалы по истории Башкортостана. Т.6. Оренбургская экспедиция и башкирские восстания 30-х годов XVIII в. Уфа, 2002.



М.А.Кулаев

КУЛА́ЕВ Мстислав Александрович [наст. Мухаметхан Сахипгареевич; 7.2.1873, с.Зиянчурино Орского уезда Оренб. губ. (Кувандыкский р-н Оренб. обл.) – 1959, Казань], участник *Башкирского национального движения*, языковед, врач. Отличник здравоохранения СССР (1943). Окончил Оренб. гимназию (1895), мед. факультет Казанского ун-та (1902). Участник *Первой мировой войны 1914–18* и *Гражданской войны*. В 1899–1900 участвовал в экспедициях Об-ва археологии, истории и этнографии Казанского ун-та по терр. Верхнеуральского и Орского уездов Оренб. губ., Стерлитамакского уезда Уфим. губернии. В 1903–13, 1917 и 1921–50-е гг. работал в мед. учреждениях Казани: Александровской гор. больнице, Респ. клиническом противотуберкулёзном диспансере и др. С 1913 работал в Варшаве. В период Первой мировой войны с окт. 1914 гл. врач полевого госпиталя на Юго-Зап. фронте. Во время Гражд. войны с авг. 1918 работал в *Башкирском правительстве*, в составе делегации к-рого в сент. принимал участие в *Уфимском государственном совещании*; в янв. 1919 избран пред. Баш. пр-ва. 18–19 февр. в Уфе вёл переговоры с представителями сов. власти о *переходе Башкирского правительства и войск на сторону Советской республики*, 27 февр. в г.Симбирск в штабе РВС *Восточного фронта* участвовал в переговорах и подготовке предварительного соглашения. В марте возглавил баш. делегацию в переговорах с представителями сов. власти и подписал "*Соглашение центральной Советской власти с Башкирским правительством о Советской Автономной Башкирии*". В мае–июне зам. пред. *Башкирского военно-революционного комитета*. Во 2-й пол. 1919 направлен в Казань, вследствие болезни отошёл от дел в Башревкоме, вернулся к врачебной практике. Науч. иссл. посвящены фонетике, графике, лексике, лексикографии, грамматике, ист. развитию баш. языка, лингвистич. и мед. терминологии, а также

тат. языку. Автор букварей "Основы звукопроизношения и азбука для башкир" (1912) и "Әлепей" (1919; "Азбука"), в к-рых предложил баш. алфавит на основе кириллицы с применением нек-рых греческих букв для обозначения специфич. баш. звуков; отразил фонетич. и морфологич. особенности разговорного языка усерганских *башкир* (ик-сакмарский говор южного диалекта); впервые описал орфоэпич. нормы произношения баш. языка; в качестве материалов для чтения привёл тематич. группы слов и тексты, включающие произведения баш. фольклора, сведения по топонимике, этимологии, этнографии и др. Составитель рус.-баш. и баш.-рус. словарей. Автор "Очерков по диагностике туберкулёза лёгких" (1953; не опубл.), уч. пособий для врачей. Труды К. хранятся в Науч. архиве УНЦ РАН.

Соч.: О звуках башкирского языка. Казань, 1928; Твёрдый алфавит башкирского языка. Казань, 1928; О глаголах башкирского языка. Казань, 1930.

Ист.: Национально-государственное устройство Башкортостана (1917–1925 гг.): док. и материалы. В 4 т. Т.2. Ч.1. Уфа, 2002; То же. Т.2. Ч.2. Уфа, 2003.

Лит.: Шәкүр Р. Аҙаҡлы башҡорттар: гилми-биографик очерктар. Өфө, 1998; Ярмуллин А.Ш. Мөхәмәтхан Кулаев //Автономиялы Башкортостан байрагы аҫтында. Өфө, 2009.

И.Г.Галяутдинов, М.М.Кульшарипов

КУЛБА́КОВ Валиша Кулбакович (1776–?), *кантонный начальник*, зауряд-сотник (1810; см. *Зауряд-чины*), чиновник 14-го класса (1818). Проживал в д.Кулбаково Айлинской вол. Троицкого уезда Оренб. губ. (Кигинский р-н РБ). На воен. службе с 1796. В 1798 нёс линейную службу (см. *Линейно-пограничная служба башкир*) в Степной крепости, в 1815 – в г.Троицк, в 1821 – в Магнитной крепости *Оренбургской линии*. С 1811 *дистаночный начальник*, с 1826 пом. нач., с 1830 нач. 4-го баш. кантона, в 1832–35 – 4-го Зап. баш. кантона. Дальнейшая судьба неизвестна.

Л.Ф.Тагирова

КУЛБА́ХТИН Назир Мурзабаевич (р.17.9.1941, д.Шарипкулово Кармаскалинского р-на БАССР), историк. Доктор ист. наук (1997), проф. (1998). Заслуженный деятель науки РБ (2001). После окончания БГУ (1971) и с 1979 работал там же (с 2000 зав. кафедрой археологии, древней и средневековой истории). В 1972–76 дир. Шаймуратовской ср. школы Кармаскалинского р-на. Научные иссл. посвящены социально-экономич. и полит. истории *Башкортостана* 8 в.: развитию горнозаводской промышленности, участию народов края в работе Уложенной комиссии и др. В трудах К. "Участие башкирского народа в Крестьянской войне 1773–1775 гг." (1984) и "Башкирские вожди Крестьянской войны 1773–1775 годов" (часть 1, 2005) приведены сведения о количестве и масштабах выступлений *башкир*, их роли в восст., биографич. данные предводителей повстанч. движения *Каскына Самарова, Кинзи Арсланова, Салавата Юлаева, Юлая Азналина* и др., списки командного состава, описан ход боевых действий повстанцев и др. Автор более 200 научных работ.

Соч.: Из истории гайнинских башкир. Уфа, 1996; Горнозаводская промышленность Башкортостана в XVIII веке. Уфа, 2000; Наказы народов Башкортостана в Уложенную комиссию 1767–1768 гг. Уфа, 2005 (соавт.).

КУЛЫЙ БАЛТА́ЧЕВ, Колой Б., Кулуй Болтасев. Участник *Польского похода 1771–73*. Проживал в д.Балтачево (Кулыево) Кыр-Таныпской вол. Сиб. дороги (ныне с.Старобалтачево Балтачевского р-на РБ). *Старшина* той же (по др. данным, Караманды, охранявшие крепости *Оренбургской линии* и *Сибирской линии*. В февр.–мае 1771 участвовал в преследовании волжских *калмыков*, направлявшихся на терр. Китая. Оренб. губернатором ген.-поручиком И.А.Рейнсдорпом К.Б. был назначен гл. нач. Баш. войска (3 тыс. чел.), направленного в Речь Посполитую для борьбы с польскими конфедератами. Награждён командующим Польским экспедиц. корпусом рус. армии ген.-аншефом А.И.Бибиковым саблей в серебр. оправе. Участвовал в подавлении *Крестьянской войны 1773–75*. В кон. нояб. 1773 – марте 1774 оборонял Уфу от повстанцев. Весной во главе отряда (200 чел.), состоящего из *башкир* и *мишарей*, присоединился к правительств. войскам под команд. подполковника И.И.Михельсона, затем направлен в распоряжение секунд-майора О.И.Дуве, действовавшего на терр. Казанской и Осинской дорог. В мае–июне вёл борьбу с восставшими ок. г.Бирск, Ангасякского винокуренного з-да (Оренб. губ.), у переправ через рр. Белая, Кама, Таныпь; был ранен. Летом отряд К.Б. действовал на С.-З. *Башкортостана* самостоятельно, позднее – в составе команд поручика И.Я.Яворского и капитана М.В.Мельгунова, с сер. сент. – подполковника И.К.Рылеева. 22 сент. у д.Наркино Кыр-Танышской вол. Сиб. дороги (ныне д.Наркино Балтачевского р-на РБ) участвовал в бою против отрядов *Салавата Юлаева*. В нач. 1775 проходил свидетелем по делу повстанцев в Тайной экспедиции Сената. В июне 1775 за верную службу награждён пр-вом 2 тыс. рублей и похвальным листом от ген.-аншефа П.И.Панина. Дальнейшая судьба неизвестна. К.Б. упоминается в баш. предании "Салауат менән Балтас" ("Салават и Балтас").

Ист.: Башкирское войско в Польском походе (1771–1773): сб. док. Уфа, 2009.

Лит.: Гвоздикова И.М. Башкортостан накануне и в годы Крестьянской войны под предводительством Е.И.Пугачёва. Уфа, 1999.

И.М.Гвоздикова

КУЛЬША́РИПОВ Баймухамет Магадисович (1791–?), *кантонный начальник*, зауряд-хорунжий (1827; см. *Зауряд-чины*). Проживал в д.Кадырово Айлинской вол. Троицкого уезда Оренб. губ. (Дуванский р-н РБ). Участник *Отечественной войны 1812* и *заграничных походов русской армии 1813–14*. На воен. службе с 1812. С 1822 служил в Степной крепости на *Оренбургской линии*. В 1824 произведён в урядники. С 1828 юртовой *старшина*, с 1848 пом. управляющего, с 1849 нач. 5-го баш. кантона. Дальнейшая судьба неизвестна.

Л.Ф.Тагирова

КУЛЬШАРИ́ПОВ Марат Махмутович (р.7.1.1941, д.Зирекля Кугарчинского р-на БАССР), историк. Доктор ист. наук (1998), проф. (2000). Заслуженный деятель науки РБ (2001). Окончил БГУ (1967), с 1971 работает там же: в 1999–2011 декан ист. факультета, с 2007 зав. кафедрой истории РБ и этнологии. Научные иссл. посвящены изучению *Башкирского войска*, *Башкирского национального движения*, истории и *историографии* Башкортостана 20 в. Автор научной монографии "Башкирское национальное движение (1917–1921 гг.)" (2000). В 5-м томе "Истории башкирского народа" (2009) К. рассмотрена история *перехода Башкирского правительства и войск на сторону Советской республики*, *Бурзян-Тангауровского восстания 1920*, *повстанческого движения 1920–21*. Автор более 200 научных работ. В 1991–96 пред. Баш. нар. центра "Урал". Лауреат пр. им. А.З.Валидова (2002). Награждён орд. Салавата Юлаева (2009).

Соч.: Башкирские войска в лагере белых (июнь 1918 – февраль 1919 гг.) //Актуальные проблемы отечественной истории: прошлое и современность. Уфа, 1992; А.-З.Валиди и вопросы военного строительства в Башкирском национальном движении (1917–1920 гг.) //Научное наследие А.-З.Валиди Тогана и современные проблемы федерализма в России. Уфа, 2005; Руководители башкирских движений в борьбе за свободу народа //Идея свободы в жизни и творчестве Салавата Юлаева. Уфа, 2004.

КУНАКБА́Й ДЖУМА́ЕВ, Конопай Юнин, Конулбай Юмин (? – янв. 1774), участник *Крестьянской войны 1773–75*, пугачёвский полковник. Проживал в д.Сарсбаш (Самсун) Сиб. дороги. В нач. янв. повстанч. отряд под команд. Канзафара Усаева, К.Д. и *Мавлюта Аитова* захватил Ачитскую крепость Пермской провинции Казанской губернии. Повстанцы взяли в плен полковника, майора и 130 солдат, захватили 6 пушек и 5 пудов пороха. К.Д. мобилизовал в повстанч. армию работников Тисовского чугуноплавильного и железоделательного з-да и жителей Торговижского острога Пермской провинции. Погиб при осаде г.Кунгур.

Ист.: Крестьянская война на территории Башкирии: сб. документов. Уфа, 1975.

Лит.: Таймасов С.У. Восстание 1773–1774 гг. в Башкортостане. Уфа, 2000.

С.У.Таймасов

КУНАФИЯ́ КУТЛУГИ́ЛЬДИН. Участник *Отечественной войны 1812* и *заграничных походов русской армии 1813–14*. Проживал в д.Емангулово Оренб. уезда одноим. губ. (ныне с.1-е Имангулово Октябрьского р-на Оренб. обл.). В составе *Первого Башкирского полка* участвовал в воен. операциях на терр. Рос. империи, Саксонии, Пруссии, Голландии и Франции. Награждён Знаком отличия Воен. орд. Св. Георгия (см. *Георгиевский знак отличия*), медалями "*В память Отечественной войны 1812 года*", "*За взятие Парижа 19 марта 1814*".

А.З.Асфандияров

КУРБАНГАЛИ́ЕВ Мухамед-Габдулхай Габидуллович [1889, д.Медиак Челяб. уезда Оренб. губ. (Аргаяшский р-н Челяб. обл.) – 22.8.1972, г.Челябинск], участник *Башкирского национального движения*, имам. Брат М.-Х.Г. *Курбангалиева*. Окончил Медиакское медресе (1914). Участник 1–3-го Всебаш. курултаев (см. *Третий Всебашкирский учредительный курултай*) от *башкир* Аргаяшского кантона. С 1915 секр. муфтия Оренб. магометанского духовного собрания. С 1916 управляющий Петерб. округом мусульман. Был осн. оппонентом А.-З.А.*Валидова*, выступал за культ.-нац. автономию башкир в составе России, против социализации земли, придерживался монархич. взглядов. Сторонник создания авт. Духовного управления мусульман Башкортостана. В ходе *Гражданской войны* участвовал в организации баш. формирований и их борьбе с большевиками. В авг. 1918 попытался организовать мятеж в г.Оренбург против Валидова с помощью солдат *Первого Башкирского стрелкового полка*, мобилизованных из Аргаяшского кантона. Призывал аргаяшских башкир выйти из состава Баш. автономии, "не признавать правительство Башкирии, а всецело подчиниться Временному Сибирскому правительству" (см. *Временное Сибирское правительство*). В г.Омск 4 дек. встречался с А.В.*Колчаком*. После *перехода Башкирского правительства и войск на сторону Советской республики* стал лидером башкир в составе *Белого движения*. Находился в ставке Колчака в г.Омск, организовал газ."*Кахарман башкорт*". 14 июля 1920 в г.Чита был избран пред. *Военно-национального управления башкир* Рос. Вост. окраины. После разгрома Белой армии в нояб. 1920 эмигрировал в Маньчжурию (Китай). С янв. 1922 работал на Южно-Маньчжурской ж.д., в 1924 переехал в Японию. В янв. 1925 организовал об-во мусульман, в дек. 1927 – школу для мусульман в Токио. С окт. 1928 президент об-ва японских мусульман, в 1929 основал типографию, выпускавшую литературу на арабском языке. С 1932 ред. мусульм. религиозного журнала "Япон мухбири" ("Японский вестник"). В 1936 основал учительскую семинарию в г.Шэньян, с 1938 имам в г.Далянь (оба – Китай), куда был выслан япон. властями. В 1945 арестован, этапирован в Москву, до 1955 находился в заключении во Владимирской тюрьме. В 1956–72 мулла в Челяб. области.

Ист.: Национально-государственное устройство Башкортостана (1917–1925 гг.): док. и материалы. В 4 т. Т.2. Ч.1. Уфа, 2002.

Лит.: Юнусова А.Б. "Великий имам" Дальнего Востока Мухамед-Габдулхай Курбангалиев //Вестник Евразии. 2001. №4; её же. Ислам в Башкортостане. М., 2007.

А.Б.Юнусова

белых. В составе армии А.В.*Колчака* ушёл на В. России. Произведён в капитаны. Погиб в ходе 3-й Читинской операции.

А.Ш.Ярмуллин



Т.Т.Кусимов

КУСИ́МОВ Тагир Таипович [14.2.1909, д.Кусимово Верхнеуральского уезда Оренб. губ. (Абзелиловский р-н РБ) – 10.5.1986, Уфа], *Герой Советского Союза* (1944). Ген.-майор (1969), кавалерист. Участник *Великой Отечественной войны 1941–45*, Иранского похода 1941. Окончил *Объединённую татаро-башкирскую военную школу* (1932), Высшие стрелк.-тактич. курсы усовершенствования командного состава РККА "Выстрел" (1937), Воен. академию им. М.В.Фрунзе (1947) и Высшую воен. академию им. К.Е.Ворошилова (1951; обе – Москва). С 1938 служил в Закавказском воен. округе. На фронте с апр. 1942. Ком. 58-го гв. кав. полка (*Сто двенадцатая Башкирская кавалерийская дивизия* 7-го гв. кав. корпуса 61-й армии Центр. фронта) К. 26 сент. 1943, преследуя противника, подошёл к р.Днепр и помешал ему укрепиться на правом берегу. 27 сент. под арт. и миномётным огнём переправил свой полк через р.Днепр западнее д.Дымарка и с.Неданчичи (оба – Укр. ССР). Отбивая контратаки противника, создал плацдарм ок. 2,5 км, обеспечив переправу др. частей дивизии. При незначит. потерях личного, конского составов и техники полка при форсировании реки за сутки уничтожил 77 солдат, 2 офицеров, захватил 15 автоматов, 4 ручных пулемёта, более 50 винтовок, 3 станковых пулемёта и др. воен. технику. В 1947–49 служил нач. штаба отд. 4-й гв. Кубанской казачьей кав. див., с 1952 – 24-й гв. горнострелк. див., с 1953 – ком. 9-й стрелк. див. (все – Северо-Кавк. воен. округ), с 1954 – зам. ком. 71-й горнострелк. див., с 1956 – ком. 58-й мотострелк. див., с 1961 – зам. ком. 1-го армейского корпуса (все – Туркестанский воен. округ). С 1963 воен. комиссар БАССР. С 1969 в отставке. Деп. Верховного Совета РСФСР 2–3-го, Верховного Совета Туркм. ССР 4-го и Верховного Совета БАССР 7-го созывов. Награждён орд. Ленина (1944, 1954), *Красного Знамени орденом* (1949), орд. Отеч. войны 1-й ст. (1985), Красной Звезды (1942, 1944) и медалями. Именем К. названы улицы в гг. Баймак, Дюртюли, Нефтекамск, Сибай, Уфа, с.Старосубхангулово и д.Новоусманово Бурзянского р-на. В д.Кусимово открыт музей памяти К. В Уфе К. установлен памятник, на доме, где он жил – мемор. доска. Ему посвящён док. ф."Генерал Кусимов" (по трилогии "Рождённые для славы"; 2005, гос. телерадиокомпания "Башкортостан").

Лит.: Омотбаев Р. Генерал Кусимов. Офо, 1990; Сотников И. От волжских твердынь до седого Днепра //Генералы Башкортостана. Уфа, 1995; Слава башкирских конников. Уфа, 2005.

Г.Г.Булатов, Г.Д.Иргалин

КУСЮ́М ТЮЛЕКЕ́ЕВ, один из предводителей *Башкирского восстания 1704–11*. Проживал в Тамьянской вол. Ногайской дороги. *Батыр*. По договору о припуске пользовался землями *башкир* Енейской вол. Казанской дороги. В 1707 совм. с *Алдаром Исекеевым* возглавил повстанч. движение на терр. Казанской и Ногайской дорог. В кон. окт. – нач. нояб. близ Солеваренного городка повстанч. войска К.Т. (ок. 5 тыс. чел.) и Алдара Исекеева (ок. 3 тыс. чел.) разбили уфим. полк под команд. полковника П.И.Хохлова (1300 солдат), захватили обоз с воен. припасами, 5 пушек. В нач. 1708 отряд К.Т. (ок. 2 тыс. чел.) перешёл р.Кама, захватил Илбахтин монастырь, осадил с.Елабуга Казанского уезда (ныне г.Елабуга).



Кусюм Тюлекеев. Худ. Ф.Ф.Ислахов

В июне 1708 явился с повинной. В нач. 1709 отошёл от восст., в марте участвовал в переговорах с представителями казанского *губернатора*, отстаивая интересы башкир. Дальнейшая судьба неизвестна.

Лит.: Акманов И.Г. Башкирские восстания XVII – начала XVIII вв. Уфа, 1993.

И.Г.Акманов

КУСЯ́П СУЛТАНГУ́ЛОВ, К. Салтангулов (? – сент. 1738, г.Оренбург), один из предводителей *башкирских восстаний 1735–40*. Проживал в Тангаурской вол. Ногайской дороги. *Батыр*. Весной 1737

совм. с *Рысаем Игембетовым* и *Сеитбаем Алкалиным* вёл бои с отрядами "верных" пр-ву *башкир, мишарей* и татар на терр. Ногайской и Сиб. дорог. Летом отряд К.С. (ок. 300 чел.) активно действовал ок. Уфы и *Табынской крепости*, в июле совершил поход на терр. Казанской дороги, где совм. с местным нас. разгромил отряд Надыра Уразметова и др. Наиболее крупной операцией отряда К.С. (1 тыс. чел.) было нападение на правительств. войска под команд. *Л.Я.Соймонова*. В апр. 1738 в Мл. жузе вёл переговоры с Абулхаиром о поддержке восстания. Осенью, сопровождая Абулханра, прибыл в г.Оренбург, был арестован; по приказу В.Н.*Татищева* казнён.

И с т.: Материалы по истории Башкортостана. Т.6. Оренбургская экспедиция и башкирские восстания 30-х годов XVIII в. Уфа, 2002.

Лит.: А к м а н о в И.Г. Башкирия в составе Российского государства в XVII – первой половине XVIII века. Свердловск, 1991.

И.Г.Акманов

КУТЛУБА́Й КИНЗЯГУ́ЛОВ. Участник *Отечественной войны 1812* и *заграничных походов русской армии 1813–14*. Урядник. Проживал в 9-м баш. кантоне Оренб. уезда одноим. губернии. Награждён Знаком отличия Воен. орд. Св. Георгия (см. *Георгиевский знак отличия*).

А.З.Асфандияров

КУТЛУГИЛЬДЫ́ АБДРАХМА́НОВ, участник *Крестьянской войны 1773–75*, пугачёвский полковник. Проживал в Бушман-Кыпсакской вол. Ногайской дороги. *Старшина* той же волости. В янв. 1769 совм. с *Кинзёй Арслановым* обратился с письмом к оренб. губернатору с просьбой об отмене подводной и почтовой повинностей для жителей Бушман-Кыпсакской волости. 1 окт. 1773 К.А. был призван Е.И.*Пугачёвым* на службу. В окт. 1773 – марте 1774 участвовал в осаде г.Оренбург. 8–9 нояб. ок. д.Юзеево Бугульминского ведомства Оренб. губ. (Шарлыкский р-н Оренб. обл.) совм. с *Идеркаем Баймековым*, И.Н.Зарубиным и А.А.Овчинниковым участвовал в бою против правительств. войск под команд. ген.-майора В.А.Кара. 1 мая 1774 по приказу Пугачёва поджёг Воскресенский з-д. В мае–июне в составе Гл. повстанч. войска участвовал в захвате Магнитной и др. крепостей *Оренбургской линии*, в боях против регулярных воинских частей под команд. ген.-поручика И.А.Деколонга в Исетской провинции, подполковника И.И.Михельсона ок. Казани. После ухода повстанч. войска на правобережье р.Волга сформировал на терр. Ногайской дороги отряд из 600 человек. Совм. с *Каранаем Муратовым* и *Каскыном Самаровым* препятствовал продвижению правительств. войск, направившихся в погоню за Пугачёвым по Большой (Старой) Моск. и Новой Моск. дорогам. 30 сент. 1774 к К.А. обратился полковник П.А.Шепелев с призывом явиться с повинной. В окт. приведён к присяге подполковником И.Л.Тимашевым. Дальнейшая судьба неизвестна.

И с т.: РГАДА. Ф.1100. Оп.1. Д.13. Л.225–226; Ф.1274. Оп.1. Д.191. Л.129; Д.202. Л.175; ГАОО. Ф.3. Оп.1. Д.97. Л.14.

И.М.Кулбахтин

КУТЛУГИЛЬДЫ́ ИШИМГУ́ЛОВ. Участник *Отечественной войны 1812, заграничных походов русской армии 1813–14*. Есаул (1825). Проживал в д.Бикесево Кыпсакской вол. Оренб. уезда одноим. губ. (ныне д.Бекечево Кугарчинского р-на РБ). На воен. службе с 1806. С 1808 зауряд-сотник (см. *Зауряд-чины*), с 1811 походный старшина. В составе *Девятого Башкирского полка* участвовал в боях за г.Фрайберг, *Лейпцигском сражении 1813*, в блокаде г.Эрфурт, *блокаде Гамбурга 1813, взятии Парижа 1814* и др. Особо отличился "...в сражениях 6-го и 7-го октября под городом Лейбцигом..." и "...при г.Навесе оказывал неустрашимую отважность, врезывался в неприятельский фронт и подавал собою пример своим подчиненным, где убита под ним лошадь". С 1818 подпоручик, с 1821 сотник. В дек. 1824 – сент. 1825 служил при дворе имп. Александра I, был награждён бриллиантовым перстнем и 1 тыс. рублей. В 1828 и 1832 получил благодарности за формирование 1-го и 8-го Баш. полков (см. *Башкирские полки 1827–36*) для отправки на *русско-турецкую войну 1828–29* и в Царство Польское (см. *Польское восстание 1830–31*). В 1830–37 пом. нач. 9-го баш. кантона. Награждён *Анны орденом* 3-й ст. (1813), *Станислава орденом* 4-й ст. (1833), медалями "*В память Отечественной войны 1812 года*", "*За взятие Парижа 19 марта 1814*".

И с т.: РГВИА. Ф.395, 1818. Оп.124/321. Д.122. Л.19; ЦИА РБ. Ф.2. Оп.1. Д.14623. Л.73–74.

Лит.: У с м а н о в А.Н. Башкирский народ в Отечественной войне 1812 года. Уфа, 1964; "Любезные вы мои...": сборник /сост. А.З.Асфандияров. Уфа, 1992.

А.З.Асфандияров



М.И.Кутузов

КУТУ́ЗОВ (Голенищев-Кутузов) Михаил Илларионович [1745 (по др. данным, 5.9.1747) – 16.4.1813, г.Бунцлау, Силезия, ныне г.Болеславец, Польша; похоронен в С.-Петербурге], воен. деятель. Ген.-фельдмаршал (1812). Светлейший князь Смоленский (1812). Из дворян. Участник ликвидации Барской конфедерации 1768–72 в Речи Посполитой, рус.-турецких войн 1768–74, 1787–91 и 1806–12, рус.-австро-франц. войны 1805, *Отечественной войны 1812, заграничных походов русской армии 1813–14*. Окончил Арт. и инженерную дворянскую школу (1759). В 1761 произведён в прапорщики. В 1762 в чине капитана назначен ком. роты Астраханского пех. полка, к-рым командовал А.В.Суворов. В ходе рус.-турецкой войны 1768–74 за отличие в боях произведён в премьер-майоры, затем в подполковники. С 1777 полковник, ком. Луганского пикинерского полка. В 1783 в чине бригадира командовал Мариупольским легкоконным полком в Крыму, в 1784 в звании ген.-майора – Бугским

егерским корпусом. За участие в штурме крепости Измаил (дек. 1790) в марте 1791 произведён в ген.-поручики. В 1792–96 вятский, одновр. в 1793–96 казанский ген.-губернатор, в 1793 чрезвычайный посол в г.Константинополь, с 1794 дир. Сухопутного шляхетского кадетского корпуса, с 1795 главнокомандующий войсками в Финляндии. В кон. 1797 находился с дипломатич. миссией в Берлине, в результате переговоров Пруссия склонилась к союзу с Россией и Великобританией против Франции. В 1798 произведён в ген. от инфантерии. С дек. 1799 виленский, в 1801–02 с.-петерб. воен. губернатор. С авг. 1805 главнокомандующий рос. войсками, направленными против армии имп. Наполеона I. Одержал победу в сражениях у гг. Ламбах, Амштеттен и Кремс, потерпел поражение под г.Аустерлиц (все – Австрийская империя). В 1806–09 киевский воен. губернатор, одновр. с 1808 командующий корпусом в Молд. армии. В июле 1809 – апр. 1812 литовский воен. губернатор, одновр. с марта 1811 главнокомандующий Молд. армией. В ходе рус.-турецкой войны 1806–12 в июле под г.Рущук одержал победу, в окт. у г.Слободзея (оба – Османская империя) окружил турецкую армию и принудил её команд. к капитуляции, 16 мая 1812 заключил Бухарестский мирный договор. В нач. Отеч. войны 1812 избран нач. Петерб., затем Моск. ополчений. 8 авг. имп. Александр I утвердил его главнокомандующим рос. войсками. По решению К. 26 авг. под с.Бородино Моск. губ. было дано ген. сражение войскам Наполеона (см. *Бородинское сражение*). Стремясь сохранить армию, 31 авг. на совещании в д.Фили Моск. губ. предложил оставить Москву без боя. Совершив фланговый марш-манёвр с Рязанской дороги на Калужскую, остановился в Тарутинском лагере, где войска были пополнены, и начал партизанские действия. 24 окт. в сражении под г.Малоярославец Калужской губ. остановил движение войск неприятеля на Ю., заставил отступать по разорённой Смоленской дороге. Преследуя противника, К. разбил гл. силы французов на р.Березина (приток р.Днепр). В нач. 1813 руководил воен. действиями на терр. Польши и Пруссии для окончательного разгрома наполеоновской армии. Награждён орд. Св. Андрея Первозванного (1800) с бриллиантами (1812), *Георгия орденами* 1-й (1812), 2-й (1792), 3-й (1791) и 4-й (1775) ст., *Владимира орденами* 1-й (1806) и 2-й (1787) ст., орд. Св. Александра Невского (1790), *Анны орденом* 1-й ст. (1789), орд. Св. Иоанна Иерусалимского (1799); орд. Чёрного Орла 1-й ст. (1813) и Кр. Орла 1-й ст. (оба – Пруссия); Воен. орд. Марии Терезии 1-й ст. (Австрия; 1805); золотой шпагой "За храбрость" с алмазами и лаврами (1812), портретом имп. Александра I с бриллиантами. Именем К. названы улицы во мн. городах и насел. пунктах РФ, а также в Молдове, Украине и др. Ему установлены пам. в гг. Москва, С.-Петербург, Смоленск и др. В ходе *Великой Отечественной войны 1941–45* учреждены орд. Кутузова 1-й, 2-й (29 июля 1942) и 3-й (8 февр. 1943) ст.; его именем назван крейсер. С К. связано возникновение баш. нар. песен "*Кутузов*", "*Любизар*".

"КУТУ́ЗОВ", баш. нар. песня-марш. Песня энергичного характера. Возникновение связано с образованием боевого содружества *башкир* и русских в период *Отечественной войны 1812*. Названа по имени М.И.*Кутузова*. Песня пронизана патриотическим духом. В лице полководца воплощена мощь и сила России, её непобедимость: "Был Кутузов славный полководец, /Шёл без страха в воду и огонь. /Полководец, хай, Кутузов /Славный был батыр, /Храбрый богатырь. /Он наполеоновские войска, /Словно стадо, гнал перед собой". В песне прославляется великий полководец и воины – батыры, сражавшиеся за честь и свободу Родины. Форма песни 2-частная

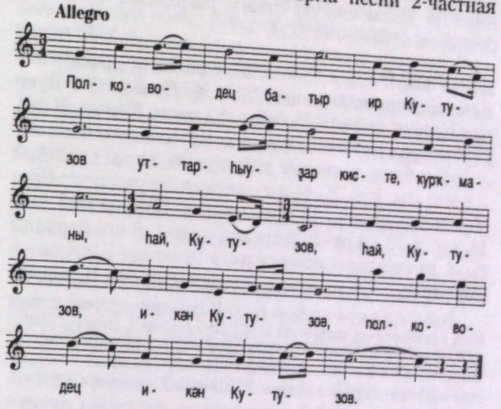

(запев и припев состоят из двух предложений). Мелодия "К." характеризуется широким диапазоном (квартдецима). Ладовую основу напева составляет сочетание трёх видов пентатонных образований. Энергичные квартовые ходы, чёткость, повторность мелодической и ритмической структур, трёхдольность придают песне динамичность и яркость. Обработка осуществлена комп. А.М.Кубагушевым для голоса и фп., З.Г.Исмагиловым для хора a cappella.

Г.А.Ишкинина

КУТУКА́Й, один из предводителей *башкирских восстаний 1735–40*. Проживал в Катайской вол. Сиб. дороги. *Батыр*. До лета 1736 действовал "...в 1500 человеках около Песчанской и Чумляцкой слобод..." на терр. Сиб. дороги. В июле в составе группы повстанцев явился с повинной к В.Н.*Татищеву*. До авг. был посредником в переговорах восставших с Татищевым, в частности, призывал явиться с повинной *Юсупа Арыкова*. Осенью вновь возглавил отряд (ок. 1 тыс. чел.) и действовал в Зауралье: "...под Окуневский острог по Миясу, по Барневой...". В кон. 1736 пленён; по приказу Татищева приговорён к казни.

И с т.: Материалы по истории Башкортостана. Т.6. Оренбургская экспедиция и башкирские восстания 30-х годов XVIII в. Уфа, 2002.

И.Г.Акманов

КУЧА́ЕВ Лукман. Участник *Гражданской войны* и *советско-польской войны 1920*. Служил ком. коннопулемётного взвода 27-го кав. полка *Отдельной Башкирской кавалерийской бригады*. 12 нояб. 1920 части 1-го кав. полка выбили противника из д.Кулыга (Украина) и начали его преследование. К. совм. с ком. 2-го эскадрона А.Г.Кудрявцевым и старшиной Я.*Махмутовым*, находившимися в передовой разведке, внезапной атакой вызвали панику в рядах петлюровцев, в результате к-рой их батарея прекратила огонь и оставила позицию. 13 нояб., когда превосходящие силы противника выбили из г.Литин (Украина) части 1-го полка и начали преследование, К. совм. с Кудрявцевым и Махмутовым провёл несколько контратак, обеспечив эскадронам 1-го полка организованное отступление. За проявленную отвагу награждён *Красного Знамени орденом* (1922).

А.Ш.Ярмуллин

КУЧУКБА́Й (? – 18.8.1755), один из предводителей *Башкирского восстания 1755–56*. Проживал в Бушман-Кыпсакской вол. Ногайской дороги. *Батыр*. В авг. 1755 собрал повстанч. отряд из жителей юго-вост. волостей и начал активные действия на терр. Ногайской дороги. Под рук. К. 11 авг. восставшие разорили Преображенский з-д, 15 авг. сожгли Покровский з-д. 18 авг. в 30 км от Зилаирской крепости его отрядом была разгромлена правительств. команда Шкапского (100 драгун, 50 казаков), в результате боя К. погиб.

Лит.: Витевский В.Н. И.И.Неплюев и Оренбургский край в прежнем его составе до 1758 г. В 5 т. (вып.). Казань, 1889–1897; Чулошников А.П. Восстание 1755 г. в Башкирии. М.; Л., 1940; Акманов И.Г. Башкирия в составе Российского государства в XVII – первой половине XVIII века. Свердловск, 1991.

И.Г.Акманов

КУЧУ́КОВЫ, дворянский род. Из *башкир* д.Исянгильдино Барын-Табынской вол. Сиб. дороги Оренб. губ. (Аргаяшский р-н Челяб. обл.). Родоначальник – Кучук, *сотник*. Наиболее известен его сын – **Кулуй (Мухаметкулуй) К.** (1764 – после 1840). Участник *русско-прусско-французской войны 1806–07*. В 1778–80, 1782, 1793, 1794 нёс службу на *Сибирской линии*, в 1785 и 1795 – на *Оренбургской линии* (см. *Линейно-пограничная служба башкир*). В 1800–25 нач. 5-го баш. кантона, имел чин 10-го класса (1821). Основал выселок Мухаметкулуевский (ныне с.Кулуево Аргаяшского р-на Челяб. обл.). Ему посвящена баш. нар. песня "Кулуй-кантон", в к-рой он был изображён как жестокий начальник. Его сыновья: **Сагит К.** (1782–1850), сотник. Нач. 5-го баш. кантона (1825–?); **Хасан К.** (1810–?), сотник (1857). Начал службу в 1826 зауряд-хорунжим (см. *Зауряд-чины*). В 1828 служил в Звериноголовской, в 1833 – в Степной крепостях, в 1843 – в крепости Илецкая Защита Оренб. линии. В период *Крымской войны 1853–56* находился в составе 4-го Баш. полка (см. *Башкирские полки 1854–56*). В 1847–50 управляющий 1-м баш. кантоном, в 1856–59 нач. 9-го кантона. С 1861 в отставке. Владел мельницей. Награждён бронзовой медалью "*В память войны 1853–1856 гг.*"; **Абдулла К.** (1813–?), есаул (1855). Участник *Хивинского похода 1839–40*. На воен. службе с 1828. В 1830 служил на Оренб. линии, в 1837 – в г.Оренбург. С 1842 управляющий 6-м, с 1849 – 2-м баш. кантонами, с 1856 нач. 9-го, в 1860–61 – 10-го кантонов. Владел мельницей; **Ихтисам К.** (1821–?), зауряд-хорунжий (1857). В 1849–60 управляющий одним из юртов 6-го баш. кантона. Сыновья Хасана К.: **Мухаметьюсуф К.** (20.2.1838–?), суд. следователь (с 1861). Окончил юрид. факультет Казанского ун-та; **Мухаметшариф К.** (2.4.1856–?), унтер-офицер. Владел мельницей. В 1865 Хасану К. и его сыновьям пожаловано потомств. дворянское звание. Род К. записан во 2-ю часть дворянской родословной книги Оренб. губернии.

А.Я.Ильясова

"КЫЗЫ́Л АТЛЫЛА́Р" ("Кыҙыл атлылар" – "Красные конники"), воен. газета. Орган *Сто двенадцатой Башкирской кавалерийской дивизии*. Издавалась в апр. 1942 – мае 1945 3 раза в неделю на баш. языке. В газете освещался ход боевых действий на фронтах *Великой Отечественной войны 1941–45*;


КЫҘЫЛ АТЛЫЛАР
КЫЗЫЛАРМЕЕЦТАР ГАЗЕТАҺЫ
БӨЙӨК ОКТЯБРЬ СОЦИАЛИСТИК РЕВОЛЮЦИЯҺЫНЫҢ
XXV ЙЫЛЛЫҒЫ
ГОСУДАРСТВО ОБОРОНА КОМИТЕТЫ ПРЕДСЕДАТЕЛЕ
ИПТӘШ И. В. СТАЛИНДЫҢ
1942 йыл 6 ноябрҙә хөзмәтсәндәр депутаттарының Мәскәу Советының Мәскәу калаһы партия һәм общественный ойошмалары менән катнаш тантаналы йыйылышында яһаған доклады
1. ТЫЛДА ОЙОШТОРОУСЫЛЫК ЭШЕ

Газета "Кызыл атлылар". 1942

пропагандировались идеи патриотизма, интернационализма, боевые нац. традиции *башкир*. Печатались приказы Верховного главнокомандующего И.В.*Сталина*, распоряжения, постановления, решения Сов. пр-ва, сводки Совинформбюро, материалы о подвигах воинов див., списки получивших боевые награды; письма, наказы трудящихся, худ. произведения. В газете публиковались К.Даян, К.Мэргэн, Ш.Насыров и др. Редакторы: А.Карнай, А.Ихсан, М.Хакимов.

Ф.Т.Кузбеков

"КЫЗЫ́Л БАТЫ́Р" ("Кыҙыл батыр" – "Красный герой"), общественно-полит. газета. Орган полит.-просветит. управления *Народного комиссариата по военным делам* Башреспублики. Издавалась в нояб.–дек. 1920 в г.Стерлитамак 1 раз в неделю на старобаш. языке. Всего вышло 7 номеров. В газете освещался ход *Гражданской войны*, печатались статьи на военно-патриотич. темы. После ликвидации полит.-просветит. управления АСБР выпуск газеты был прекращён. Гл. редактор – Д.Юлтый.

Л



К.К.Латыпов

ЛАТЫ́ПОВ Куддус Канифович (р.14.7.1923, с.Ново-Мещерево Дуванского кантона БАССР, ныне д.Новомещерово Мечетлинского р-на РБ), *Герой Советского Союза* (1946). Полковник (1974), лётчик. Участник *Великой Отечественной войны 1941–45*. Окончил Свердловскую воен.-авиац. школу пилотов (1941) и Воен.-полит. академию им. В.И.Ленина (Москва, 1952). В 1939–40 учитель Лемез-Тамакской ср. школы Мечетлинского р-на. На фронте с дек. 1941. Ком. звена 187-го гв. штурмового авиац. полка (12-я гв. штурмовая авиац. див. 5-й возд. армии 2-го Укр. фронта) гв. лейт. Л. к маю 1945 совершил 134 боевых вылета, подавил огонь 9 батарей полевой армии, сжёг 2 ж.-д. эшелона, уничтожил 22 танка, бронетранспортёр, 40 автомашин, 5 самолётов, ок. 450 солдат и офицеров противника. После войны служил ком. авиац. эскадрильи, зам. ком. полка, нач. полит. отдела авиац. див., нач. факультета Воен.-возд. инженерной академии им. Н.Е.Жуковского (Москва). С 1974 в запасе. Награждён орд. Ленина (1946), *Красного Знамени орденами* (1943, 1944, 1944), орд. Отеч. войны 2-й ст. (1944), Кр. Звезды (1945), медалями. Именем Л. названа школа в родной деревне.

Соч.: Витязи крылатые: хроника штурмового авиаполка. Уфа, 1995; Может ли голубь ястребом стать? Уфа, 1999.

Лит.: Гальперин Д. Сокол //Славные сыны Башкирии. Кн.3. Уфа, 1968.

Г.Г.Булатов

ЛАЧИ́НОВ Валит Якшимбетович (1790–1858), *кантонный начальник, хорунжий* (1835). Проживал в д.Кулчурино Бурзянской вол. Верхнеуральского уезда Оренб. губ. (с.Кульчурово Баймакского р-на РБ). Участник *Отечественной войны 1812, заграничных походов русской армии 1813–14*. С 1808 на воен. службе. С 1808 зауряд-сотник, с 1819 зауряд-есаул (см. *Зауряд-чины*). В составе *Пятнадцатого Башкирского полка* участвовал в воен. операциях на терр. Рос. империи, Пруссии, Саксонии, Франции и др. Был ранен. В действующей армии находился до 1815. В 1829–38 служил нач. 6-го баш. *кантона*. Награждён медалями "*В память Отечественной войны 1812 года*", "*За взятие Парижа 19 марта 1814*".

Лит.: Асфандияров А.З. История сёл и деревень Башкортостана. Кн.2–3. Уфа, 1998.

Л.Ф.Тагирова

ЛЕ́ЙПЦИГСКОЕ СРАЖЕ́НИЕ 1813, "Битва народов", состоялось в ходе *заграничных походов русской армии 1813–14* ок. г.Лейпциг (Саксония) 4–7 окт. между силами антифранц. коалиции (Австрия, Пруссия, Россия и Швеция; св. 300 тыс. чел., 1385 орудий) и армией Наполеона (ок. 200 тыс. чел., 700 орудий). В Л.с. принимали участие *Первый Башкирский полк*, *Второй Башкирский полк*, команда *Четвёртого Башкирского полка*, *Пятый Башкирский полк*, *Девятый Башкирский полк*, *Одиннадцатый Башкирский полк* и *Четырнадцатый Башкирский полк*. Южнее г.Лейпциг находилась Богемская армия фельдмаршала К.Ф.Шварценберга (133 тыс. чел., 578 орудий), против к-рой Наполеон сосредоточил 122 тыс. чел. под команд. И.Мюрата, с С. город прикрывали корпуса маршалов М.Нея, О.Мармона и А.Бертрана. 4 окт. Богемская армия начала наступление на рубеж дд. Вахау–Либертвольквиц. Франц. кавалерия (10 тыс. чел.) предприняла попытку прорыва рядов союзных войск, но угроза была ликвидирована вводом в бой резерва – рус. гвардии и гренадеров. Наполеону не удалось разгромить Богемскую армию. Подошедшая Силезская армия ген. от кавалерии Г.Л.Блюхера (60 тыс. чел., 315 орудий) оттеснила наполеоновские войска с рубежа нпп Мёккерн–Видерич к г.Лейпциг. Числ. союзных войск после подхода Сев. армии шведского кронпринца Ж.-Б.Бернадота (58 тыс. чел., 286 орудий) и Польской армии ген. от кавалерии барона Л.Л.Беннигсена (54 тыс. чел., 186 орудий) значительно возросла. Наполеон, получив малочисл. подкрепление (25 тыс. чел.), 5 окт. обратился к союзникам с предложением о мире, однако оно осталось без ответа; 6 окт. союзные армии начали наступление на г.Лейпциг с трёх сторон. В ночь на 7 окт. Наполеон отвёл свои войска к городу и утром начал отступление на З., ему удалось вывести ок. 100 тыс. человек. Потери французов составили ок. 80 тыс. чел. (в т.ч. св. 30 тыс. пленных) и 325 арт. орудий, союзников – ок. 54 тыс. чел. (в т.ч. св. 22 тыс. русских). Поражение франц. армии в Л.с. лишило Францию всех её терр. завоеваний в Европе, привело к освобождению Германии и Голландии (см. *Рейд генерал-майора А.Х.Бенкендорфа в Голландию 1813*) от наполеоновских войск и распаду Рейнского союза. (Илл. на с.242).

Р.Н.Рахимов

ЛЕЙТЕНА́НТ (франц. lieutenant), обер-офицерский чин (см. *Звания воинские*). На рос. воен. флоте



Этюд Лейпцигского сражения 4—7 октября 1813 г. Худ. Фрош. 1-я четв. 19 в.

военнослужащих в правах" от 16 дек. 1917. В период *Гражданской войны* сохранился как воинское звание в частях белых армий. По Пост. ЦИК и СНК СССР от 22 сент. 1935 Л. (соответствовал мл. политруку) и ст. Л. (политруку) — воинское звание мл. офицерского состава. 5 авг. 1937 введено звание мл. Л. Как офицерское звание Л. присваивается военнослужащим, окончившим воен. уч-ща, и военнообязанным, прошедшим воен. подготовку в гражд. вузах, а также мл. Л. по истечении установленного срока выслуги при положит. аттестации. Л. является ком. взвода. Звание Л. действует в Вооруж. силах РФ и др. гос-в.

ЛИВО́НСКАЯ ВОЙНА́ 1558—83 Рус. гос-ва против Ливонского ордена, Швеции, Польши и Речи Посполитой за Прибалтику. 17 янв. 1558 рус. войско (40 тыс. чел.) под команд. хана *Касимовского ханства* Шах-Али начало воен. действия на терр. Ливонии. По данным А.Н.*Усманова*, в Л.в. участвовали и *башкиры*: в 1558 в передовом полку Д.Ф.Адашева и "большом полку Шиг-Алея" были "казанские люди и с Свияги, и из Чебоксар, и Черемиса и новокрещённых". На 1-м этапе (1558—61) рус. войска нанесли поражение армии Ливонского ордена: 11 мая 1558 взяли г.Нарва, в июне — крепость Нейгаузен, 18 июля — г.Дерпт, к осени захватили Вост. Ливонию. 2 авг. 1560 произошла битва при крепости Эрмес, в к-рой рус. войска под команд. кн. В.И.Барбашина (по др. данным, кн. П.И.Шуйского) уничтожили осн. силы Ордена; 21 авг. 1560 взяли г.Феллин. На 2-м этапе (1562—78) рус. войска вели воен. действия с переменным успехом против армий Польши, Литвы и Швеции. 15 февр. 1563 рус. армия заняла г.Полоцк, в янв. 1573 — крепость Вейсенштейн, в сер. 1570-х — более 20 городов (Динабург, Крейцбург, Люцин, Розиттен, Шваненбург и др.). В окт. 1578 рус. армия была разбита в сражении под г.Венден польско-литовскими войсками. На 3-м этапе (1579—83) рус. войска вели оборонительные бои (оборона г.Псков 1581—82) против армии польского короля Стефана Батория и шведских войск. 1 сент. 1579 армия Речи Посполитой взяла г.Полоцк, 6 авг. 1580 — г.Велиж, 6 сент. — крепость Великие Луки. Шведские войска захватили терр. Прибалтики, в нояб. 1580 взяли крепость Корела, в 1581 — г.Нарва. 15 янв. 1582 ок. Запольского Яма южнее г.Псков был заключён Ям-Запольский мир между Рус. гос-вом и Речью Посполитой на 10 лет. По условиям договора, Рус. гос-ву возвращались занятые польскими войсками города, взамен оно отказывалось от Вост. Ливонии, гг. Велиж и Полоцк. В 1583 на р.Плюсса было заключено Плюсское перемирие между Рус. гос-вом и Швецией. К Швеции отошли крепости Ивангород, Ям, Копорье, Корела с уездами. Рус. гос-во сохранило терр. устья р.Нева.

Лит.: Усманов А.Н. Добровольное присоединение Башкирии к Русскому государству. 2-е изд., испр. и доп. Уфа, 1982.

ЛИНЕ́ЙНО-ПОГРАНИ́ЧНАЯ СЛУ́ЖБА БАШКИ́Р, *воинская повинность*, один из видов *военной службы башкир*. Введена после вхождения *Башкортостана* в состав Рос. гос-ва. Подразделялась на внутр. (охрана границ гос-ва, совпадающих с внешней границей терр. Башкортостана) и внешнюю (охрана границ, в осн. зап., Рос. империи). Первонач. её организация осуществлялась *тарханами* и состояла в охране юго-вост. границ от набегов и вторжений джунгаров, *казахов*, *калмыков*, ногайцев, сиб. татар и др.; после строительства *Сибирской линии* — в охране оборонит. сооружений на линии и охране границы. С 1744 *башкиры* привлекались к службе на *Оренбургской линии*, на к-рую ежегодно направлялось 1,5 тыс. башкир и *мишарей*, с 1769 — 2,2, с 1791 — 6,5, с 1798 — 5,5. Срок службы с 1745 составлял 1 год, с 1769 — 2. Баш. воины должны были явиться на службу со своим оружием, снаряжением (см. *Воинское снаряжение башкир*) и 2 лошадьми; малоимущие снаряжались за счёт "подмоги" баш. общины. Служащие до 1743 получали из казны денежное и хлебное жалования, с 1791 — 50 копеек или провиант, с 1797 — 1 рубль (сумма не покрывала расходов). Период летней службы 15 мая — 16 нояб., зимней (на неё назначалось втрое меньше людей) — 16 нояб. — 15 мая. После введения *кантонной системы управления* башкиры 1-го кантона направлялись на Сиб. линию (в 1800 заменена этапной службой на Сиб. тракте), остальных кантонов — на 1—4-ю дистанции Оренб. линии. Сбор команды на линейную службу контролировал *кантонный начальник*, на сборном пункте служащие поступали в ведение *дистаночного начальника*. Командированные обеспечивались баш. общиной провиантом на дорогу до места службы и "подможными" деньгами. После прибытия на линию военнослужащие распределялись по укреплениям и переходили в распоряжение комендантов *крепостей* и нач. дистанций. С 1837 команды летней службы обеспечивались продуктами из казённых магазинов за счёт уплаты из "подможных" денег или вычета из месячного жалования служащего по 1 рублю. В период службы на линиях башкиры участвовали в походах рус. войск на приграничные терр.: *Хивинском походе 1839—40*, *Кокандских походах 1852 и 1853*, в ходе к-рых образована *Сыр-Дарьинская линия*, и др. С 18 в. на внешнюю кордонную и пограничную службу баш. команды привлекались в осн. во время воен. конфликтов: в период *русско-шведской войны 1788—90*, *Отечественной войны 1812*, *заграничных походов русской армии 1813—14*, *русско-турецкой войны 1828—29*, *Крымской войны 1853—56* и др. В 1842 *Башкиромещерякское войско* было разделено на 2 части: нас. 4—6-го и 9-го — служащих (внешние, так называемые прилинейные) — кантонов продолжало нести линейную службу, нас. остальных — резервных (внутр.) — кантонов освобождалось от охраны границы, заменённой налогом. В 1863 Л.-п.с.б. была упразднена.

Лит.: Асфандияров А.З. Кантонное управление в Башкирии (1798—1865 гг.). Уфа, 2005; его же. Башкирские тарханы. Уфа, 2006.

ЛОКА́ЛЬНЫЕ ВО́ЙНЫ, боевые действия, к-рые ведутся внутри гос-ва или на огранич. терр. и охватывают несколько гос-в. В Л.в. в зависимости от поставленных целей применяют вооруж. силы, экон., полит. и дипломатич. методы. Для Л.в. 1-й пол. 20 в. характерно участие 2 смежных гос-в (сов.-кит. конфликт 1929 на Кит.-Вост. ж.д., сов.-япон. конфликты 1938 и 1939 ок. оз.Хасан и на р.Халхин-Гол соотв., боевые действия 1939 в Зап. Украине и Зап. Белоруссии, *советско-финляндская война 1939—40*). После Второй мировой войны количество участников Л.в. увеличилось, что было обусловлено столкновением интересов двух мировых держав — СССР и США (Корейская война 1950—53, воен. конфликт 1956 в Венгрии, арабо-израильские войны 1967—74, война во Вьетнаме 1966—72, воен. конфликт 1968 в Чехословакии, сов.-кит. пограничные конфликты 1969, Афганская война 1979—89 и др.). Л.в. возникают также в результате разл. конфликтов внутри гос-ва (гражд. войны в Испании 1936—39, в Китае 1924—28 и 1945—49, в Анголе 1976—79, боевые действия в Чечне 1994—96, 1999—2003 и т.д.). По неполным данным, потери жителей *Башкортостана* в Л.в. составили ок. 2200 чел., в т.ч. в сов.-япон. конфликтах ок. оз.Хасан и на р.Халхин-Гол — 116, в сов.-финляндской войне — 1478, в Афганской войне — 306, в боевых действиях в Чечне — 124, в грузино-осетинской войне 2008 — 3 человека. В 2003 в Уфе установлен пам. Скорбящей матери, посвящённый уроженцам РБ, к-рые погибли в Л.в. 20 в.

М.А.Бикмеев

"ЛЮБИЗА́Р", баш. нар. песня, кыска-кюй (короткая песня). Песня танцевально-маршевого характера.

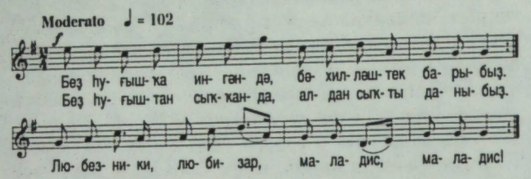

Возникновение связано с событиями *Отечественной войны 1812* и *заграничными походами русской армии 1813—14*. По преданию, после одного из кр. сражений М.И.*Кутузов* вызвал к себе командира баш. полка, похвалил за храбрость в бою и обратился к ним со словами: "Любезные вы мои башкиры, молодцы!". Баш. воины подхватили эти слова и, переделав на свой лад, сочинили песню: "... И в Москве бывали мы, /И Париж видали мы, /И захватчика-француза /Хорошо бивали мы. /Любезники, любизар, /Маладис, маладис". Напев, основанный на звуках пентатоники мажорного наклонения, имеет структуру пары периодичностей (запев и припев), небольшой диапазон (чистая дуодецима). Обработки "Л." осуществлены Г.П.Маркоровым для оркестра, композитором Р.А.Муртазиным для хора и фп. Мелодия песни использована в опере "*Кахым-туря*", в танце "Любезники, любизар", поставленном заслуженным арт. БАССР Х.А.Ишбердиным.

И с т.: Башкирское народное творчество. Т.8. Песни (дооктябрьский период). Уфа, 1995.

Г.А.Ишкинина

М



МАВЛЮ́Т АЙТОВ, Аланфут А. (1724—?), участник *Крестьянской войны 1773—75*, пугачёвский полковник. Проживал в д.Чюмакаево Сунларской вол. Сиб. дороги. Отряд М.А. действовал в районе Красноуфим. крепости и г.Кунгур. 8 янв. 1774 совм. с Канзафаром Усаевым и *Кунакбаем Джумаевым* подписал смертный приговор капитану Воинову. Дальнейшая судьба неизвестна.

С.У.Таймасов

МАГА́ЗОВ Гимран Санд-Ягафарович [?, д.Аскарово Челяб. уезда Оренб. губ. (Альменевский р-н Курганской обл.) — 7.3.1918, с.Баймак Орского уезда той же губ., ныне г.Баймак], участник *Башкирского национального движения*. Брат С.-Г.С.-Я.*Магазова*. Участник *Первой мировой войны 1914—18*. До революции 1917 служил в царской армии в чине прапорщика. В дек. 1917 на *Третьем Всебашкирском учредительном курултае* избран членом *Башкирского правительства* и Кесе курултая (предпарламента) авт. *Башкурдистана*. В начале 1918 по поручению Баш. пр-ва совм. с Г.С.*Идельбаевым* и А.Б.*Карамышевым* руководил формированием первого баш. *полка* в Бурзян-Тангауровском кантоне. 2 марта был арестован дружиной Баймакского совета рабочих депутатов. По приговору рабочего и красногв. суда М. вместе с др. офицерами был расстрелян (см. *Баймакский расстрел 1918*).

М.М.Кулшарипов

МАГА́ЗОВ Санд-Гирей Санд-Ягафарович [?, д.Аскарово Челяб. уезда Оренб. губ. (Альменевский р-н Курганской обл.) — 1921, г.Кинель Самарской губ.], участник *Башкирского национального движения*, поэт. Брат Г.С.-Я.*Магазова*. Участник *Гражданской войны*. Окончил Коммунистич. ун-т им.Я.М.Свердлова (Москва, 1919). С июня 1918 секр. *Башкирского военного совета*; в июле в г.Омск вместе с А.-З.А.*Валидовым* вёл переговоры с *Временным Сибирским правительством* о снабжении *Башкирского войска* вооружением и обмундированием, затем выехал в г.Семипалатинск, где от имени *Башкирского правительства* установил контакты с рук. пр-в Алашской автономии и Туркестана. По возвращении в Башкортостан назначен особоуполномоченным воен. совета по организации баш. воен. сил в Челяб., Верхнеуральском и Златоустовском уездах, где формировались *Первый Башкирский кавалерийский полк имени А.Б.Карамышева*, *Пятый Башкирский стрелковый полк*, *Третий Башкирский стрелковый полк* и часть *башкирских добровольческих отрядов*. В авг. 1918 в составе комиссии Баш. воен. совета участвовал в разработке *Башкирского войска формы одежды*. С окт. служил в *Башкирском войсковом управлении*. После *перехода Башкирского правительства и войск на сторону Советской республики* избран в состав *Башкирского военно-революционного комитета*, в к-ром возглавил агитац.-информац. отдел. В марте 1920 назначен нач. Полит.-просветит. управления войск Башреспублики. В июне после выхода декрета "*О государственном устройстве Автономной Советской Башкирской Республики*" в знак протеста вместе с др. членами Башревкома покинул пост и уехал в Ср. Азию. В 1921 в составе делегации Баш. обл. комиссии помощи голодающим выехал в *Автономную Советскую Башкирскую Республику*, умер в дороге. Стихи и поэмы М. посвящены нац. борьбе баш. народа, доблести баш. войск. Всё его рукописное наследие было уничтожено большевиками.

Лит.: Ярмуллин А.Ш. Сәйетгәрәй Магазов //Автономиялы Башкортостан байрагы астында. Өфө, 2009; Валиди Тоган З. Воспоминания. Борьба народов Туркестана и других восточных мусульман-тюрков за национальное бытие и сохранение культуры. В 2 кн. Кн.1. Уфа, 1994.

А.Ш.Ярмуллин

МАГАСУ́МОВ Фатхулла Бурхаевич [ок. 1892, д.Маломуйнаково Троицкого уезда Оренб. губ. (Учалинский р-н РБ) — 1921], участник *Башкирского национального движения*. Участник *Первой мировой войны 1914—18* и *Гражданской войны*. В период Первой мировой войны произведён в прапорщики. Один из рук. *Бурзян-Тангауровского восстания 1920*. Летом сформировал повстанч. отряд ("армия освобождения") и разгромил партийные ячейки в Тамьян-Катайском кантоне. В сент. командующий объедин. повстанч. формированием — Баш. кр. армией. В окт. в целях добычи вооружения организовал налёт на г.Златоуст (захватил городскую ж.-д. станцию, воен. казармы), с.Веселовка Златоустовского уезда Уфим. губ. (ныне в составе г.Златоуст). В боях в с.Веселовка и ок. Саткинского з-да против частей 27-й бригады Войск внутр. охраны республики отряд М. потерпел поражение. В кон. нояб. отказался от заключения соглашения с представителями ЦИК АСБР и Баш. обкома РКП(б). В 1921 весной совм. с Г.З.*Амантаевым* примкнул к повстанч. отряду Охранюка-Черского; был арестован, убит.

Р.Х.Насыров

МАЖИ́ТОВ Нияз Абдулхакович [р.20.8.1933, д.Тугай Красноусольского р-на БАССР (Гафурийский р-н РБ)], археолог. Академик АН РБ (2006), доктор ист. наук (1989), проф. (1990). Заслуженный деятель науки РБ (1993). После окончания Пермского ун-та (1956) работал в Ин-те истории, языка и литературы Баш. филиала АН СССР (с 1967 зав. сектором археологии и этнографии), с 1978 — в БГУ (в 1991—2000 зав. кафедрой археологии, древней и средневековой истории), одновр. в 1995—2002 пред. исполнит. комитета Межрегионального курултая башкир, в 2006—11 вице-президент, одновр. академик-секр. Отделения социальных и гуманитарных наук АН РБ. Научные труды посвящены изучению железного века и Средневековья на терр. Юж. Урала, проблемам этногенеза *башкир*. Выделил и исследовал бахмутинскую, турбаслинскую, кушнаренковскую культуры и др.; инициатор и организатор иссл. городища Уфа II. В работе М. "История Башкортостана. Древность. Средневековье" (2009) на основе баш. шежере приведены сведения о баш. *биях* и *ханах*; воспроизведено вооружение башкир-всадников 9—10 и 15—16 вв.; подробно описана война между *Тохтамышем* и *Тимуром*, в т.ч. *сражение на Кондурче 1391*, и др. Автор более 400 научных работ. В 2000—09 пред. совета Ассамблеи народов РБ.

С о ч.: Бахмутинская культура. Этническая история населения Северной Башкирии середины I тысячелетия нашей эры. М., 1968; Тайны древнего Урала. Уфа, 1973; Южный Урал в VII—XIV вв. М., 1977; Курганы Южного Урала в VIII—XII вв. М., 1981.

МАЙО́Р (от лат. major — большой, старший), первый штаб-офицерский чин (см. *Звания воинские*). В рос. армии введён в 1630 в полках "иноземного строя" ("нового строя"). Утверждён Уставом воинским рос. имп. Петра I от 30 марта 1716 во всех войсках, кроме казачьих. До февр. 1797 существовали премьер- и секунд-майоры. Премьер-М. являлся пом. ком. *полка*, к-рый возглавлял в его отсутствие, заведовал строевой и инспекторской частями, исполнял обязанности квартирмейстера. Секунд-М. являлся пом. премьер-М., в строю командовал *батальоном*. Чин М. сохранился в *пехоте*, артиллерии, инженерных войсках, карабинерных, кирасирских и гусарских полках; у драгун и в полках гвардии не было. В Табели о рангах чин принадлежал 8-му классу (нижестоящие чины обращались "Ваше высокоблагородие"). Соответствовал чинам *ротмистра* в *кавалерии* и *войскового старшины* в казачьих войсках. В 1811 чин М. упразднён в артиллерии, инженерных войсках и квартирмейстерской частях, введён в драгунских полках. В связи с новым порядком производства обер-офицеров в 1-й штаб-офицерский чин 6 мая 1884 чин М. был упразднён. По Пост. ЦИК и СНК СССР от 22 сент. 1935 в Сов. Вооруж. силах М. — воинское звание ст. офицерского состава. Для воен.-полит. состава М. соответствовал батальонному комиссару. По Уставу внутр. службы занимает должность ком. батальона. Ныне звание М. существует в Вооруж. силах РФ и др. гос-в.



Г.Д.Макаев

МАКА́ЕВ Гариф Давлетович (14.2.1904, п.Никитинский Оренб. уезда одноим. губ., ныне с.Никитино Саракташского р-на Оренб. обл., — ?), участник *Великой Отечественной войны 1941—45*. Полковник (1946). Окончил *Объединённую татаро-башкирскую военную школу* (Казань, 1929), Краснознамённую высшую офицерскую кав. школу им. С.М.Будённого (Москва, 1948). В 1926—27 курсант 43-го кав. полка 8-й кав. дивизии (г.Оренбург). В 1932—33 служил ком. взвода 45-го кав. полка 11-й кав. дивизии (г.Орск). С нояб. 1941 работал преподавателем в Чкаловском кав. уч-ще. В дек. майор М. был назначен ком. 313-го кав. полка *Сто двенадцатой Башкирской кавалерийской дивизии*, в составе к-рой с мая 1942 воевал на Брянском, затем на Юго-Зап. фронтах. В окт. ему присвоено звание подполковник. 20 нояб. в ожесточённых боях в ходе Сталинградской наступательной операции был тяжело ранен, до 1 марта 1943 находился в госпитале. С 9 авг. служил зам. ком., с 14 янв. 1944 — ком. 7-го запасного полка

4-й запасной кав. бригады. В 1947 назначен нач. Ононского воен. конезавода Забайкальского воен. округа (Читинская обл.), с 1948 командовал 16-м кав. полком 7-й отд. кав. дивизии. С 1949 служил пом. нач. по снабжению Тамбовского Краснознамённого кав. уч-ща им. 1-й Конной Армии (г.Кирсанов), с 1954 пом. нач. по снабжению Тамбовского арт.-техн. уч-ща. В марте 1955 уволен в запас, проживал в г.Воронеж. Награждён орд. Ленина (1951), Кр. Звезды (1942, 1946), медалями.

Лит.: Ахмадиев Т.Х. Башкирская гвардейская кавалерийская. Уфа, 1999. *Ф.Н.Вахитов*

МАКСЮ́Т УТЯГА́НОВ, участник *Крестьянской войны 1773—75*, пугачёвский полковник. Проживал на терр. Казанской дороги. *Старшина*. Дальнейшая судьба неизвестна.

МАМЛЮ́КИ (от араб. — невольники), особая группа воинов в Египте в XII — нач. XIX вв., состоявшая из тюркских (*башкиры*, кипчаки, туркмены) и кавк. (аланы, грузины, черкесы) народов, из к-рых была сформирована гв. правителей династии Айюбидов (1171—1250). Воины изучали арабский язык, обучались стрельбе из лука, фехтованию, упражнениям с копьём, борьбе, владению арбалетом в конном и пешем строю. Армия М. состояла из личной гв. султана, отрядов эмиров и свободных наёмников. В 1250 воен. верхушка М. свергла Айюбидов и захватила власть. Известны династии М.: Бахри (с 1250) и Бурджи (1390—1517). Общая числ. М. составляла ок. 9—12 тыс. человек. В период правления М. в XIII—XIV вв. была реорганизована система управления, улучшена система искусственного орошения, наблюдался подъём культуры. М. сохранили сложившуюся до них военно-ленную систему. В XIII в. армии М. разгромили монголов (битва при Айн-Джалуте, 3 сент. 1260), вытеснили крестоносцев из Палестины и Сирии (1268), разбили исмаилитов-ассасинов (1273). Султаны М.: Айбек (1250—57), Бейбарс I (1260—77), Калаун (1279 или 1280—90), Барсбей (1422—38), Гури (1501—16). В 1516—17 войска турецкого султана Селима I завоевали Сирию, Египет и Палестину, положив конец господству М. В 1711—98 мамлюкские эмиры фактически снова правили Египтом. В 1811 власть М. была ликвидирована египетским пашой Мухаммедом Али. Известны мамлюкские эмиры из башкир *Насретдин аль-Насыри аль-Башкурди*, Сенжер аль-Рюкны аль-Башкурди, Алааддин Башкурд аль-Насыри, Сарын аль-дин аль-Башкурди и Илмиддин аль-Башкурди (являлся наместником султана Калауна в Сирии). А.-З.А.*Валидов* в труде "История башкир" (2010) отметил, что "Великий падишах мамлюков Кыратай Хазинадар оценил Илмиддина аль-Башкурди как чрезвычайно умного государственного деятеля, учёного и высоконравственную личность... Илмиддин Башкурд аль-Насыри был великим эмиром египтян в то время, когда они вели войну против ильханидов".

МАНДА́Р КАРАБА́ЕВ (? — 3.6.1740), один из предводителей *башкирских восстаний 1735—40*. Проживал в Дуванейской вол. Сиб. дороги. *Старшина* той же волости. В 1735 совм. с *Юсупом Арыковым* возглавил восст., в 1736 с *Исламгулом Юлдашевым* действовал на терр. Сиб. дороги. Весной 1737 участвовал в переговорах с *казахами* Ср. жуза об оказании помощи повстанцам. В марте—июне действовал против отрядов "верных" пр-ву старшин Кузяша Рахмангулова и *Таймаса Шаимова*: "Сего мая 1 числа получил ... письма, которыми объявили, что воры Тюлкучюра, Мандар и другие, собрався в 300-х человеках, на верных в.в. башкирцов напали и дома разграбили...". В кон. июня — нач. авг. отряд М.К. совм. с отрядами *Бепени Торопбердина*, *Тюлькучуры Алдагулова*, Юлдаша Суярембетова и др. вёл бои ок. *Бирска*, г.Кунгур, Красноуфим. крепости, Катайского острога, *Осы* и др. насел. пунктов Исетской и Уфим. провинций. В окт. вместе с Бепеней Торопбердиным, *Уразаем Абазановым* и др. отправил послов к Абулхаир-хану для проведения переговоров об оказании воен. поддержки. С янв. 1738 действовал на терр. Сиб. дороги. В сер. авг. явился с повинной к *Л.Я.Соймонову* в *Табынскую крепость*. Весной 1739 выступил против проведения переписи *башкир*: "Когда прибыл в Ай переписчик прапорщик в Мандарову деревню, и собрались де тут люди тое Дуванской волости, и думали, и объявили тому переписчику, что де мы переписывать людей не дадим...". Осенью совм. с *Алланзиангулом Кутлугузиным*, *Карасакалом* и Ярмухаметом Хаджиевым приступил к подготовке нового восстания. С янв. 1740 отряд М.К. участвовал в сражениях против отрядов "верных" пр-ву старшин и правительств. войск под команд. Соймонова на терр. Сиб., с мая — Ногайской дорог. Погиб в бою с правительств. войсками под команд. подполковника Я.С.Павлуцкого ок. р.Тобол.

Ист.: Материалы по истории Башкортостана. Т.6. Оренбургская экспедиция и башкирские восстания 30-х гг. XVIII в. Уфа, 2002.

Лит.: Акманов И.Г. Башкирия в составе Российского государства в XVII — первой половине XVIII века. Свердловск, 1991. *И.Г.Акманов*

"МАНЖУ́Р" ("Маньчжурия"), баш. нар. песня, узун-кюй (протяжная песня). Песня лирико-драм. характера. Возникновение "М.", названной в честь Маньчжурии (Китай), связано с событиями, произошедшими в ходе *русско-японской войны 1904—05*. Предположительно, песня сложена участником войны Рамазаном Ярмухаметовым, к-рого в народе прозвали Япон. В поэтич. тексте песни отражена тяжёлая судьба солдат и тоска по родине: "Туман, туман, в тумане не видать, /В таком тумане лёгкий иней тает. /Эй, маньчжурский край чужой, /Что ты делаешь со мной! /Среди ночи просыпаюсь, /Вспоминаю дом родной...". Мелодия мало орнаментирована, ладовая основа — мажорная пентатоника. Песня имеет 2-частную форму с темповым контрастом запева и припева: спокойному протяжному запеву

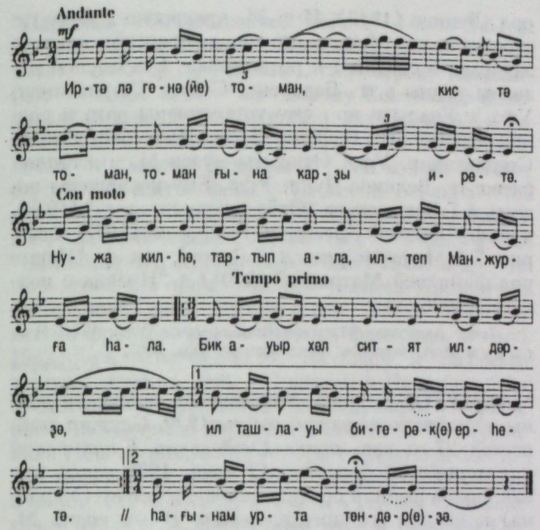

присуще нисходящее поступенное мелодич. движение, оживлённый припев завершается замедленной полной каденцией, возвращая напеву первонач. темп.

Лит.: Башҡорт халыҡ моңдары /тоҙ. Р.Сөләймәнов. Өфө, 1991. *Г.А.Ишкинина*

МАНСУ́Р ТАЙМА́СОВ, участник *Крестьянской войны 1773—75*, пугачёвский полковник. Проживал в д.Таймасово Кара-Табынской вол. Исетской провинции (Аргаяшский р-н Челяб. обл.). *Тархан*. Сын *Таймаса Шаимова*. *Старшина* той же волости. В окт. 1773 служил в Верхнеяицкой крепости Оренб. провинции. В кон. 1773 примкнул к восстанию. В нач. февр. 1774 ок. Челяб. крепости совм. с *Муртазой Юртумовым* участвовал в бою против правительств. войск под команд. ген.-поручика И.А.Деколонга. Летом совм. с *Базаргулом Юнаевым* и *Байгазой Козымышевым* действовал на терр. Исетской провинции. В кон. 1774 явился с повинной. Дальнейшая судьба неизвестна.

Лит.: Таймасов С.У. Восстание 1773—1774 гг. в Башкортостане. Уфа, 2000. *С.У.Таймасов*

"МАРШРУ́Т", баш. нар. наигрыш танц.-маршевого характера. Возникновение связано с *военной службой башкир* в 18—19 вв. Имеет периодическую форму повторного строения из двух предложений с небольшой вставкой между ними. Мелодия основана

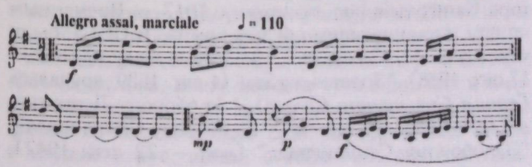

на пентатонике мажорного наклонения, повторяющиеся восходящие квартовые скачки имитируют воен. трубные сигналы. Мелодия наигрыша использована в балете "Журавлиная песнь" Л.Б.Степанова и З.Г.Исмагилова, в одноим. сольном мужском танце, поставленном заслуженным деятелем иск-в РБ Я.З.Бикбердиным.

Г.А.Ишкинина

МАСАЛИ́М УРАЗА́ЕВ, участник *Крестьянской войны 1773—75*, пугачёвский полковник. Проживал в Саралинской вол. Ногайской дороги. Дальнейшая судьба неизвестна.

МАСИ́М-ХАН (Мәсем хан), баш. *хан*. Во 2-й пол. 15 в. М.-х. возглавил Союз семи баш. племён и родов (бурзян, тангаур, тамьян, усерган и роды каракыпсак, санкем-кыпсак и кыпсак племени кыпсак). Известен по фольк. источникам, гл. из к-рых считается эпос "*Бабсак и Кусяк*". Согласно баш. преданиям и легендам, ставка М.-х. находилась у подножия горы, впоследствии названной в его честь Масимтау (ок. с.Старосубхангулово Бурзянского р-на РБ). Похоронен в устье р.Кана (левый приток р.Белая).

Лит.: Сагитов М.М. Бороно башкорт кобайырҙары. Өфө, 1987; Сагитов М.М. О башкирском народном сказании "Бабсак и Кусяк" //Фольклористика в Советской Башкирии. Уфа, 1971; Галин С.А. Народной мудрости источник. Уфа, 2007.

"МАТЕРИА́ЛЫ ПО ИСТО́РИИ БАШКОРТОСТА́НА", систематизир. научно-археографич. издание ист. источников 18 в. Осуществлено Ин-том истории АН СССР (Москва) в 1936—56 в 5 томах как "Материалы по истории Башкирской АССР", в 2002 издан 6-й том под совр. названием. 1-й том "Башкирские восстания в XVII и первой половине XVIII вв." (1936; составитель А.П.*Чулошников*) включает предисловие "Феодальные отношения в Башкирии и башкирские восстания в XVII и первой половине XVIII вв." и док. по истории *Башкирского восстания 1704—11*, *башкирских восстаний 1735—40* и др. Был подготовлен к печати Чулошниковым, Н.К.Дмитриевым, Ш.И.Типеевым 2-й том (не опубликован). Рукописи (на рус., чагатайском и старо-тат. языках в пер. Дмитриева) включают док. по истории *Башкирского восстания 1755—56* (хранятся в Научном архиве Уфим. научного центра Рос. АН). Составитель 3—6-го томов — Н.Ф.Демидова. В 3-м томе "Экономические и социальные отношения в Башкирии в первой половине XVIII в." (1949; ответственный ред. Б.Д.Греков) впервые опубликовано факсимиле 4 документов. 4-й том "Экономические и социальные отношения в Башкирии и управление Оренбургским краем в 50—70-х годах XVIII в." состоит из 2 частей. В 1-ю часть (1956) вошли док. по истории земельных отношений и приложение "Список записных книг крепостей за третью четверть XVIII в., хранящихся в фондах Уфимской и Оренбургской крепостных контор", во 2-ю (1956) — док. по истории развития

горнозаводской промышленности, организации воен. службы (см. *Военная служба башкир*). В 5-м томе "Башкирия в последней четверти XVIII века" (1960; ответственный ред. 4–5-го томов Н.В.*Устюгов*) содержатся док. по социально-экономич. истории края в 18 в., приложения "Список записных книг крепостей за третью четверть XVIII в., хранящихся в фондах Уфимской, Оренбургской и Челябинской крепостных контор", "Ведомость о ценах на продукты питания и фураж в Оренбургской губернии в последней четверти XVIII в.", "Ведомость о количестве продукции, выпускаемой заводами Южного Урала в последней четверти XVIII в."; в 6-м томе "Оренбургская экспедиция и башкирские восстания 30-х годов XVIII в." (2002; ответственный ред. Ю.М.Абсалямов) – док. по истории организации и проведения *Оренбургской экспедиции*, основания г.Оренбург, восстаний 1735–40-х гг. и приложение (биографические сведения и список научных публикаций Демидовой). Каждый том сопровождается введением, библиографией, факсимиле док. на тюрки, именным, географич. и систематич. предметным указателями, терминологич. словарём, комментариями к тексту док., таблицами "Башкирские тамги 18 в., встречающиеся в сборнике", картами. Были использованы док. из фондов РГАДА, РГВИА, РГИА, Рос. гос. архива ВМФ, Гос. ист. музея (все – Москва), ЦИА РБ, ЦАОО РБ (оба – Уфа), Гос. архива Челяб. обл. (г.Челябинск).

Ю.М.Абсалямов



А.М.Матросов

МАТРО́СОВ Александр Матвеевич [наст. Мухамедьянов Шакирьян Юнусович; 5.2.1923 (по др. данным, 1924), д.Кунакбаево Тамьян-Катайского кантона БАССР (Учалинский р-н РБ) – 27.2.1943, ок. д.Плетень Псковской обл., похоронен в г.Великие Луки], *Герой Советского Союза* (1943; посмертно). Участник *Великой Отечественной войны 1941–45*. С 1934 воспитывался в детских домах г.Мелекесс и с.Ивановка Ульяновской области. С 1938 работал на вагонно-ремонтном з-де в г.Куйбышев. С 1940 находился в Уфим. детской трудовой колонии. На фронте с янв. 1943. Автоматчик 2-го отд. стрелк. батальона 91-й Сиб. стрелк. бригады (22-я армия Калининского фронта) рядовой М. 27 февр. 1943 ок. д.Плетень при наступлении роты на укреплённый участок противника, израсходовав в бою все боеприпасы, пробрался к вражескому дзоту и телом закрыл амбразуру. Подвиг М. дал возможность подразделению преодолеть пункт обороны противника. Награждён орд. Ленина (1943). Имя М. присвоено 254-му гв. стрелк. полку 56-й гв. стрелк. дивизии, он навечно зачислен в списки 1-й роты полка. Его именем названы улицы в гг. Белорецк, Сибай, Стерлитамак, Уфа, с.Учалы и др.; ему установлены пам. в родной деревне, гг. Великие Луки, Ишимбай, Сибай, Стерлитамак, Уфа. Открыты музеи М. в д.Кунакбаево, гг. Великие Луки, Уфа. Ему посвящены повесть А.Г.Бикчентаева "Орёл умирает на лету" (1958), худ. ф. "Рядовой Александр Матросов" (1947; сценарист Г.Д.Мдивани, реж. Л.Д.Луков), док. ф. "Ищите под фамилией Матросов" (2001) и "Правда о подвиге" (2006).

Лит.: Александр Матросов: док., очерки. Уфа, 1944; Насыров Р. А.Матросов: поиск истины. Уфа, 2007.

Р.Х.Насыров

МАХМУ́ТОВ Яганша. Участник *Гражданской войны* и *советско-польской войны 1920*. Служил старшиной 27-го кав. полка *Отдельной Башкирской кавалерийской бригады*. 12 нояб. 1920 части 1-го кав. полка выбили противника из д.Кулыга (Украина) и начали его преследование. В это время М. совм. с ком. 2-го эскадрона А.Г.Кудрявцевым и Л. *Кучаевым*, находившимися в передовой разведке, внезапной атакой вызвал панику в рядах петлюровцев, в результате к-рой их батарея прекратила огонь и оставила позицию. 13 нояб., когда превосходящие силы противника выбили из г.Литин (Украина) части 1-го полка и начали преследование, М. совм. с Кудрявцевым и Кучаевым провёл несколько контратак, обеспечив эскадронам 1-го полка организованное отступление. За проявленную отвагу награждён *Красного Знамени орденом* (1922).

А.Ш.Ярмуллин

МЕДА́ЛИ (франц. medaille), плоские металлические знаки с двусторонним изображением или надписью. Подразделяются на наградные, памятные и знаки особого отличия. Как гос. награды выдаются за воен. и др. отличия и заслуги перед гос-вом. Известны со времён Древнего Рима. В России учреждены в нач. 18 в. В 18 – нач. 20 вв. за участие в войнах и походах рус. армии *башкиры* также были награждены воен. М. "На заключение мира со Швецией 1790 г." (учреждена 8 сент. 1790), "*В память Отечественной войны 1812 года*" (5 февр. 1813), "*За взятие Парижа 19 марта 1814*" (30 авг. 1814), "*За Турецкую войну 1828–1829*" (1 окт. 1829), "*В память войны 1853–1856 гг.*" (26 авг. 1856), "В память Японской войны 1904–1905 гг." (21 янв. 1906) и др. Выдавались по указу или распоряжению императора Капитулом рос. *орденов*, с 1917 – Временным пр-вом, командующими белых армий. В СССР были учреждены М. "За отвагу", "За боевые заслуги" (обе – 17 окт. 1938), "Золотая звезда" (1 авг. 1939; вручалась *Героям Советского Союза*), "За оборону Ленинграда", "За оборону Одессы", "За оборону Севастополя", "За оборону Сталинграда" (все – 22 дек. 1942), "Партизану Отечественной войны" 1-й и 2-й ст. (2 февр. 1943), Ушакова, Нахимова (обе – 3 марта 1944), "За оборону Москвы", "За оборону Кавказа" (обе – 1 мая 1944), "За оборону Советского Заполярья" (5 дек. 1944), "За победу над Германией в Великой Отечественной войне 1941–1945 гг." (6 июня 1945), "За взятие Будапешта", "За взятие Кёнигсберга", "За взятие Вены", "За взятие Берлина", "За освобождение Белграда", "За освобождение Варшавы", "За освобождение Праги" (все – 9 июня 1945), "За победу над Японией" (30 сент. 1945) и др. Награждение М. производилось указами Президиума Верховного Совета СССР, с сер. 1941 – Воен. советами фронтов, армий, флотов, флотилий. С нояб. 1942 право награждения М. "За отвагу" и "За боевые заслуги", с марта 1944 – Ушакова и Нахимова было предоставлено ком. полка с последующим утверждением Президиумом Верховного Совета СССР. Труженики тыла награждались М. "За трудовую доблесть", "За трудовое отличие" (обе – 27 дек. 1938), "Серп и молот" (22 мая 1940; вручалась Героям Социалистич. Труда), "За доблестный труд в Великой Отечественной войне 1941–1945 гг." (6 июня 1945) и др.

Лит.: Ордена и медали Союза ССР. М., 1984; Мурашев Г.А. Титулы, чины, награды. М.; СПб., 2004.

МЕДЕ́Т МЕНДИЯ́РОВ, участник *Крестьянской войны 1773–75*, пугачёвский полковник. Проживал в д.Медятово Дуванской вол. Сиб. дороги (ныне с.Яныбаево Белокатайского р-на РБ). Известно об участии М.М. в восст. с сер. апр. 1774. В составе войска *Салавата Юлаева* 3 и 5 июня 1774 участвовал в боях ок. сс. Верхние Киги (Кигинский р-н РБ) и Уразметево Сиб. дороги против правительств. войск под команд. подполковника И.И.Михельсона. В июне за проявленные "к службе ревность и прилежание" Е.И.*Пугачёв* присвоил М.М. чин полковника. Дальнейшая судьба неизвестна.

И с т.: Крестьянская война 1773–1775 гг. на территории Башкирии: сб. док. Уфа, 1975.

Лит.: Гвоздикова И.М. Башкортостан накануне и в годы Крестьянской войны под предводительством Е.И.Пугачёва. Уфа, 1998; Асфандияров А.З. История сёл и деревень Башкортостана. Кн.9. Уфа, 2001.

И.М.Гвоздикова

"МЕМУА́Р БАШКИ́РСКОГО ВО́ИНА", воспоминания зауряд-хорунжего *Башкиро-мещерякского войска* Усмана Ишмухаметова из д.Шакарово Юрматынской вол. Стерлитамакского уезда Оренб. губ. (ныне д.Верхнешакарово Стерлибашевского р-на РБ). Написаны в кон. 60-х гг. 19 в. Обнаружены в 1952 в ходе историко-этнографич. экспедиции Ин-та истории, языка и литературы Баш. филиала АН СССР у жителя д.Елимбетово Стерлибашевского р-на БАССР Л.Исламгулова. В соч. повествуется о детских и юношеских годах, учёбе автора в медресе, приведены факты из жизни и быта баш. народа в нач. 19 в.; о службе в рус. армии в 1830–35, походах баш. полков (см. *Башкирские полки 1827–36*) в Херсонскую губ. для несения карантинной службы, Польшу, где совм. с оренб. и донскими казаками участвовал в подавлении *Польского восстания 1830–31*; о пограничной службе вдоль рр. Днестр, Дунай и Прут, упоминаются нек-рые ком. баш. полков; содержатся сведения о *воинском снаряжении башкир*, *вооружении*. В заключит. части рассказывается о семейной жизни автора, краткосрочных периодах "линейной" службы в 1839, 1841 и 1845 на юго-вост. границах России (см. *Линейно-пограничная служба башкир*). Рукопись хранится в фонде арабографичных рукописей и старопечатных книг им. Г.Б.Хусаинова Ин-та истории, языка и литературы УНЦ РАН.

М.Х.Надергулов

МЕНДИКЕ́Й АБДУЛГАЗИ́ЗОВ. Участник *Польского похода 1771–73* и *Крестьянской войны 1773–75*. Походный старшина Казанской дороги. В нояб. 1771 назначен ком. 3-й партии баш. войска, направляемого в Речь Посполитую. 20 дек. команда выступила в поход в составе 307 чел., призванных из 5 вол. Казанской дороги. В апр.–дек. 1772 участвовала в боевых действиях на терр. Польши и Литвы. В марте 1773 партия М.А. числ. 301 чел. вернулась в Уфу. Осенью примкнул к восст. Е.И.*Пугачёва*. В дек. 1774 после обращения полковника П.А.Шепелева к баш. старшинам с призывом отойти от восст. явился с повинной в Казанскую секретную комиссию. Дальнейшая судьба неизвестна.

И с т.: Крестьянская война 1773–1775 гг. на территории Башкирии: сб. док. Уфа, 1975; Башкирское войско в Польском походе (1771–1773): сб. док. Уфа, 2009.

И.М.Гвоздикова

МЕНЗЕЛИ́НСК (Минзәлә), город в РТ. Основан в 1645 (по др. данным, в 1584–86) на левом берегу р.Мензеля (басс. р.Кама) на землях *башкир* племени байлар как крепость. Входил в состав Уфим. уезда, с сер. 17 в. – *Закамской черты*; с 1-й четв. 18 в. пригород Уфим. провинции, с 1781 совр. статус, адм. центр Мензелинского уезда Уфим. наместничества, с 1796 в составе Оренб., с 1865 – Уфим. губерний, с 1920 центр Мензелинского кантона, с 1930 – Мензелинского р-на ТАССР. Нас. – 16,5 тыс. чел. (2010). Через М. проходили торговые пути, в 17 в. – Большая Моск. дорога. В 1645 из-за строительства М. на С.-З. *Башкортостана* вспыхнуло восстание, к-рое было подавлено. В 17–18 вв. в крепости располагался воен. гарнизон во главе с воеводой (подчинялся уфим. воеводе); гл. адм. учреждение – приказная изба. Во время баш. восстаний 17–18 вв. (см. *Башкирское восстание 1662–64*, *Башкирское восстание 1681–84*, *Башкирское восстание 1704–11* и др.) в М. размещалось командование правительств. войск, осуществлялись казни предводителей и участников восстаний. Неоднократно подвергалась штурмам и осадам со стороны повстанцев.

16 мая 1740 по распоряжению ген.-лейт. Л.Я.*Соймонова* за участие в *башкирских восстаниях 1735–40* в М. казнены *Алдар Исекеев* и *Сеитбай Алкалин*, в авг.–сент. по приказу Соймонова и ген.-поручика В.А.*Урусова* проведены публичные экзекуции и казни 122 участников восст. (16 чел. посажены на кол и каменные столбы, 85 повешены, 21 обезглавлен). В период *Крестьянской войны 1773–75* восставшими было произведено несколько штурмов (23–26 дек. 1773) крепости. В ходе *Гражданской войны* М. неоднократно захватывался частями Кр. Армии, *Русской армии*. 18 окт. 1918 в результате контрнаступления соединений *Восточного фронта* против войск *Народной армии*, *Сибирской армии* и *Чехословацкого отдельного корпуса* М. был занят 2-й армией РККА, в марте–апр. 1919 в ходе наступательной операции Рус. армии были взяты М. и др. города, 17 мая 1919 в результате контрнаступления Кр. Армии М. был занят 28-й див. 2-й армии РККА.

Лит.: Буканова Г.Г. Города-крепости юго-востока России в XVIII веке. История становления городов на территории Башкирии. Уфа, 1997.

МЕЩЕРЯ́КСКИЕ ПОЛКИ́, иррегулярные конные воинские части *мишарей*, придававшиеся нек-рым тактическим соединениям рус. армии в 1788–1814. Историю вели от мещерякских отрядов и команд 17–18 вв. Каждый полк состоял из 5 сотен (*войсковой старшина*, 2–3 *есаула*, 5 *сотников*, 10 *пятидесятников*, 50 десятников и 500 рядовых; всего ок. 570 чел.). В период формирования подчинялись ком. *Отдельного Оренбургского корпуса*. *Вооружение*, одежду, коней и конское снаряжение военнослужащие М.п. приобретали за свой счёт; действуя вне Оренб. губ., зачислялись на казённое довольствие. В период *русско-шведской войны 1788–90* 1-й М.п. совм. с 4 баш. полками (см. *Башкирские полки 1789–92*) участвовал в боевых действиях на терр. Финляндии. В 1791–92 1-й М.п. в составе Двинской армии нёс пограничную службу на участке от г.Динабург Полоцкого наместничества до Риги. 1-й и 2-й М.п. принимали участие в *Отечественной войне 1812* и *заграничных походах русской армии 1813–14*. 1-й М.п. был сформирован в г.Бугульма; 21 сент. 1812 выступил в поход через гг. Казань, Чебоксары, Лаишево (все – Казанская губ.), 19 окт. прибыл в г.Ниж. Новгород. На 30 окт. 1812 в полку состояло 18 обер-офицеров, 10 пятидесятников, 500 рядовых, *полковой мулла*, писарь, унтер-офицер "для письменных дел", 2 денщика, 804 лошади. В нояб. направлен в Москву для смены 5-го Уральского казачьего полка, 18 дек. – в команду обер-полицмейстера для несения полицейской службы и содержания разъездов; находился в Москве. В 1817 расформирован в Оренб. губернии. Ком. – майор Казанского гарнизонного полка С.И.Дыхов. 2-й М.п. был сформирован в мишарских селениях Челяб. и Уфим. уездов Оренб. губернии. 10 окт. 1812 часть полка выступила в поход из станицы Кундравинская Троицкого уезда Оренб. губ. (ныне с.Кундравы Чебаркульского р-на Челяб. обл.) в д.Салихово Субь-Минской вол. Уфим. уезда Оренб. губ. (Чишминский р-н РБ) для воссоединения с др. частями. 15 дек. 1812 2-й М.п. прибыл в г.Ниж. Новгород и был прикомандирован к Рязанскому ополчению. В янв. 1813 в полку состояло 2 штаб-офицера, 16 обер-офицеров, 12 урядников, 500 казаков, имелось 512 строевых лошадей, 256 вьючных лошадей. В составе корпуса под команд. ген.-лейт. графа П.А.Толстого выступил в поход в Варшавское герцогство, в конце мая – левого фланга под команд. Толстого, в авг. входил в корпус правого фланга под команд. ген. от инфантерии Д.С.Дохтурова в Польской армии ген. от кавалерии графа Л.Л.Беннигсена. 13 авг. в составе отряда ген.-майора С.Я.Реппинского направлен в г.Бреславль (Варшавское герцогство). 15 авг. командирован к крепости Глогау (см. *Блокада Глогау 1813*), где в составе блокадного корпуса под команд. ген.-лейт. барона И.К.Розена действовал в сент. 1813 – 30 марта 1814. В 1814 расформирован в Оренб. губернии. Ком. – майор Верхнеуральского гарнизонного батальона В.И.Бутлер.

Р.Н.Рахимов

МИНЛЕВАЛИ́ЕВ Абдулхалик. Участник *Гражданской войны* и *советско-польской войны 1920*. Служил пом. ком. взвода 1-го кав. полка *Отдельной Башкирской кавалерийской бригады*. В нояб. 1920 в ходе боя в г.Литин (Украина) с превосходящими силами армии С.В.Петлюры М., А.В.*Горбатов*, Д.Белевич (старшина 1-го эскадрона 28-го Баш. кав. полка) и Г.*Катаранов* начали контратаку, к-рая привела к панике в рядах противника и позволила баш. кав. частям организованно отступить. За проявленную отвагу награждён *Красного Знамени орденом* (1922).

А.Ш.Ярмуллин



Г.Х.Миннибаев

МИННИБА́ЕВ Гумер Хазипурович [22.10.1923, с.Урзайбаш Белебеевского кантона БАССР (Буздякский р-н РБ) – 15.11.1999, г.Геленджик], *Герой Советского Союза* (1945). Майор, лётчик. Участник *Великой Отечественной войны 1941–45*. Учился в Уфим. геологоразведочном техникуме и Уфим. аэроклубе, окончил Молотовскую воен. авиац. школу пилотов (1942), Уфим. высшую партийную школу (1959), Алма-Атинский ин-т нар. хозяйства (1965). На фронте с апр. 1943. Зам. ком. авиаэскадрильи 947-го штурмового авиаполка (289-я штурмовая авиац. див. 7-го авиац. корпуса 14-й возд. армии Юж., 4-го Укр., 3-го, 2-го, 1-го Прибалт., Ленинградского фр.) лейт. М. до сер. сент. 1944 совершил 121 боевой вылет на самолёте ИЛ-2 (из них 40 – в качестве ведущего штурмовой группы), уничтожил и повредил ок. 45 танков, 95 автомашин, подавил огонь 12 зенитных батарей, разбил ж.-д. эшелон с боеприпасами, уничтожил полк пехоты, 3 самолёта (на земле) противника. Участвовал в 12 успешных возд. боях. После увольнения в запас (1946) работал в партийных организациях Казахской ССР, с 1959 – в нефтегазодобывающем управлении "Туймазанефть" (г.Октябрьский). Награждён орд. Ленина (1945), *Красного Знамени орденами* (1943, 1944), орд. Отеч. войны 1-й ст. (1944, 1985).

Лит.: Кагальницкий В. Крылатый джигит // Славные сыны Башкирии. Кн.3. Уфа, 1968.

Г.Г.Булатов



Т.Т.Миннигулов

МИННИГУ́ЛОВ Тафтизян Тагирович [29.5.1922, д.Кусеево Бурзян-Тангауровского кантона АСБР (Баймакский р-н РБ) – 29.9.1943, похоронен в с.Галки Белорус. ССР], *Герой Советского Союза* (1944; посмертно). Участник *Великой Отечественной войны 1941–45*. Работал в Баймакском р-не: в колхозе им. К.Е.Ворошилова, на руднике Тубинского месторождения. На фронте с апр. 1942. Ком. расчёта миномётной батареи 62-го гв. кав. полка (*Сто двенадцатая Башкирская кавалерийская дивизия* 7-го гв. кав. корпуса 61-й армии Центр. фронта) гв. сержант М. 20 сент. 1943 в бою за с.Черныш (Укр. ССР) огнём из автомата уничтожил 18 солдат противника. 29 сент. в бою за с.Усохи (Белорус. ССР), когда подразделения полка оказались под вражеским огнём, М. добровольно вызвался уничтожить их огневые точки: подорвал танк, уничтожил вражеский миномёт с расчётом и более 10 солдат противника; погиб. Награждён орд. Ленина (1944), Кр. Звезды (1943). В г.Баймак именем М. названа улица, в д.Кусеево ему установлен бюст, на здании школы, где он учился, – мемор. доска.

И.Г.Каримова

МИРГАЛИ́Й БАЙГУ́ЛОВ. Участник *Отечественной войны 1812* и *заграничных походов русской армии 1813–14*. Зауряд-есаул (см. *Зауряд-чины*). Проживал в д.Канчурино Усерганской вол. Оренб. уезда одноим. губ. (ныне д.Баш. Канчерово Кувандыкского р-на Оренб. обл.). В составе *Первого Башкирского полка* участвовал в воен. действиях на терр. Рос. империи, Саксонии, Пруссии, Голландии и Франции. Награждён Знаком отличия Воен. орд. Св. Георгия (см. *Георгиевский знак отличия*), медалью "*В память Отечественной войны 1812 года*".

МИША́РИ (самоназв. мишэр), субэтнич. группа поволжско-приуральских татар. В осн. проживают в РБ, РТ, Оренб., Пензенской, Самарской, Ульяновской областях. Наиболее компактно в РБ проживают в Альшеевском, Аургазинском, Бакалинском, Благоварском, Буздякском, Кармаскалинском, Кушнаренковском, Чекмагушевском, Чишминском р-нах. Язык М. относится к зап. диалекту тат. языка. Верующие М. – мусульмане-сунниты. Большинство исследователей (В.В.Вельяминов-Зернов, А.Ф.Можаровский, В.В.Радлов, С.П.Толстов и др.) считают М. потомками финно-угорского племени "мещера" ("можар"), др. (Б.А.Куфтин, И.Переньи, Т.Тот и др.) – потомками мадьяро-венгерских племён. Происхождение М. также связывают с зап. тюркоязычными кипчаками (М.З.Закиев), буртасами (Б.А.Васильев), булгарами. Формирование М. в самостоят. народность происходило в 14 – сер. 16 вв. в *Касимовском ханстве*. На терр. *Башкортостана* М. появились во 2-й пол. 16 в. после завоевания Рос. гос-вом Казанского ханства в качестве служилых людей в городах-крепостях (см. *Крепости*), на пограничных укреплённых линиях. Большинство М. селились на вотчинных землях *башкир* в качестве припущенников на основе договорных записей о припуске с уплатой денежного оброка башкирам-вотчинникам в размере 10–25 копеек со двора в год, в нек-рых случаях – на условиях выполнения повинностей башкир-вотчинников или уплаты части ясака. Совм. с башкирами М. участвовали в восстаниях, привлекались царским пр-вом к их подавлению (см. *Башкирское восстание 1704–11*, *башкирские восстания 1735–40*, *Башкирское восстание 1755–56*, *Крестьянская война 1773–75*, *Восстание 1835*), несли воен. и линейную службы (см. *Военная служба башкир*, *Линейно-пограничная служба башкир*, *Мещерякские полки*). По *указам от 11 февраля 1736* М. наделялись в безоброчное владение землями (в 1790 отменено), отнятыми у башкир, участвовавших в восстаниях: первому старшине – 200 четвертей, есаулам, писарям, сотникам – по 100, рядовым – по 50. В 1783–84 мишарские мурзы были приравнены к рус. дворянству. В период *кантонной системы управления* М. были переведены в военно-служилое сословие (см. *Башкиро-мещерякское войско*). Совм. с башкирами М. приняли участие в *Семилетней войне 1756–63*, *русско-шведской войне 1788–90*, *Отечественной войне 1812*, *заграничных походах русской армии 1813–14*, в подавлении *Польского восстания 1830–31* и др. Наличие льгот, привилегий, собственного адм.-воен. управления, компактное расселение способствовало их этнич. консолидации. В 1865 М. были переведены из воен. в гражд. сословие и приравнены к гос. крестьянам. Числ. М. на терр. Башкортостана в 1743–47 составляла 10,1 тыс. чел.; в 1782 – 28,8; в 1794 – 46,3; в 1834 – 73,6; в 1851 – 105,5; в 1879 – 138,9; в 1912 – 150,8;

в 1920 — 166,2; в 1926 — 136 тыс. человек. В материалах последующих переписей данные о М. отсутствуют, так как их причисляли к башкирам или татарам. На этнокульт. развитие М. оказали влияние казанские татары; самоназв. М. постепенно вытесняется этнонимом "татары". С 1939 М. учитывают в составе татар.

Лит.: Асфандияров А.З. Кантонное управление в Башкирии (1798–1865 гг.). Уфа, 2005; его же. Башкирия после вхождения в состав России (вторая половина XVI — первая половина XIX в.). Уфа, 2006.

МОБИЛИЗАЦИО́ННЫЙ ПЛАН БАШКИ́РСКОГО ПРАВИ́ТЕЛЬСТВА, документ о поэтапном призыве *башкир* в регулярные нац. воинские части (см. *Башкирское войско*) на терр. авт. *Башкурдистана*. Принят *Башкирским военным советом* 18 июня 1918, подписан пред. А.-З.А.*Валидовым*, и.о. зав. мобилизационным отделом полковником А.Янышевским. Согласно док., баш. население Малой Башкирии должно было стать основой 7 пех. полков, 1 арт. бригады, а также конных полков. Включал 6 этапов: на 1-м предполагалось набрать военнослужащих в 1-й (см. *Первый Башкирский стрелковый полк*) и 2-й (см. *Второй Башкирский стрелковый полк*) пех. полки, 2-м — в 3-й пех. полк (см. *Третий Башкирский стрелковый полк*), 3-м — в 4-й пех. полк (см. *Четвёртый Башкирский стрелковый полк*) и 2 эскадрона 2-го кав. полка (см. *Второй Башкирский кавалерийский полк имени Г.С.Идельбаева*), 4-м — в 5-й пех. полк (см. *Пятый Башкирский стрелковый полк*) и 2 эскадрона 1-го кав. полка (см. *Первый Башкирский кавалерийский полк имени А.Б.Карамышева*), 5-м — в 6-й пех. полк (см. *Шестой Башкирский стрелковый полк*) и 4 эскадрона 1-го кав. полка, 6-м — в 7-й пех. полк и 4 эскадрона 2-го кав. полка. Все части сводились в *Первую Башкирскую стрелковую дивизию*, *Вторую Башкирскую стрелковую дивизию* и кав. бригаду. Предполагалось, что в состав Баш. див. войдут нек-рые казахские части, также Валидов рассчитывал мобилизовать *башкир*, не проживающих на терр. Малой Башкирии (ими планировалось пополнить осн. силы Баш. войска). К дополнительно мобилизуемым терр. относились Белебеевский (призывалось 4260 чел.), Бирский (4657), Мензелинский (3086) уезды Уфим. губ., Осинский уезд Пермской губ. (876), Самарская губ. (1200 чел.). 2 арт. дивизиона должны были составить призывники со всех уездов. Всего насчитывалось "...башкирского населения приблизительно 1240000, которое за 4 [призывных] года даст 24800 солдат... Из башкир 1915 и 1919 годов формируется два пехотных запасных полка и один кавалерийский запасный полк. Мобилизация 1919 года даст 6200 молодых людей, а всего мобилизация в 5 лет даст приблизительно 31000 солдат". Планировалось сформировать в составе Баш. войска воинские части из нек-рых тюркоязычных народов, проживавших на терр. Малой Башкирии (*мишари*, татары и *тептяри*). В целом, план был реализован, но с нек-рыми корректировками. Фактически провалилась попытка мобилизовать башкир за пределами терр. Малой Башкирии, в Баш. войске не были сформированы небаш. нац. части, кав. бригада, 7-й пех. полк и арт. дивизионы. Вместо 3 был сформирован 1 запасный полк.

План мобилизации башкирского населения с территории Малой Башкирии (июнь–дек. 1918)

Этапы	Территории	Численность населения	Количество мобилизуемых
1-й	Шадринский уезд Пермской губ.	27655	550
	Екатеринбургский уезд Пермской губ.	9327	200
	Троицкий уезд Оренб. губ.	15000	300
	Челяб. уезд Оренб. губ.	70000	1400
Итого		121982	2450
2-й	Златоустовский уезд Уфим. губ.	49721	995
	Красноуфим. уезд Пермской губ.	1298	260
	часть Уфим. уезда одноим. губ. (Булекей-Кудейская, Иглинская, Илекская, Урман-Кудейская вол.)	21028	421
Итого		83730	1676
3-й	Оренб. уезд одноим. губ.	65000	1300
	часть Бузулукского уезда Самарской губ. (Юмран-Табынская вол.)	15000	300
Итого		80000	1600
4-й	Верхнеуральский уезд Оренб. губ.	53000	1060
5-й	Стерлитамакский уезд Уфим. губ.	100305	2006
	часть Уфим. уезда одноим. губ. (Бишаул-Унгаровская, Биштекинская вол.)	11524	230
Итого		111829	2236
6-й	Орский уезд Оренб. губ.	135000	2700
	Всего	585541	11722

Ист.: ЦАОО РБ. Ф.1832. Оп.4. Д.291. Л.1; Национально-государственное устройство Башкортостана (1917–1925 гг.): док. и материалы. В 4 т. Т.2. Ч.1. Уфа, 2002.

Лит.: Таймасов Р.С. Участие башкир в Гражданской войне. Кн.1. В лагере контрреволюции (1918 — февраль 1919 гг.). Уфа, 2009.

Р.С.Таймасов

МОКША́НСКИЙ ПЕХО́ТНЫЙ ПОЛК 214-й, сформирован в 1878 в г.Пенза как 90-й пех. резервный батальон, с 1891 Мокшанский пех. резервный батальон, в 1899–1904, 1905–10 214-й Мокшанский резервный батальон, в 1904–05 214-й М.п.п. В 1901–04, 1905–06 дислоцировался в г.Златоуст. В 1903 три роты батальона участвовали в расстреле бастовавших рабочих Златоустовского з-да. В период *русско-японской войны 1904–05* батальон был развёрнут в 214-й М.п.п. и 282-й Черноярский пех. полк, были призваны запасные Златоустовского уезда, в т.ч. *башкиры*. 30 июня 1904 в г.Златоуст на параде полков перед отправкой на Д. Восток присутствовал имп. Николай II. М.п.п. входил в состав 54-й пех. дивизии 5-го Сиб. корпуса 1-й Маньчжурской армии. Участвовал в боях ок. дд. Ляоян, Сандэпу, г.Мукден и ст.Синтайцзы (все — Сев. Маньчжурия). Потери полка в ходе войны составили 3,3 тыс. чел. ранеными и убитыми. В сент. 1906 М.п.п. был переведён в г.Самара. В июле 1910 вошёл в состав 189-го пех. Измаильского полка. За героизм в Мукденском сражении М.п.п. получил знаки на головные уборы "За отличие в русско-японской войне 1904–1905". Ком. М.п.п. — полковник П.П.Побыванец (1900–05). В честь М.п.п. капельмейстером И.А.Шатровым написан вальс "Мокшанский полк на сопках Маньчжурии", известный под назв. "На сопках Маньчжурии".

Р.И.Рахимов

МРАТ АБДА́ЛОВ, Мурат Абралов, М. Абталов (1706–?), участник *Крестьянской войны 1773–75*, пугачёвский полковник. Проживал в д.Мратово Бурзянской вол. Ногайской дороги. *Батыр*. Участник *Башкирского восстания 1755–56*. С дек. 1773 отряд М.А. (ок. 600 чел.) действовал в Исетской провинции, осадил Уйскую крепость Оренб. губ., 16 дек. вступил в бой с командой подполковника Декастро-Лацеродо. Совм. с *Туркменем Янсеитовым* участвовал в штурмах Карагайской, Петропавловской и Магнитной крепостей Оренб. губернии. В нач. мая 1774 разбил отряд "верного" пр-ву старшины Киикбая Ямансарина. В мае–июне ок. р.Сакмара совм. с Туркменем Янсеитовым участвовал в боях против правительств. войск под команд. подполковника И.Л.Тимашева. 22 мая отрядом М.А. были взяты Уртазымская и Таналыкская крепости, 5 июня разорён Преображенский з-д Оренб. губернии. В окт. явился к Тимашеву с повинной. Дальнейшая судьба неизвестна.

Лит.: Таймасов С.У. Восстание 1773–1774 гг. в Башкортостане. Уфа, 2000.

С.У.Таймасов

МРАТША́ СЫРТЛА́НОВ, участник *Крестьянской войны 1773–75*, пугачёвский полковник. Проживал в Кыр-Иланской вол. Казанской дороги. *Старшина* той же волости. Действовал на терр Казанской дороги под Бугульминской слободой. В 1759 в составе делегации *башкир* был направлен в С.-Петербург к имп. Елизавете Петровне с "доношением" о запрете захватов баш. земель. В марте 1774 совм. с *Каипом Зиямбетовым*, *Кидрясом Муллакаевым* и др. обратился с рапортом в повстанч. Воен. коллегию с просьбой прислать войска во главе с *Алибаем Мурзагуловым* для защиты нас. от репрессий со стороны карательных команд под *Мензелинском*, *Нагайбакской крепостью* и Уфой. 23 марта 1774 участвовал в бою ок. Уфы против правительств. войск под команд. подполковника И.И.Михельсона, в июле совм. с Канзафаром Усаевым действовал на терр. Казанской и Ногайской дорог. Дальнейшая судьба неизвестна.

Лит.: Таймасов С.У. Восстание 1773–1774 гг. в Башкортостане. Уфа, 2000.

С.У.Таймасов

МРЯ́СОВ Сагит Губайдуллович [1880, д.Мрясово Оренб. уезда одноим. губ. (Новосергиевский р-н Оренб. обл.) — 1932, г.Стерлитамак], участник *Башкирского национального движения*, историк, фольклорист. Окончил медресе в д.Мрясово. Делегат 1-го Всерос. мусульм. съезда (1–11 мая 1917, Москва). Один из организаторов 1-го Всебаш. курултая (20–27 июля 1917). В 1914–17 член правления Союза кооперативов (оба — г.Оренбург). В мае 1917 совм. с А.-З.А.*Валидовым* и А.Н.Ягафаровым избран в состав Баш. обл. бюро. В июне организовал выпуск газ."Башкорт иттифаки бюрохынын мохбире" ("Известия Башкирского областного бюро"), с июля зам. пред., одновр. зав. издательским отделом *Башкирского центрального шуро*, ред. газ."*Башкорт*". В дек. 1917 на *Третьем Всебашкирском учредительном курултае* избран членом Кесе курултая (предпарламент) и муфтием Гл. Духовного управления мусульман *Башкурдистана*. 17 февр. — 4 апр. 1918 М. вместе с др. членами *Башкирского правительства* по распоряжению ВРК Оренб. губ. находился под арестом. 2 июня после восстания *Чехословацкого отдельного корпуса* съезд башкир Аргаяшского кантона в с.Метелево (Аргаяшский р-н Челяб. обл.) делегировал его совм. с Г.*Габитовым* и Н.Т.*Тагировым* в г.Челябинск для ведения переговоров с чехословаками; участвовал в организации Баш. нац. совета при Комитете Нар. власти. В июне избран пред. Баш. центр. шуро, в июле по поручению *Башкирского военного совета* организовал и возглавил *Оренбургский военный отдел Башкирского правительства*, занимался формированием 4-го Баш. пех. полка (см. *Четвёртый Башкирский стрелковый полк*). 8–23 сент. в составе делегации Баш. пр-ва участвовал в *Уфимском государственном совещании*. После *перехода Башкирского правительства и войск на сторону Советской республики* работал в агитационно-просветит. отделе *Башкирского военно-революционного комитета*, с апр. зав. агитационно-просветит. отделом воен. комиссариата Ток-Чуранского кантона. В 1919–20 возглавлял отдел статистики НК внутр. дел Башреспублики. В 20-е гг. занимался научной и преподават. деятельностью, член Общества по изучению Башкирии. М. принимал участие в разработке баш. алфавита, занимался изучением истории, литературы, языка и фольклора башкир. В 1922 впервые перевёл на баш. язык (с текстов краеведа Р.Г.Игнатьева) и опубликовал 7 стих. *Салавата Юлаева*.

Соч.: Башкорт тарихына бер караш // Ватандаш. 1996. №1–3; 1997. №1–4; Историческое прошлое башкир // Краеведческий сборник. 1928–30 г. Уфа, 1930. № 3–4.

Лит.: Ярмуллин А.Ш. Сәгит Мерәҫов // Автономиялы Башкортостан байрагы аҫтында. Өфө, 2009.

Д.Г.Кускильдин



Музей 112-й (16-й гв.) Башкирской кавалерийской дивизии. Диорама "Форсирование Днепра"

МУЗЕ́Й БОЕВО́Й СЛА́ВЫ республиканский. Находится в Уфе. Создан в 2000 к 55-летию Победы в *Великой Отечественной войне 1941—45*. В фондах музея св. 8 тыс. единиц хранения, в т.ч. карты Европы (1940), Ген. штаба Кр. Армии, справочник фотограмметриста-дешифровщика (1943), боевые награды, оружие, воен. обмундирование, фото- и док. материалы о тружениках тыла, фронтовые письма. В музее представлены диорамы "Бой у деревни Паньшино", "На страже Московского неба", "Проводы на фронт", "Стена Рейхстага". М.б.с. имеет филиал — Музей 112-й (16-й гв.) Баш. кав. дивизии (см. *Сто двенадцатая Башкирская кавалерийская дивизия*), к-рый был создан в 2005 к 60-летию Победы в Вел. Отеч. войне. В фондах филиала имеется около 700 экспонатов, в т.ч. бюст М.М.*Шаймуратова*, копия *Знамени Сто двенадцатой Башкирской кавалерийской дивизии*, воен. обмундирование, оружие, личные вещи Г.А.*Белова* и Т.Т.*Кусимова*. В 2 залах представлены экспонаты, посвящённые Шаймуратову и боевому пути дивизии, и материалы, отражающие историю Дёмского р-на Уфы. Имеются диорамы "Подвиг атаевцев", "Форсирование Днепра" (посвящена Кусимову), "Верность воинскому долгу и присяге". В М.б.с. издаются буклеты, открытки, каталоги, сб. научных статей и др.; проводятся разл. конференции, презентации, фотовыставки, конкурсы детского тв-ва, тематич. лекции, демонстрации док. фильмов.

З.И.Амирханова

МУЗЕ́Й СТО ДВЕНАДЦАТОЙ БАШКИ́РСКОЙ КАВАЛЕРИ́ЙСКОЙ ДИВИ́ЗИИ, см. *Музей боевой славы*.

МУЙНЯ́К СУЛЕЙМА́НОВ, Муйнак Сюлейманов, участник *Крестьянской войны 1773—75*, пугачёвский полковник. Проживал в д.Умбетово Усерганской вол. Ногайской дороги (Зианчуринский р-н РБ). *Старшина* той же волости. Известно, что в 1761 служил сотником. В апр. 1774 отряд М.С. в бою на р.Б.Ик (приток р.Сакмара) разгромил команду оренб. казаков и каргалинских татар, к-рая была направлена подполковником И.Л.Тимашевым на поимку Е.И.*Пугачёва*. В июне совм. с Кинзябулатом Аликашевым захватил и разорил Зилаирскую крепость. В окт. явился с повинной к Тимашеву. Находился под следствием в Казанской секретной комиссии, в янв. 1775 освобождён по приказу казанского губернатора П.С.Мещерского. Дальнейшая судьба неизвестна. Именем М.С. названы дд. Верх., Ниж. и Ср. Муйнак Зианчуринского р-на.

Ист.: Документы ставки Е.И.Пугачёва, повстанческих властей и учреждений: 1773—1774 гг. М., 1975; Крестьянская война 1773—1775 гг. на территории Башкирии: сб. док. Уфа, 1975.

Лит.: Таймасов С.У. Восстание 1773—1774 гг. в Башкортостане. Уфа, 2000.

С.У.Таймасов

МУЙТЕ́Н-БИЙ, баш. *хан*, предводитель баш. племени усерган. Согласно баш. шежере, М.-б. как представитель баш. народа был принят Чингисханом (предположительно, летом 1219 в период пребывания армии Чингисхана в степях Юж. Сибири) и получил ярлык на улусное владение землями в басс. рр. Белая, Тобол, Ишим (до Иртыша), верховьях р.Яик с притоками, а также титул *бия*. Терр. улусных земель М.-б. полностью совпадала с терр. *Башкортостана* в 9 — нач. 13 вв.

Ист.: Башкирские шежере. Уфа, 1960.

Лит.: Мажитов Н.А., Султанова А.Н. История Башкортостана. Древность. Средневековье. Уфа, 2009.

Н.А.Мажитов

МУКЛЕ́М КОНАНБА́ЕВ. Участник *Отечественной войны 1812* и *заграничных походов русской армии 1813—14*. Есаул. В составе *Первого Башкирского полка* участвовал в воен. операциях на терр. Рос. империи, Саксонии, Пруссии, Голландии и Франции. Особо отличился и был представлен к награде "... за дела, бывшие со времени истечения перемирия до Деневицкой баталии". Награждён *Анны орденом* 3-й ст. (1813), медалями "*В память Отечественной войны 1812 года*", "*За взятие Парижа 19 марта 1814*".

Лит.: Усманов А.Н. Башкирский народ в Отечественной войне 1812 года. Уфа, 1964; Асфандияров А.З. Кантонное управление в Башкирии (1798—1865 гг.). Уфа, 2005.

А.З.Асфандияров

МУКСИ́Н МАДИЯ́РОВ, участник *Крестьянской войны 1773—75*, пугачёвский полковник. Проживал в д.Масягутово Урман-Гарейской вол. Казанской дороги (ныне с.Месягутово Янаульского р-на РБ). Совм. с *Адылом Аишеневым* и *Джияном Коштановым* вёл бои против правительств. войск на терр. Казанской и Осинской дорог. 13 окт. 1774 был захвачен в плен отрядом из 225 *башкир* во главе с походным старшиной Биктяшем Шарыповым из команды "верного" пр-ву старшины *Рахмангула Иртуганова* и доставлен к подполковнику А.В.Папаву. С 26 нояб. находился под следствием в Казанской секретной комиссии. Дальнейшая судьба неизвестна.

Лит.: Таймасов С.У. Восстание 1773—1774 гг. в Башкортостане. Уфа, 2000.

С.У.Таймасов

МУРА́Т, Мурат Султан, Амурат (?—1708, Казань), один из предводителей *Башкирского восстания 1704—11*. Из *башкир* Уфим. уезда (по др. данным, из рода сиб. ханов Кучумовичей). Выдавал себя за султана, сына каракалпакского хана Кучука. В кон. 1706 — нач. 1707 во главе посольства башкир отправлен в Крымское ханство и Турцию для проведения переговоров об оказании вооруж. помощи в борьбе с царизмом. Осенью 1707 призывал мусульм. народы Сев. Кавказа выступить против царского правительства. В нач. 1708 поднял восстание, в к-ром участвовали объединённые отряды башкир, кумыков, ногайцев, чеченцев, беглых казаков-раскольников и др. Был провозглашён башкирами ханом и в февр. 1708 руководил осадой и штурмом Терского городка Астраханского уезда. В бою против правительств. войск под команд. астраханского воеводы П.М.Апраксина был ранен, захвачен в плен, допрошен в Астраханской приказной избе. Отправлен в Казань, подвергался пыткам; казнён.

И.Г.Акманов



С.Ш.Мурзабулатов

МУРЗАБУЛА́ТОВ Сулейман Шангареевич [15.4.1890, д.Абзаново Орского уезда Оренб. губ. (Зианчуринский р-н РБ) — 9.1.1931, Москва], участник *Башкирского национального движения*. Окончил медресе (д.Биктимирово Орского уезда), учительские курсы (г.Орск; оба — 1912). Участник *Первой мировой войны 1914—18*, *Гражданской войны*, *Бурзян-Тангауровского восстания 1920*. С 1913 служил в рус. армии, в годы Первой мировой войны участвовал в боях на Зап. фронте. В период Гражд. войны в 1918—19 служил в *Первой армии*, принимал участие в боях на Орском (см. *Блокада Орска 1918*), *Актюбинском фронтах*, был привлечён к полит. работе в штабе армии. Один из первых организаторов работы *Башкирской чрезвычайной комиссии*. После *перехода Башкирского правительства и войск на сторону Советской республики* в июне 1919 назначен и.о. пред. Баш. ЧК (в янв. 1920 смещён с должности), избран членом *Башкирского военно-революционного комитета*. В апр. 1920 на партийной работе в Тамьян-Катайском кантоне, после выхода декрета ВЦИК и СНК РСФСР "*О государственном устройстве Автономной Советской Башкирской Республики*" выразил свой протест и вместе с др. членами Башревкома ушёл в "коллективную отставку". В июле совм. с Ф.Б.*Магасумовым* и Х.Г.*Унасовым* возглавил Бурзян-Тангауровское восстание. Избран пред. РВС Баш. кр. армии повстанцев. 26 нояб. в с.Темясово Бурзян-Тангауровского кантона (Баймакский р-н РБ) во главе делегации повстанцев заключил соглашение с представителями ЦИК АСБР и Баш. областного к-та РКП(б), согласно к-рому повстанч. РВС упразднялся, гарантировалась амнистия повстанцам, добровольно сложившим оружие, виновные в насилии над *башкирами* подлежали суду Ревтрибунала. В дек. М. был назначен пом. нар. комиссара по воен. и морским делам АСБР М.Л.*Муртазина*. С 1921 нар. комиссар земледелия БАССР. Член Баш. ЦИК. В мае 1923 по необоснованному обвинению в "султангалиевщине" и национализме снят с должности и выслан из республики в Москву, где работал в представительстве БАССР при ВЦИК. В 1926 вернулся, работал в Зилаирском кантоне в "Сельпромсоюзе". В 1929 арестован, этапирован в Москву; умер в Бутырской тюрьме. Реабилитирован в 1988. Именем М. названы улица и школа в с.Абзаново.

Лит.: Солтанов Й.Ә. Сөләйман Мырҙабулатов: заманы һәм коралше (1917—1922). Өфө, 2006.

Р.А.Давлетшин



Г.Г.Мурзагалимов

МУРЗАГАЛИ́МОВ Газис Габидуллович [15.8.1923, д.Накаево Аргаяшского кантона БАССР (Аргаяшский р-н Челяб. обл.) — 11.6.1990, д.Дербишево того же р-на и обл.], *Герой Советского Союза* (1944). Участник *Великой Отечественной войны 1941—45*. На фронте с 1942. Ком. орудия 75-го истребительно-противотанкового арт. полка (1-й механизир. корпус 37-й армии Степного фр.) мл. сержант М. 17 авг. 1943 в бою ок. п. Полевая арт. огнём рассеял наступающего противника; 2 окт. 1943 в бою ок. с.Мишурин Рог (оба — Укр. ССР) форсировал р.Днепр, отбил контратаку пехоты и 12 танков противника, уничтожил 1 танк. После демобилизации (1945) работал на з-де "Красный двигатель" (г.Самарканд), с 1973 — в г.Челябинск. Награждён орд. Ленина (1944), Отеч. войны 1-й ст. (1985), Кр. Звезды (1943), медалями. Именем М. названы улица в д.Илимбетово (Аргаяшский р-н Челяб. обл.) и средняя школа в д.Дербишево.

И.Г.Каримова

МУРТАЗА́ ЮРТУ́МОВ, М. Уртумов, М. Юртаулов, участник *Крестьянской войны 1773—75*, пугачёвский полковник. Проживал в Айлинской вол. Исетской провинции. *Старшина* той же волости. В кон. 1773 примкнул к восстанию. Зимой 1773—74 действовал на терр. Исетской провинции. В нач. февр. 1774 ок. Челяб. крепости совм. с *Мансуром Таймасовым* участвовал в бою против правительств. войск под команд. ген.-поручика И.А.Деколонга. В мае—июне находился в составе Гл. повстанч. войска Е.И.*Пугачёва*. В кон. 1774 явился с повинной. Дальнейшая судьба неизвестна.

Лит.: Таймасов С.У. Восстание 1773—1774 гг. в Башкортостане. Уфа, 2000.

С.У.Таймасов



М.Л.Муртазин

МУРТА́ЗИН Муса Лутович (20.2.1891, д.Кучуково Верхнеуральского уезда Оренб. губ., ныне д.Кучуково-Маяк Учалинского р-на РБ, — 27.9.1937, Москва), участник *Башкирского национального движения*, воен. и гос. деятель. Участник *Первой мировой войны 1914—18*, *Гражданской войны*, *советско-польской войны 1920*. Окончил Моск. высшую воен.-пед. школу (1924), Воен. академию РККА им. М.В.Фрунзе (Москва, 1927). В нояб. 1912 призван в армию и отправлен в Приамурский воен. округ, где служил в составе 9-й Сибирской стрелк. арт. бригады 9-й Сибирской стрелк. див. 4-го Сибирского армейского корпуса. В нояб. 1913 произведён в бомбардиры. В сент. 1914 — мае 1917 в составе бригады находился на Зап. и Рум. фронтах. 13 сент. 1914 произведён в мл. фейерверкеры (см. *Унтер-офицер*). В мае 1917 участвовал в 1-м Всерос. мусульм. съезде в Москве, в дек. — в *Третьем Всебашкирском учредительном курултае*, в янв. 1918 в составе башк. делегации — во 2-м Всерос. военном мусульм. съезде. После ареста *Башкирского правительства* в г.Оренбург был избран членом Врем. рев. совета Башкортостана. Весной 1918 вёл работу по созданию милиции в Тамьян-Катайском кантоне *Башкурдистана*. В июне совм. с А.Б.*Карамышевым* приступил к формированию 1-го Башк. кав. полка (см. *Первый Башкирский кавалерийский полк имени А.Б.Карамышева*). В июле—авг. в составе полка участвовал в боях против *сводного Уральского отряда* на *Верхнеуральском фронте*. В сент. утверждён ком. эскадрона полка. Произведён в корнеты. С дек. действовал против частей *Первой армии* РККА на *Стерлитамакском фронте*. В янв. 1919 назначен командиром 1-го Башк. кав. полка. После *перехода Башкирского правительства и войск на сторону Советской республики* в составе *Двадцатой Пензенской стрелковой дивизии* 1-й армии РККА воевал против армии А.В.*Колчака*. Вследствие репрессий, проводившихся красными в отношении башк. нас. и солдат *Башкирского корпуса*, 23 марта М. со своим полком перешёл на сторону белых. В марте—авг. 1919 находился в составе Юж. армии (см. *Оренбургская армия*). Произведён в поручики. В июне переформировал 1-й Башк. кав. полк в *Отдельную Башкирскую кавалерийскую бригаду*. 25 авг. вновь перешёл на сторону Кр. Армии. В кон. авг. бригада М. в составе 1-й армии действовала против частей Юж. армии, с окт. в составе Илецкой ударной группы 4-й армии участвовала в разгроме белых на *Туркестанском фронте*, в апр.—авг. 1920 в составе *Двенадцатой армии* РККА — в боях на *Юго-Западном фронте*. С июля командовал конной группой (Отд. Башкирская кав., 25-я кав. бригады, 1-й Уральский, 7-й, 58-й кав. полки) 12-й армии. В авг. вернулся в Башреспублику, где принимал участие в урегулировании полит. обстановки в *Автономной Советской Башкирской республике* в связи с *Бурзян-Тангауровским восстанием 1920*. В дек. был назначен нар. комиссаром по воен. и морским делам АСБР. В июне 1921 возглавил пр-во Башреспублики (Баш. ЦИК). С янв. 1928 ком. 3-й бригады 11-й кав. див., с марта ком. бригады 8-й кав. дивизии. В дек. 1929 был назначен инструктором Гл. управления РККА, с февр. 1931 зам. нач. 2-го сектора, с авг. зам. нач., с июня 1932 нач. 4-го сектора, с июня 1933 нач. 2-го сектора Управления по конскому составу РККА, с февр. 1935 — 2-го отделения отдела по ремонту конского состава РККА. В дек. было присвоено звание комбрига. Делегат 8-го (1920) и 9-го (1921; оба — Москва) Всерос. съездов Советов. Участник 10-го (1922) и 11-го (1924) Всерос. съездов Советов рабочих, крест., красноармейских и казачьих депутатов, 1-го (1922) и 2-го (1924; все — Москва) съездов Советов СССР. Автор труда "*Башкирия и башкирские войска в Гражданскую войну*". Награждён *Красного Знамени орденами* (1920, 1921), Поч. рев. оружием (1929), золотыми часами (1920). Репрессирован в 1937, расстрелян. Реабилитирован в 1956. Именем М. названы улицы в гг. Баймак, Сибай, Учалы, Стерлитамак, сс. Ст.Сибай, Темясово Баймакского р-на, с.Учалы Учалинского р-на и др., в родной деревне открыт музей М. В Учалинском р-не учреждена премия его имени.

Соч.: Әҫәрҙәр: (очерктар, повесть, мәҡәләләр, документтар һәм фотолар). Өфө, 1994.

Лит.: Ярмуллин А.Ш. Муса Мортазин // Автономиялы Башкортостан байрагы аҫтында. Өфө, 2009; Шафиков Г.Г. И совесть, и жертвы эпохи. Уфа, 1991.

А.Ш.Ярмуллин

МУСА́ МУСЛЮ́МОВ. Участник *Польского похода 1771—73* и *Крестьянской войны 1773—75*. *Старшина* Булярской вол. Казанской дороги, (в 1773 в его подчинении находилось 154 баш. двора). В нояб. 1771 назначен ком. 7-й партии Баш. войска, направленного в Речь Посполитую. 25 дек. команда М.М. в составе 316 чел. из 4 вол. Казанской, 2 — Ногайской и 1 — Осинской дорог выступила в поход. В апр.—дек. 1772 участвовала в боевых действиях, несла охранную службу в Польше и Литве. В марте 1773 М.М. возвратился из похода с партией числ. 207 человек. Осенью примкнул к восстанию. Действовал на терр. Казанской дороги. В окт. 1774 после обращения полковника П.А.Шепелева к баш. старшинам с призывом отойти от восстания явился с повинной. В 1785 продолжал служить старшиной.

Ист.: Крестьянская война 1773—1775 гг. на территории Башкирии: сб. док. Уфа, 1975; Башкирское войско в Польском походе (1771—1773): сб. док. Уфа, 2009.

И.М.Гвоздикова

МУСТА́ФИН Сафар. Участник *Гражданской войны* и *советско-польской войны 1920*. Служил красноармейцем 28-го кав. полка *Отдельной Башкирской кавалерийской бригады*. 5 июля 1920 в ходе боя ок. д.Пилява (Украина) захватил 2 орудия и 2 пулемёта противника. За проявленную отвагу награждён *Красного Знамени орденом* (1925).

А.Ш.Ярмуллин

МУСУЛЬМА́НСКИЕ ПОЛКИ́, нац. воинские части, сформированные в составе рус. армии в 1917—18. Создание М.п. было частью общего процесса формирования в рус. армии нац. частей (укр., польские, эст., латышские). 8 марта 1917 был создан Казанский гарнизонный мусульм. воен. комитет, затем такие же комитеты были образованы в гг. Астрахань, Екатеринбург, Иркутск, Москва, Оренбург, Петроград, Самара, Уфа. 27 апр. в Москве на Всерос. мусульм. воен. совещании принято решение о формировании М.п., избран Врем. Всерос. мусульм. военный совет и пред. — И.С.*Алкин*. В мае Врем. Всерос. мусульм. военный совет переехал в Казань, где в июле на 1-м Всерос. воен. мусульм. съезде создан Всерос. мусульм. воен. совет (пред. — Алкин). В июне в Казани сформирована мусульм. рота в 95-м запасном пех. полку, к 12 июня в Уфе — мусульм. батальоны. 19 нояб. в действующую армию отправлено телеграфное сообщение Верховного главнокомандующего рус. армией о формировании стрелк. мусульм. корпуса из добровольцев-мусульман Сев., Зап., Юго-Зап. и Рум. фронтов. По решению Всерос. мусульм. воен. совета была разработана форма офицеров и солдат "1-го армейского им. Чингисхана мусульманского корпуса" с эмблемой в виде полумесяца со звездой для рядовых, натянутого лука со стрелой на голубом поле — для офицеров. В г.Оренбург на базе 104-го запасного пех. полка был сформирован 1-й Оренб. мусульм. стрелк. полк, в нояб. в Уфе на основе 144-го запасного пех. полка — 2-й Мусульм. полк, в Казани на базе мусульм. роты 95-го запасного пех. полка — мусульм. полк, в янв. 1918 эти полки сведены в 1-ю Отд. мусульм. стрелк. бригаду. В Казани 1-й Мусульм. эскадрон был развёрнут в 1-й Отд. мусульм. кав. дивизион. В нояб. 1917 в г.Белебей на основе 152-го запасного пех. полка сформирован 6-й Мусульм. полк, в г.Челябинск на базе 109-го и 163-го запасных пех. полков прапорщиком М.Г.Крымовым — 13-й Мусульм. полк. В дек. *Третьим Всебашкирским учредительным курултаем* было принято постановление: "Вследствие наличия [положительного] отношения к суверенитету объявленной автономии и согласия называться войском автономного Башкурдистана [со стороны] мусульманских войск, находящихся в пределах Башкурдистана, и принимая во внимание необходимость воинских сил для автономной Башкирии, башкирский курултай считает обязательным для Башкирского правительства создание военных сил путем выделения из мусульманских частей башкир, а также других мусульманских солдат, защищающих территориальную автономию Башкурдистана". Пост. Нар. комиссариата национальностей от 26 марта 1918 Всерос. мусульм. воен. совет был ликвидирован, полки упразднены. Некоторые М.п. приняли участие в *Гражданской войне* в составе Кр. Армии.

Лит.: Исхаков С.М. Вместе или порознь. Тюрки-мусульмане в российской армии в 1914—1918 годы // Татарский мир. 2004. №15.

Р.Н.Рахимов

МУ́ТИНЫ, дворянский род. Из *башкир* д.Такталачук Гарейской вол. Казанской дороги (Актанышский р-н РТ). Родоначальник — **Мутя Янурусов** (Енурусов), *старшина* Гарейской вол., известен с 1745. Его сын — **Темир М.** (? — дек. 1759, С.-Петербург).

Участник *Семилетней войны 1756–63*. Сотник, старшина Гарейской волости. В 1756 пом. гл. старшины баш. команды *Кидряса Муллакаева* в прусском походе. В 1759 был в составе делегации представителей баш. народа в С.-Петербурге, выразившей верность имп. Елизавете Петровне. Вместе с товарищами направил в Сенат донесение с просьбой запретить захват баш. земель, купчие на них скреплять только при согласии нас. всей волости. Его сыновья: **Аднагул Темиров** (1750–?), старшина Гарейской волости (в 1773 в его подчинении находился 181 двор). Участник *Крестьянской войны 1773–75*. В янв. 1774 участвовал в осаде с.Елабуга Казанской губернии. 17 окт. явился с повинной в Казань, где был оставлен в качестве аманата (заложник). Позднее старшина, с 1798 юртовой старшина 11-го баш. кантона; **Сафаргали Темиров** (1760–?), походный старшина. Служил *дистаночным начальником*. Из 8 сыновей Аднагула Т. наиболее известны: **Зайнигабдин М.** (1768–?), походный старшина. Пом. юртового старшины 11-го баш. кантона; **Габдрашит М.** (1771–?), походный старшина; **Ахтям М.** (1778–?), юртовой сотник; **Ахмади М.** (1783–?), походный старшина. Пом. юртового старшины 11-го баш. кантона; **Нигматулла М.** (1791–?), указной мулла; **Туктагул М.** (1794–?), походный зауряд-сотник (1831; см. *Зауряд-чины*). На воен. службе с 1812. Служил юртовым зауряд-сотником в 11-м баш. кантоне, в 1830, 1835 — на *Оренбургской линии*. Сын Сафаргали Темирова — **Мухаметгали М.** (1784–?), походный старшина. Сын Зайнигабдина М. — **Исмагил М.** (1800–1852), зауряд-хорунжий (1831). На воен. службе с 1821. Служил в 11-м баш. кантоне, в 1822, 1825, 1828, 1834 — на Оренб. линии. Из 9 сыновей Габдрашита М. наиболее известны: **Мугатасим М.** (1791–?), зауряд-сотник (1808). На воен. службе с 1808. Служил в 11-м баш. кантоне: с 1824 юртовой старшина, с 1838 пом. *кантонного начальника*; **Гисматулла М.** (1794–?), походный зауряд-есаул (1831). На воен. службе с 1808. Служил юртовым зауряд-есаулом в 11-м баш. кантоне, в 1818, 1830 — на Оренб. линии; **Габдулбасыр М.** (1797–?), хорунжий (1839). На воен. службе с 1818. Служил в 11-м баш. кантоне, в 1818, 1823 находился на этапной службе в Казанской губ., с 1838 пом. нач. 11-го баш. кантона; **Мухамметша М.** (1801–?), зауряд-хорунжий (1827). На воен. службе с 1819. Служил в 11-м баш. кантоне, в 1820, 1823, 1829, 1832 — на Оренб. линии; **Ахметша М.** (1804–?), сотник (1840). Участник *Хивинского похода 1839–40*. На воен. службе с 1826. Служил в 11-м баш. кантоне, в 1831 — на Оренб. линии; **Мухамедьяр М.** (1816–?), зауряд-хорунжий (1859). Служил в 11-м баш. кантоне; **Ибрагим М.** (1819–?), урядник (1859). Служил юртовым старшиной 11-го баш. кантона. Его сын — **Ильдархан Ибрагимович М.** [21.7.1888, д.Такталачук Мензелинского уезда Уфим. губ. (Актанышский р-н РТ) — 3.2.1938], участник *Башкирского национального движения*. Окончил Мензелинское 4-классное городское уч-ще. С июля 1917 член *Башкирского центрального шуро*, зав. воен. отделом Баш. центр. шуро, с дек. член *Башкирского правительства* и Кесе курултая (предпарламент). В февр. 1918 вместе с др. членами Баш. пр-ва был арестован Оренб. губ. ВРК. С июля зам. пред. *Башкирского военного совета*, зав. финансовым отделом Баш. пр-ва. В авг.–сент. и.о. председателя Баш. воен. совета. С марта 1919 нар. комиссар внутр. дел, с апр. — соц. обеспечения АБСР, с июня член *Совета уполномоченных Башревкома*. Занимался организацией вол. советов в Башреспублике и мобилизацией нас. в баш. нац. части РККА (см. *Отдельная Башкирская кавалерийская дивизия*, *Отдельная Башкирская кавалерийская бригада*, *Отдельная Башкирская стрелковая бригада*). С сент. зам. нар. комиссара продовольствия АСБР, одновр. с дек. зам. уполномоченного в комиссии "Башкиропомощь". В июне 1920 после выхода декрета ВЦИК и СНК РСФСР "*О государственном устройстве Автономной Советской Башкирской Республики*" в знак протеста вместе с др. членами Башревкома покинул свой пост, выехал в Ср. Азию. Работал в отделе нар. просвещения Керминингского округа Бухарской нар. сов. республики. С 1921 пред. правления, с 1922 уполномоч. Башцентросоюза и Баш. СНХ в Москве, с 1923 член правления инвалидной кооперации БАССР, с 1926 зам. зав. Баш. торгового представительства в Москве. Репрессирован (1938), расстрелян. Род М. в 1900 записан во 2-ю часть дворянской родословной книги Уфим. губернии.

А.З.Асфандияров, А.Я.Ильясова, А.Ш.Ярмуллин

МУХАМЕДЬЯРОВ Мухамет-Гариф Закирович [1891, д.Кунакбаево Челяб. уезда Оренб. губ. (Сосновский р-н Челяб. обл.) — ?], участник *Башкирского национального движения*. Участник *Первой мировой войны 1914–18* и *Гражданской войны*. Окончил 4-классное городское уч-ще в г.Челябинск, воен. школу. С началом Первой мировой войны призван в царскую армию, дослужился до звания прапорщика. В янв. 1918 избран членом исполкома Аргаяшского кантона *Башкурдистана*. За отстаивание позиции *Башкирского правительства* в земельном вопросе вместе с Н.Т.*Тагировым* и др. арестован Челяб. ЧК. В мае 1918 в г.Челябинск после захвата власти *Чехословацким отдельным корпусом* участвовал в организации Баш. нац. совета при Комитете нар. власти. В июне с восстановлением деятельности Баш. пр-ва вошёл в состав *Башкирского военного совета*, с июля служил ст. адъютантом пред. воен. совета. 25 авг. назначен нач. Аргаяшского добровольч. отряда (см. *Башкирские добровольческие отряды*), в нояб. — нач. обоза *Второго Башкирского кавалерийского полка имени Г.С.Идельбаева*. В янв. 1919 за отличие в бою с красными частями у д.Нукаево (см. *Бой у деревни Нукаево 1919*) М. присвоено звание поручика. После

перехода Башкирского правительства и войск на сторону Советской республики служил секр. в *Народном комиссариате по военным делам* Башреспублики. С марта 1920 работал в Аргаяшском кантоне *Автономной Советской Башкирской республики*: пом. воен. комиссара, затем комиссар продовольствия, в 1927–28 пред. исполкома. В 1929 исключён из ВКП(б). Дальнейшая судьба неизвестна.

Лит.: Ярмуллин А.Ш. Гариф Мөхәмәтйәров // Автономиялы Башкортостан байрагы аçтында. Өфө, 2009.

А.Ш.Ярмуллин

МУХТАРОВ Шарафитдин. Участник *Гражданской войны* и *советско-польской войны 1920*. Служил красноармейцем 2-го кав. полка *Отдельной Башкирской кавалерийской бригады*. За отвагу, проявленную в бою 14 нояб. 1920 против частей армии С.В.Петлюры ок. м.Юзвин (Украина), награждён *Красного Знамени орденом* (1922).

А.Ш.Ярмуллин



НАГАЙБАК АСЯНОВ, Н. Асанов, участник *Крестьянской войны 1773–75*, пугачёвский полковник. Проживал в д.Чалпы Юрминской вол. Казанской дороги (Азнакаевский р-н РТ). Из рода *Нагайбаковых*. С 1772 Н.А. состоял рядовым в команде старшины Беккени Яушева. В нач. 1774 возглавлял отряд повстанцев своей волости. 15 янв. совм. с Аренкулом Асеевым без боя занял крепость Заинск Казанской губернии. 17 янв. потерпел поражение от правительств. войск под команд. полковника Ю.Б.Бибикова и отступил к *Нагайбакской крепости*. В февр.–марте сводные отряды Н.А., В.И.Торнова и *Караная Муратова* действовали в районе Нагайбакской и Бакалинской крепостей Оренб. губернии. В 1798 старшина 10-го баш. кантона.

Лит.: Таймасов С.У. Восстание 1773–1774 гг. в Башкортостане. Уфа, 2000.

С.У.Таймасов

НАГАЙБАКОВЫ, *кантонные начальники*. Проживали в д.Урсаево Юрминской вол. Бугульминского уезда Оренб. губ. (Азнакаевский р-н РТ). Известен **Курменкей Н.,** в 1803–20 нач. 12-го баш. кантона. Его сын — **Шагингарей Курменкеевич Н.** (1790–?), сотник (1829), чиновник 14-го класса (1839). С 1808 на воен. службе. С 1812 зауряд-есаул (см. *Зауряд-чины*), с 1813 походный старшина. В 1820–36 нач. 12-го баш. кантона. В 1836 разжалован, лишён ордена, переведён на жительство во 2-й мишарский кантон, в 1839 — в 12-й баш. кантон. Владел поташным з-дом (Белебеевский уезд), мельницей (Бугульминский уезд). Награждён *Станислава орденом* 4-й ст. (1833), серебр. медалью "За усердие" (1832). Его сын — **Султангарей Шагингареевич Н.** (ок. 1822–?), есаул (1860). Окончил *Неплюевский кадетский корпус* (1845). Владел тюрки, арабским, персидским языками. С 1846 на воен. службе в 12-м, с 1848 — 13-м кантоне. Зауряд-хорунжий, с 1850 хорунжий, с 1856 сотник. В 1848–52 переводчик в Комиссии воен. суда при 10-м линейном оренб. батальоне. В мае–сент. 1853 служил в *Башкирском учебном полку*. С 1854 нач. 4-го мишарского кантона, в 1856–63 нач. 22-го баш. кантона. Награждён медалью "*В память войны 1853–56 гг.*". Род Н. в 1-й пол. 19 в. записан в дворянскую родословную книгу Оренб. губернии.

Л.Ф.Тагирова

НАГАЙБАКСКАЯ КРЕПОСТЬ, Нагайбак, Икская крепость, основана в 1736–37 на правом берегу р.Ик (приток р.Кама) как воен.-укрепл. поселение на месте д.Нагайбак Юрминской вол. Казанской дороги по инициативе В.Н.*Татищева* для защиты терр. между *Закамской линией*, *Мензелинском* и Шешминской крепостью, размещения крещённых в ходе подавления *башкирских восстаний 1735–40* служилых *башкир* и татар, позднее — выходцев из казахского плена, принявших православие. С 1737 в составе Уфим. провинции, с 1744 — Оренб. губернии. В 1-й пол. 19 в. потеряла воен. значение, во 2-й пол. зафиксирована как с.Нагайбак Белебеевского уезда (ныне с.Нагайбаково Бакалинского р-на РБ). Нас. — 784 чел. (1737). В 1748 по ходатайству И.И.*Неплюева* казаки гарнизона Н.к. вошли в состав Оренб. нерегулярного корпуса (см. *Оренбургское казачье войско*). В 1762 насчитывалось 1359 казаков; в 1773 — ок. 2 тыс. чел. (в гарнизоне — 110 солдат). В ходе *Крестьянской войны 1773–75* в дек. 1773 нас. крепости примкнуло к повстанцам. По приказу Е.И.*Пугачёва* атаманом крепости был назначен В.И.Торнов. В февр. 1774 Н.к. была взята правительств. войсками под команд. ген.-аншефа А.И.Бибикова, во 2-й пол. февр. — повстанч. отрядами *Каипа Зиямбетева*, *Караная Муратова*, *Кидряса Муллакаева*, Торнова, И.И.Ульянова, 6 марта — правительств. войсками под команд. ген.-майора А.Л.Ларионова.

Лит.: Таймасов С.У. Восстание 1773–1774 гг. в Башкортостане. Уфа, 2000.

Р.Г.Буканова

НАЗАРБАЙ ТЛЯПОВ. Участник *Отечественной войны 1812* и *заграничных походов русской армии 1813–14*. Есаул. Проживал в Верхнеуральском уезде Оренб. губернии. В составе *Четырнадцатого Башкирского полка* участвовал в воен. операциях

на терр. Рос. империи, Саксонии, Пруссии, Голландии и Франции. За отличие в сражениях "...в 1813 году сентября 26-го при д.Гисгибень, 27-го при местечке Дона, 29-го и октября 1-го при д.Плауден..." (см. *Битва при Дрездене 1813*) награждён *Анны орденом* 3-й ст. (1813).

Лит.: Усманов А.Н. Башкирский народ в Отечественной войне 1812 года. Уфа, 1964.

А.З.Асфандияров



М.З.Назыров

НАЗЫ́РОВ Мубарак Зиганшевич (1906, с.Верхняя Гумба Вятской губ. — 19.3.1973, г.Тула), участник *Великой Отечественной войны 1941—45*. Учился в Томском технологич. ин-те, Моск. ин-те востоковедения. В 1928—30 служил в Кр. Армии. С 1933 зам. нач., нач. полит. отдела Дюртюлинской машинно-тракторной станции, с 1935 секр. Кармаскалинского районного комитета ВКП(б), с 1938 зав. отделом кадров СНК БАССР, в 1940 1-й секр. Баймакского районного комитета ВКП(б). С дек. 1941 служил комиссаром *Сто двенадцатой Башкирской кавалерийской дивизии*. В 1943 слушатель Краснознамённой высшей офицерской кав. школы (Москва); находился в резерве командующего кавалерией Кр. Армии маршала С.М.Будённого. В 1944 уволен по инвалидности. В 1945—52 нач. Управления по делам культурно-просветит. учреждений при СНК БАССР. Награждён *Красного Знамени орденом* (1942), медалями.

Ф.Н.Вахитов

НАРО́ДНАЯ А́РМИЯ, вооруж. силы *Комитета членов Всероссийского Учредительного собрания*. Образована 8 июня 1918 по приказу Гл. штаба Комуча в г.Самара. В состав Н.а. входили Сев. (Прикамская), Сызранская (Поволжская), Хвалынская (Юж.) группы войск, к-рые в авг. были развёрнуты в 6 дивизий и группу полковника Ф.Е.Махина; формально также входили *Уральское казачье войско*, *Оренбургское казачье войско*, с авг. — *Башкирское войско*. Первонач. формировалась за счёт добровольческих отрядов, с июля — по всеобщей мобилизации. К авг. общая числ. Н.а. составила ок. 15 тыс. человек. Команд. Н.а. санкционировало создание *Отдельного Башкирского корпуса* с целью переподчинить себе баш. части, находившиеся в составе *Сибирской армии*, но вошёл только *Третий башкирский стрелковый полк*, отправленный в сент. на Поволжский фронт. Помощь Н.а. оказывала Пензенская группа *Чехословацкого отдельного корпуса*; в июне—авг. на фронте от Казани до г.Вольск в составе Н.а. действовали чехословацкие части, от г.Николаевск до г.Уральск — уральские казаки, в районе г.Орск — оренб. казаки (части Баш. войска — под г.Екатеринбург и на *Верхнеуральском фронте*), им противостояли *Первая армия*, 2-я, 3-я, 4-я и *Пятая армии*, *Сводный Уральский отряд* и Орско-Актюбинская группа кр. войск. 11 июня и 10 июля войсками Н.а. был занят г.Сызрань (см. *Оборона Сызрани 1918*), 22 июля — г.Симбирск, 7 авг. — Казань, к-рые в сент. в ходе контрнаступления Кр. Армии были оставлены. В кон. сент. с учреждением *Временного Всероссийского правительства* и должности Верховного главнокомандующего всеми сухопутными и морскими силами России началась реорганизация управления армии. 24 окт. было ликвидировано Воен. ведомство, оставшиеся подразделения Н.а. были разделены на группу войск под команд. Махина, к-рая совм. с оренб. и уральскими казаками вошла в состав Юго-Зап. армии, и группу войск под команд. В.О.*Каппеля* — в состав Зап. армии (см. *Волжский армейский корпус*). Командующие: полковники Н.А.Галкин (июнь), С.Чечек (июль—сент.).

Р.С.Таймасов

НАРО́ДНЫЙ КОМИССАРИА́Т ПО ВОЁННЫМ ДЕЛА́М Автономной Советской Башкирской Республики, Башкирский военный комиссариат, орган воен.-адм. управления АСБР. Образован 23 февр. 1919 пост. *Башкирского военно-революционного комитета* в с.Темясово Бурзян-Тангауровского кантона АСБР (Баймакский р-н РБ). 5 апр. утверждён *Приказом Реввоенсовета РСФСР №616*. С апр. 1919 находился в г.Саранск, с авг. — в г.Стерлитамак, с 1922 — в Уфе. Обладал правами окружного воен. комиссариата, подчинялся Всерос. гл. штабу. *Военный комиссар* Башреспублики пользовался правами командующего отд. армией. В февр. 1919 в состав Баш. воен. комиссариата входили канцелярия и отделы: снабжения, адм.-мобилизац., агитац.-организац. и культурно-просветительский, преобразованный в янв. 1920 в Полит.-просветительское управление войск Башреспублики (см. таблицу). *Приказом Реввоенсовета РСФСР №615* на Комиссариат была возложена задача формирования частей *Отдельной Башкирской армии*. Весной—летом 1919 Баш. воен. комиссариатом были сформированы *Отдельная Башкирская бригада*, *Отдельная Башкирская кавалерийская дивизия*, *Отдельная Башкирская стрелковая бригада*, осенью — *башкирские запасные части*, *конский запас*; в окт. в г.Стерлитамак образовано *Военное совещание*, в дек. в Петрограде — *Революционный совет уполномоченных по делам башкирских войск на фронтах* для дальнейшего формирования частей *Башкирской группы войск*, в февр. 1920 в г.Стерлитамак — *Управление запасных войск*. Приказом *Революционного военного совета РСФСР* от 23 апр. войсковые части Башреспублики были подчинены Заволжскому воен. округу, декретом ВЦИК и СНК РСФСР "*О государственном устройстве Автономной Советской Башкирской Республики*" Баш. воен. комиссариат — Заволжскому окружному воен. комиссариату. С 1922 после присоединения терр. бывшей Уфим. губ. к *Автономной Советской Башкирской Республике* Комиссариат принял дела упразднённого Уфим. губ. комиссариата по воен. делам. С 1925 действовал как Управление мобилизац. округа БАССР, с 1938 — воен. комиссариат БАССР, с 1992 — РБ. Нар. комиссары по воен. делам: А.-З.А.*Валидов* (с февр. 1919), А.М.*Ахлов* (с июня 1920), М.Л.*Муртазин* (с дек. 1920), А.Х.*Терегулов* (в 1921—23).

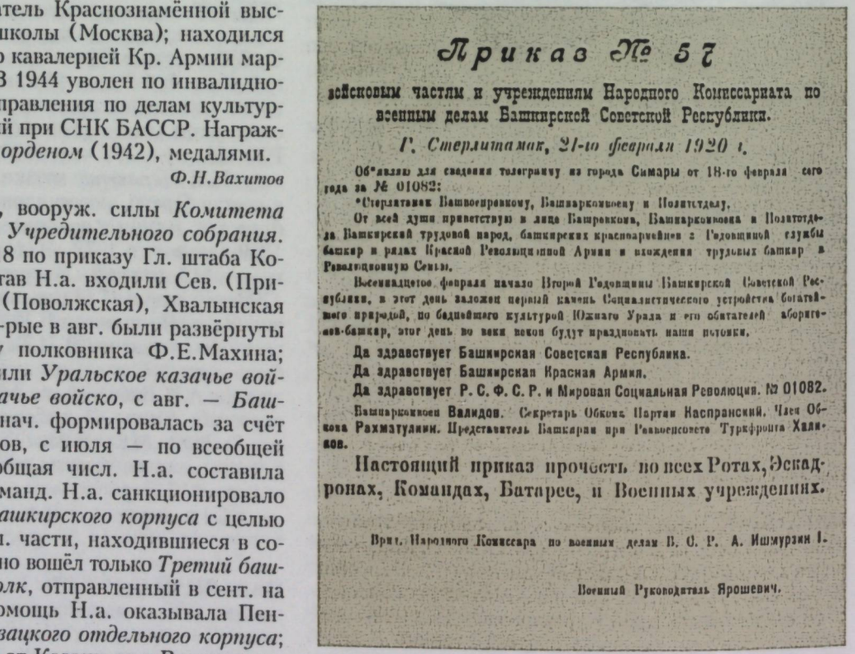

Приказ № 57

войсковым частям и учреждениям Народного Комиссариата по военным делам Башкирской Советской Республики.

Г. Стерлитамак, 21-го февраля 1920 г.

Об'являю для сведения телеграмму из города Самары от 18-го февраля сего года за № 01082:

"Стерлитамак Башвоенревкому, Башнаркомвоену и Политотделу.

От всей души приветствую в лице Башревкома, Башнаркомвоена и Политотдела Башкирский трудовой народ, башкирских красноармейцев с Годовщиной службы башкир в рядах Красной Революционной Армии и вложения трудовых башкир в Революционную Семью.

Восемнадцатое февраля начало Второй Годовщины Башкирской Советской Республики, в этот день заложен первый камень Социалистического устройства богатейшего природой, но беднейшего культурой Южного Урала и его обитателей аборигенов-башкир, этот день во веки веков будут праздновать наши потомки.

Да здравствует Башкирская Советская Республика.

Да здравствует Башкирская Красная Армия.

Да здравствует Р. С. Ф. С. Р. и Мировая Социальная Революция. № 01082.

Башнаркомвоен **Валидов**. Секретарь Обкома Партии Каспранский. Член Обкома Рахматуллин. Представитель Башкарии при Реввоенсовете Туркфронта Хвалынов.

Настоящий приказ прочесть во всех Ротах, Эскадронах, Командах, Батарее, и Военных учреждениях.

Врид. Народного Комиссара по военным делам Р. С. Ф. С. Р. А. Ишмурзин I.

Военный Руководитель Ярошевич.

Приказ Народного комиссариата по военным делам АСБР.
21 февраля 1920

Состав Народного комиссариата по военным делам АСБР на 1 апреля 1920 г.

Части и учреждения	Чел.
Управление Народного комиссариата по военным делам	6
Башкирская центральная комиссия по борьбе с дезертирством	25
Комендантская команда	300
Конный конвой	140
Караульная команда	120
Особая команда при БашЧК	250
Отдельный Башкирский стрелковый батальон	900
Отдельный Башкирский запасный кавалерийский дивизион	358
Отдельный Башкирский эскадрон	180
Отдельная рота связи	400
Отдельная Башкирская лёгкая батарея	220
Башкирский запасный стрелковый полк	4500
Этапные пересылочные пункты № 1, 2, 3, 4	100
Отдельный батальон лыжников	806
Башкирский территориальный полк	150
Рота тылового ополчения	100
Команда выздоравливающих	200
Продовольственный полк	300
Конский запас	600
Комендантская команда Караван-Сарая (г.Оренбург)	950
Кантонные военные комиссариаты (в т.ч. мобилизованные)	
Аргаяшский	450
Бурзян-Тангауровский	250
Дуван-Кущинский	300
Кипчак-Джитировский	300
Кудейский	200
Табынский	350
Тамьян-Катайский	550
Ток-Чуранский	300
Усерганский	450
Юрматынский	485
Яланский	200

Ист.: ЦИА РБ. Ф.1730. Оп.1. Д.1—64; Ф.629. Оп.1. Д.1325; Национально-государственное устройство Башкортостана (1917—1925 гг.): док. и материалы. В 4 т. Т.2. Ч.2. Уфа, 2003; А.А.Валидов — организатор автономии Башкортостана. У истоков федерализма в России (1917—1920): сб. док. и материалов. В 2 ч. Ч.2. Уфа, 2010.

А.Ш.Ярмуллин

НАРУКА́ВНЫЙ ЗНАК башкирских войск РККА, отличительный знак личного состава *Башкирской группы войск*. Введён осенью 1919 приказом *Реввоенсовета РСФСР №615*. Использовался в *Отдельной Башкирской кавалерийской бригаде* и др. мусульм. частях РККА. Представлял собой окантованный золотым шнуром (известен также вариант с красной окантовкой, полумесяцем и звездой) ромб зелёного цвета, в середине к-рого помещены шитые золотом полумесяц и звезда; встречались также знаки без окантовки. В мемуарах встречается следующее описание ком. батальона Баш. группы войск: "...на голове шапочка пирожком с зелёными кантами, на рукаве на зелёном фоне красная звезда и полумесяц". Н.з. в осн. использовался командным, полит. и адм. составами баш. войск.



Нарукавный знак башкирских войск РККА

Лит.: Дерябин А.И. Гражданская война в России 1917—1922. Красная армия. М., 2003.; Ярмуллин А.Ш. Башкирская военная символика периода Гражданской войны // Проблемы востоковедения. 2011. №4.

А.Ш.Ярмуллин

НАРЫНБА́Й, участник *Крестьянской войны 1773–75*, пугачёвский полковник. Служил в Яицком казачьем войске. В нач. 1770-х гг. проходил службу в Орской крепости. Осенью 1773 примкнул к восстанию. Со своим отрядом направлен Е.И.*Пугачёвым* на взятие Орской крепости (см. *Орск*). Вёл тайные переговоры с атаманом Касимовым о присоединении к восст., распространял манифесты Пугачёва среди яицких казаков из *башкир* и татар. Вследствие нахождения в крепости правительств. команд (ок. 2 тыс. чел.) ген.-майора С.К.Станиславского Н. не смог привлечь башкир на сторону повстанцев. Дальнейшая судьба неизвестна.

Лит.: Кулбахтин Н.М. Башкирские вожди Крестьянской войны 1773–1775 годов. Ч.1. Уфа, 2005.

Н.М.Кулбахтин

НАСРЕТДИ́Н АЛЬ-НАСЫРИ́ АЛЬ-БАШКУРДИ́ (?–3.3.1322, Дамаск), мамлюкский эмир (см. *Мамлюки*). Из *башкир*. Служил в Сирии. Занимался также научной и лит. деятельностью. А.-З.А.*Валидовым* в труде "История башкир" (2010) он охарактеризован как "просвещённый эмир, мастерски владевший искусством чтения стихов на арабском языке".

НАСЫ́Р АБДУ́ЛЛИН. Участник *Отечественной войны 1812* и *заграничных походов русской армии 1813–14*. Есаул. Служил в *Четырнадцатом Башкирском полку*. Отличился "...октября 6 и 7-го, за сражение под Лейпцигом" (см. *Лейпцигское сражение 1813*). Награждён *Анны орденом* 3-й ст. (1813), медалями "*В память Отечественной войны 1812 года*", "*За взятие Парижа 19 марта 1814*".

Ист.: РГВИА. Ф.395, 1818. Оп.124/3211. Д.122. Л.4–6.
Лит.: Усманов А.Н. Башкирский народ в Отечественной войне 1812 года. Уфа, 1964; "Любезные вы мои...": сборник /сост. А.З.Асфандияров. Уфа, 1992.

А.З.Асфандияров



Г.А.Нафиков

НА́ФИКОВ Гарей Абдуллович [1907, д.Сатыево Белебеевского уезда Уфим. губ. (Миякинский р-н РБ) – 10.7.1942, ок. д.Лобановка Курской обл.]. Участник *Великой Отечественной войны 1941–45*. Майор (1941). Окончил кав. отделение *Объединённой татаро-башкирской военной школы* (Казань, 1933). С 1919 воспитывался в детских домах, с 1923 работал в родной деревне, с 1925 молотобоец на Карасакпайском з-де (Казахская АССР). В 1929–31 служил в Кр. Армии. На фронте с июля 1941. В дек. назначен ком. 294-го кав. полка *Сто двенадцатой Башкирской кавалерийской дивизии*, в составе к-рой с мая 1942 находился на Брянском фронте. 2 июля у с.Набережное части противника захватили речную переправу и стали угрожать флангу и тылу полка; Н. во главе группы ручных пулемётчиков и автоматчиков ночью напал на передовые подразделения врага. В бою было уничтожено более 100 солдат и офицеров противника. 9 июля перед команд. 8-го кав. корпуса 3-й армии была поставлена задача ликвидировать группировки противника в районе нпп Лобановка, Озерки, Никольское Курской обл. и удерживать занятые рубежи. 10 июля 2 эскадрона под его команд. попали в окружение в д.Лобановка. Н. отдал приказ бойцам к отступлению, сам прикрывал путь их отхода. Получив 2 тяжёлых ранения, продолжал бой, после 3-го погиб. Награждён орд. Кр. Звезды (1942).

Ф.И.Вахитов

НАЦИОНА́ЛЬНЫЙ МУЗЕ́Й Республики Башкортостан. Находится в Уфе. Создан в 1864 как Уфим. губ. музей, с 1919 Уфим. историко-социальный музей народов Востока, с 1921 Музей юж. Приуралья, с 1923 Баш. центр. краевой музей, с 1934 Баш. центр. краеведческий музей, с 1946 Центр. краеведческий музей БАССР, с 1947 Гос. краеведческий музей БАССР, с 1958 Респ. краеведческий музей БАССР, с 1984 Баш. гос. объединённый музей, с 1993 совр. название. Имеет 10 филиалов. В фондах музея св. 138 тыс. единиц хранения, в т.ч. редкие книжные, фото- и док. материалы, карты, схемы и др. В музее 34 экспозиционных и выставочных зала, 6 из к-рых посвящены воен. истории баш. народа.

Экспозиция Н.м. состоит из отделов живой природы, естественной истории, археологии, истории края,



Национальный музей РБ. Сабля и седло Салавата Юлаева



Национальный музей РБ.
Диорама «Обнародование манифеста "Петра III"–Е.И.Пугачёва». Худ. Р.Ф.Гараев

Г.Ф.Валиуллин

этнографии народов *Башкортостана*. Осн. часть нумизматической коллекции составляют серебр. и медные монеты России 16–20 вв., также имеются монеты стран Европы, Азии, Африки и Америки. В коллекции холодного и огнестрельного оружия разных стран 17–20 вв. представлены бердыши, копья, пушки и оружие повстанцев (пики, кинжалы, рогатины).

В музее действует экспозиция "Народное движение под предводительством Е.И.Пугачёва", посвящённая *Крестьянской войне 1773–75*. В ней представлены док., иллюстративный материал, разнообразные макеты, диорамы ("Штурм Уфы войсками повстанцев 23 декабря 1773 г.", «Обнародование манифеста "Петра III"–Е.И.Пугачёва»), отражающие важнейшие моменты восст. и участие в нём *Салавата Юлаева*. Уникальными экспонатами являются сабля и седло, принадлежавшие, по легенде, Салавату.

Осн. целью экспозиции 1-й пол. 19 в. является раскрытие особенностей социально-экономич. развития и воен. истории России и Башкортостана. В музее представлены *Знамя Башкирского полка*, старинные гравюры и акварельные рисунки с изображением баш. воинов – участников *Отечественной войны 1812* и *заграничных походов русской армии 1813–14*. Важное место в экспозиции занимает тема *Башкирского национального движения* и создания *Автономной Советской Башкирской Республики*. Фотоматериалы и док. освещают деятельность *Башкирского правительства* в период *Гражданской войны*, участие *Башкирского войска*, *Отдельной Башкирской кавалерийской дивизии*, *Отдельной Башкирской кавалерийской бригады*, *Отдельной Башкирской стрелковой бригады* в боевых действиях. Также представлены *Знамя Петроградского совета*, знамя 2-го полка Отд. Баш. стрелк. бригады (см. *Знамёна Отдельной Башкирской стрелковой бригады*) и др.

В зале, посвящённом *Великой Отечественной войне 1941–45*, демонстрируются боевые награды, оружие, воен. обмундирование солдат, фото- и док. материалы о тружениках тыла, фронтовые письма и др. Здание музея является пам. истории и архитектуры, пам. градостроительства нач. 20 в.

Г.Ф.Валиуллин

НЕПЛЮ́ЕВ Иван Иванович (5.11.1693, с.Поддубье Новгородского уезда – 11.11.1773, там же), гос. деятель. Действительный тайный советник (1751), контр-адмирал (1730). Из дворян. После окончания С.-Петерб. морской академии (1720) ком. строящихся морских судов (С.-Петербург). В 1721–34 рос. резидент в Константинополе (Османская империя). С 1740 губернатор Киевской губ., с 1742 нач. Оренб. комиссии (см. *Оренбургская экспедиция*), в 1744–58 губернатор Оренб. губернии. С 1760 сенатор, одновр. конференц-министр при воен. совете имп. Елизаветы Петровны. При Н. велось строительство (в 1743 по его предложению перенесено из урочища Кр. Гора в устье р.Сакмара) и заселение г.Оренбург, возведение *крепостей*, острогов и форпостов на *Оренбургской линии* (ок. 114 укрепл. пунктов). Н. собраны ист. сведения и составлен проект (не утверждён) реорганизации Яицкого казачьего войска (см. *Уральское казачье войско*) для Воен. коллегии. Участвовал в создании *Оренбургского казачьего войска*. В период губернаторства Н. укреплена воен. и социально-экономич. позиция рос. властей в *Башкортостане*, усилена политика колонизации края. В 1754 инициировал замену ясака покупкой соли из казны, что послужило поводом к *Башкирскому восстанию 1755–56*, к-рое было жестоко подавлено. Награждён орд. Св. Андрея Первозванного (1762). Именем Н. были названы *Неплюевский кадетский корпус*, улица в г.Троицк Челяб. области. В г.Оренбург ему установлен памятник.

Соч.: Записки Ивана Ивановича Неплюева (1693–1773). СПб., 1893.

Лит.: Витевский В.Н. И.И.Неплюев и Оренбургский край в прежнем его составе до 1758 г.: в 5 т. (вып.). Казань, 1889–1897; Акманов И.Г. Башкирия в составе Российского государства в XVII – первой половине XVIII века. Свердловск, 1991.

И.Г.Акманов

НЕПЛЮ́ЕВСКИЙ КАДЕ́ТСКИЙ КО́РПУС 1-й, ср. воен. уч. заведение для обучения детей дворян, офицеров и подготовки нац. воен. кадров. Образован в 1825 как Оренб. Неплюевское воен. уч-ще; с 1844 Оренб. Н.к.к., с 1866 Оренб. Неплюевская воен. гимназия, с 1886 1-й Н.к.к. Назван в честь И.И.*Неплюева*. Состоял из азиатского и европ. эскадронов (отделения). В азиатском эскадроне вместо воен. дисциплин (фортификация, основы артиллерии, тактика) изучали вост. языки (арабский, персидский и тат.), предметы, связанные с земледелием и лесным хозяйством. *Башкиро-мещерякскому войску* предоставлялось 30 вакансий (до 1867). К сер. 19 в. в Н.к.к. обучалось 198 чел., в т.ч. 30 *башкир*. В 1831–1914 его окончило 1609 чел., из них 70 башкир и *мишарей* направлены в *Башкирское войско* в качестве офицеров, *кантонных начальников* и переводчиков. В июле 1918 Н.к.к. самораспустился, в янв. 1919 оставшиеся кадеты переведены в Иркутский кадетский корпус.



Неплюевский кадетский корпус в г.Оренбург. Нач. 19 в.

Среди выпускников Х.Н.*Ахмеров*, М.М.*Биксурин*, А.И.*Дутов*, Х.И.*Ишбулатов*, Ю.И.*Карамышев*, А.Ш.*Сыртланов*, отд. представители баш. дворянских родов *Батыршиных*, *Ибрагимовых*, *Карамышевых*, *Нагайбаковых*, *Султановых*, *Сыртлановых*, *Уметбаевых* и др. Известен нач. уч-ща – подполковник Г.Ф.Генс (1825–44); дир.: подполковник Марков (с 1844), полковники Шилов (с 1848), Энгельке (с 1862), ген.-майоры Домерщиков (с 1864), Ф.М.Самоцвет (с 1876), Латур (с 1906), Н.А.Пузанов (1908–?), ген.-лейт. В.А.Карликов (с авг. 1918).

Лит.: Краткий очерк истории Оренбургского Неплюевского кадетского корпуса. Оренбург, 1913; Асфандияров А.З. Кантонное управление в Башкирии (1798–1865 гг.). Уфа, 2005.

А.З.Асфандияров

НИГМАТУЛЛА́ БЕРДЫБА́ЕВ (1789–?), участник *Отечественной войны 1812* и *заграничных походов русской армии 1813–14*. Урядник. Проживал в д.Иткулово Усерганской вол. Оренб. уезда одноим. губ. (Знанчуринский р-н РБ). В составе *Первого Башкирского полка* участвовал в операциях на терр. Рос. империи, Саксонии, Пруссии, Голландии и Франции. Награждён Знаком отличия Воен. орд. Св. Георгия (см. *Георгиевский знак отличия*), медалями "*В память Отечественной войны 1812 года*", "*За взятие Парижа 19 марта 1814*".

Лит.: "Любезные вы мои...": сборник /сост. А.З.Асфандияров. Уфа, 1992.

А.З.Асфандияров

НИЗАМЕТДИ́НОВ Казыхан Низаметдинович (10.3.1892, д.Заитово Верхнеуральского уезда Оренб. губ. – 8.12.1937, Уфа), участник *Башкирского национального движения*. Окончил 2-классное Серменевское рус.-баш. уч-ще (1907), 3-годичные Серменевские учительские курсы (1910), 1-ю Иркутскую школу пра́порщиков (1916). Делегат 2-го Всерос. воен. мусульм. съезда (Казань, 1918). Участник *Первой мировой войны 1914–18* и *Гражданской войны*. В 1910–13 учитель в д.Насибаш Златоустовского уезда Уфим. губ. (Салаватский р-н РБ). В окт. 1913 призван на воен. службу и зачислен во 2-ю роту 12-го Сиб. стрелк. полка (г.Владивосток), в сент. 1915 произведён в мл. унтер-офицеры, с янв. 1916 служил мл. офицером уч. команды 13-го Сиб. стрелк. запасного батальона (г.Ачинск Енисейской губ.), получил звание прапорщика, в февр. направлен в распоряжение дежурного генерала 5-й армии (г.Двинск Витебской губ.); с марта в составе 20-го Сиб. стрелк. полка 5-й Сиб. стрелк. див. 12-й армии Сев. фронта: мл. офицер 5-й роты, с апр. – дивизионной уч. команды, с дек. временно и.о. ком. 5-й роты, затем – 2-го батальона. В сент. 1916 произведён в подпоручики, в нояб. – в поручики. В февр.–дек. 1916 и в авг. 1917 участвовал в боях против немцев на Сев. фронте. С янв. 1917 служил временно и.о. ком. 2-й роты, с февр. пом. нач., с мая нач. общеармейской образцовой уч. команды 12-й армии. В мае член исполкома солдат, позднее пред. комитета солдат-мусульман 12-й армии. На фронтовом съезде мусульман-воинов Сев. фронта в г.Валка Лифляндской губ. избран пред. Мусульм. комитета фронта, затем комиссаром Мусульм. воен. шуро при штабе Сев. фронта (г.Псков). Занимался формированием мусульм. полка. С июня 1918 служил мл. адъютантом Мусульм. воен. комиссариата в Казани. В июле назначен ком. красного тат.-баш. батальона, однако из-за болезни был госпитализирован. После взятия Казани частями *Чехословацкого отдельного корпуса* Н. был направлен в распоряжение *Башкирского военного совета* в г.Оренбург. С 30 авг. ст. адъютант от Баш. воен. совета в инородческом отделе при штабе Оренб. воен. округа. С окт. ком. *Пятого Башкирского стрелкового полка*, участвовал в боях против частей *Первой армии* РККА на *Актюбинском фронте* и *Стерлитамакском фронте*. 6 окт. произведён в штабс-капитаны. С 24 янв. 1919 и.о. инспектора артиллерии *Башкирского войска*, затем нач. штаба *Первой Башкирской стрелковой дивизии*. После *перехода Башкирского правительства и войск на сторону Советской республики* служил нач. полковой школы 176-го Баш. стрелк. полка. В июне в составе *Отдельной Башкирской бригады* участвовал в боях против армии ген. А.И.*Деникина* на *Южном фронте*, отозван и назначен зав. *конского запаса*. С мая 1920 нач. школы мл. комсостава *Народного комиссариата по военным делам* АСБР, с авг. инспектор *Управления запасных войск* Башреспублики, с окт. ком. роты *Башкирского запасного стрелкового полка*, с дек. нач. Терр. полкового округа АСБР, с мая 1921 нач. Баш. командных курсов. В 30-е гг. юрист-консульт в "Башавтогужтрест". Репрессирован (27 июля 937 арестован, 8 дек. расстрелян). Реабилитирован 16 июля 1956. Награждён *Станислава орденом* 2-й ст. с мечами и бантом.

Ист.: ЦАОО РБ. Ф.22. Оп.2. Д.513.

А.Ш.Ярмуллин

НУРУ́Ш КИНЗЕКЕ́ЕВ, один из предводителей *башкирских восстаний 1735–40*. Проживал в д.Кускильдино Кудейской вол. Сиб. дороги. *Батыр*. В дек. 1735 отряд Н.К. напал на продовольств. обоз ок. Верхояицкой крепости (см. *Верхнеуральск*). Осенью 1737 участвовал в боях против правительств. войск под команд. Л.Я.*Соймонова*. Зимой его отрядом были разорены деревни "верных" пр-ву баш. старшин *Кидряса Муллакаева* и Меряса Юлумбетова. Затем со своим отрядом скрылся в казахском жузе. Вернувшись на терр. Сиб. дороги, вновь примкнул к восстанию. В нояб. 1739 отрядом баш. старшины Шиганая Бурчакова был схвачен и доставлен к Соймонову. Дальнейшая судьба неизвестна.

Ист.: Материалы по истории Башкортостана. Т.6. Оренбургская экспедиция и башкирские восстания 30-х годов XVIII в. Уфа, 2002.

Лит.: Акманов И.Г. Башкирия в составе Российского государства в XVII – первой половине XVIII века. Свердловск, 1991.

НУЮ́Н (монг. ноён – господин, князь), в период *Гражданской войны* должность нач. *Башкирского войскового управления* – высшего органа воен. управления в *Башкирском войске*. Учреждена пост. *Башкирского правительства* от 11 окт. 1918. Формально должность Н. была упразднена с ликвидацией Баш. войскового управления в нояб. 1918, однако продолжала фигурировать в более поздних документах; окончательно – после *перехода Башкирского правительства и войск на сторону Советской республики*. *Военный комиссар* Башкирской Советской Республики в *Приказе Реввоенсовета РСФСР №616* именовался "военный комиссар (по-башкирски Нуюн)".

Р.С.Таймасов



"О ГОСУДА́РСТВЕННОМ УСТРО́ЙСТВЕ АВТОНО́МНОЙ СОВЕ́ТСКОЙ БАШКИ́РСКОЙ РЕСПУ́БЛИКИ", декрет ВЦИК и СНК РСФСР от 19 мая 1920 об определении правового положения респ. в составе РСФСР. В соотв. с пост. аппарат гос. власти в АСБР складывался согласно Конституции РСФСР из местных Советов депутатов, Баш. ЦИК и СНК. Для управления делами АСБР были учреждены НК: внутр. дел с управлением почт и телеграфов; юстиции; просвещения; здравоохранения; соц. обеспечения; земледелия; продовольствия; финансов; СНХ с отделами труда и путей сообщения; рабоче-крест. инспекции. В примечании к декрету было указано, что иностранные дела и внешняя торговля оставались полностью под контролем центр. органов РСФСР. Воен. дела переходили в ведение Баш. воен. комиссариата (см. *Народный комиссариат по военным делам*), непосредственно подчинявшегося Заволжскому окружному воен. комиссариату, к-рый согласно *Приказу Реввоенсовета РСФСР №616* в отношении воен.-адм. управления пользовался правами окружного комиссариата. Борьбу с контрреволюцией вели органы ВЧК. В целях сохранения единства финансовой и хоз. политики РСФСР на всей терр. респ. НК продовольствия, финансов, СНХ с отделами труда и путей сообщения, рабоче-крест. инспекции и управление почт и телеграфов при НКВД оставались в непосредств. подчинении соответствующих НК РСФСР. Декрет предоставлял автономию в своих действиях и ответственность перед Баш. ЦИК НК внутр. дел, юстиции, просвещения, здравоохранения, социального обеспечения и земледелия. Необходимыми финансовыми и технич. средствами АСБР снабжалась из общих средств РСФСР. С принятием декрета Башреспублика практически лишалась полит. и экономич. прав, гарантированных "*Соглашением центральной Советской власти с Башкирским правительством о Советской Автономной Башкирии*" от 20 марта 1919, что привело к "коллективной отставке" *Башкирского военно-революционного комитета* во главе с А.-З.А.*Валидовым* и *Бурзян-Тангауровскому восстанию 1920*.

Ист.: Образование Башкирской Автономной Советской Социалистической Республики: сб. док. и материалов. Уфа, 1959.

Лит.: Касимов С.Ф. Автономия Башкортостана: становление национальной государственности башкирского народа (1917–1925 гг.). Уфа, 1997.

С.Ф.Касимов

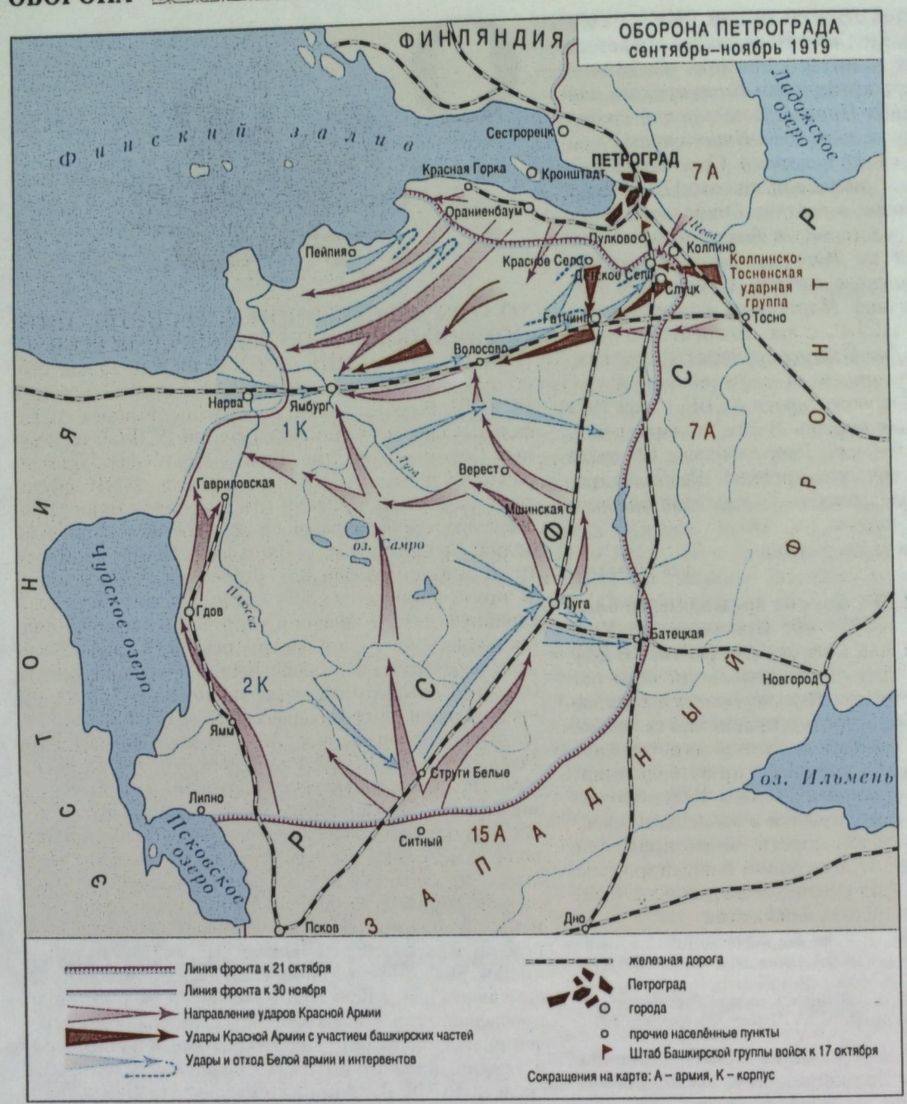

ОБОРО́НА ПЕТРОГРА́ДА 1919, боевые действия (май – дек.) *Западного фронта* РККА и Балтийского флота по защите города от войск *Северо-Западной армии* и интервентов в ходе *Гражданской войны*. В состав войск белых под команд. Н.Н.*Юденича* и интервентов входили Сев. корпус (с июля переименован в Сев.-Зап. армию), отряд полковника С.Н.Булак-Балаховича, 2 эстонские див., Финская Олонецкая добровольческая армия, англ. эскадра; Зап. фр. – *Седьмая армия*, 15-я и Эстляндская армии, Балтийский флот и Онежская воен. флотилия. Для защиты города мобилизовывалось городское нас., прибывали подкрепления с *Восточного фронта*. В результате наступления в мае части белых захватили гг. Гдов (15 мая), Ямбург (17 мая), Псков (25 мая) и др. Контрнаступление войск Зап. фр. в июне–авг. позволило отбить п.Видлица Олонецкой губ. (27 июня), гг. Ямбург (5 авг.), Псков (26 авг.), разгромить Олонецкую добровольч. армию. Отряд кораблей Балтийского флота вёл бои с англ. эскадрой, не допуская высадки десантов на побережье Финского залива. Осенью войска Сев.-Зап. армии

(18,5 тыс. пехотинцев и конников, 57 арт. орудий, 500 пулемётов, 6 танков, 6 самолётов, 4 бронепоезда, 2 бронемашины) при поддержке Эстонской армии (ок. 18 тыс. пехотинцев и конников) и 1-й англ. эскадры лёгких крейсеров прорвали фр. Кр. Армии, 12 окт. захватили г.Ямбург, во 2-й пол. окт. – гг. Луга и Детское Село, вышли к Пулковским высотам на подступах к Петрограду. К городу были направлены значит. подкрепления войск РККА. В сент. в Петроград прибыли *Отдельная Башкирская кавалерийская дивизия* и *Отдельная Башкирская стрелковая бригада*, части к-рых составили *Башкирскую группу войск*. С сер. окт. Баш. группа войск в составе 7-й армии обороняла Пулковский участок Зап. фронта. 20 окт. в ходе ожесточённых боёв полки группы заняли нпп Б. и М. Пикко, Витолово, Кюльма, Никулино, Хямяляйнен, Хумалисты, г.Слуцк (Павловск), сев. окраину с.Красное Село, но под натиском противника оставили его, а также др. насел. пункты. Войска Зап. фр. 21 окт. перешли в контрнаступление. Колпинско-Тосненская ударная группа, в составе к-рой находился Сводный Баш. полк, нанесла удар по противнику, заставила его отступить, предотвратив вероятность захвата Пулковских высот. 7-я армия (ок. 40 тыс. пехотинцев и конников, 453 арт. орудия, 708 пулемётов, 23 самолёта, 9 бронемашин, 6 бронепоездов) 23 окт. освободила гг. Слуцк и Детское Село, 26 окт. – с.Красное Село; 15-я армия (33,5 тыс. пехотинцев и конников, 128 арт. орудий, 625 пулемётов) 31 окт. – г.Луга. В ходе боёв особо отличился Г.*Тухватуллин*, к-рый 26 окт. ок. г.Детское Село захватил бронемашину с экипажем противника. С 1 нояб. части Баш. группы находились в резерве. 8 нояб. 3-й Баш. кав. полк вошёл в группу войск под команд. С.И.Одинцова, принял участие в *Ямбургской операции 1919*. В кон. нояб. – нач. дек. противник был отброшен на терр. Эстонии. План отвлечения крупных сил РККА с Юж. фр. и взятия Петрограда не был осуществлён, в ходе О.П. войска противника на Зап. фр. были ликвидированы.

Лит.: Сираев З.И. Участие башкирских национальных частей Красной армии в разгроме интервентов и белогвардейцев под Петроградом осенью 1919 года // Учёные записки БашГУ. Серия исторических наук. Уфа, 1957. Вып.1. №1; Муртазин М.Л. Башкирия и башкирские войска в Гражданскую войну. М., 2007.

Р.Р.Фалилов



3-й кавалерийский полк Отдельной Башкирской кавалерийской дивизии перед отправкой на фронт. Петроград, 1919

ОБОРО́НА СЫЗРАНИ 1918, боевые действия 21 сент. – 2 окт. Хвалынской группы *Народной армии* и 1-го батальона 3-го Баш. пех. полка (см. *Третий Башкирский стрелковый полк*) по защите города от войск *Восточного фронта* РККА. 10 и 12 сент. Кр. Армия взяла Казань и г.Симбирск соотв., начала наступление на г.Сызрань. С Ю. продвигалась Вольская, С.-З. – Инзенская, З. – Пензенская, С. – 24-я Симбирская див. *Первой армии*. 30 сент. в городе началась эвакуация имущества и войск, прибыл 1-й батальон Баш. пех. полка (700 чел.) – единственная воинская часть, прикрывшая отход войск гарнизона и жителей из г.Сызрань. 1 окт. батальон занял позиции на Батракских высотах ок. ж.-д. моста, к-рый пытались занять полки Симбирской див., чтобы не допустить вывоз воен. имущества; отбил атаки красных войск и позволил последним эшелонам покинуть город. Но красные части, высадив десант, отрезали пути отступления баш. батальона от моста. Под обстрелом противника бойцы батальона форсировали р.Волга на лодках, отступили к г.Самара и заняли оборону. 2-я див. Нар. армии и 3 чехословацких полка не оказали поддержки баш. солдатам. Потери *башкир* во время О.С. убитыми и ранеными составили ок. 70% числ. батальона.

Лит.: Таймасов Р.С. Участие башкир в Гражданской войне. Кн.1. В лагере контрреволюции (1918 – февраль 1919 гг.). Уфа, 2009.

Р.С.Таймасов

О́БРУЧЕВ Владимир Афанасьевич (1793, г.Архангельск – апр. 1866), гос. деятель. Ген. от инфантерии

(1851). Из дворян. Участник *Отечественной войны 1812, заграничных походов русской армии 1813–14, русско-турецкой войны 1828–29*, подавления *Польского восстания 1830–31*. Окончил Инженерную школу (С.-Петербург, 1808). В рус. армии в 1805–65. С 1808 прапорщик, с 1811 поручик, с 1816 полковник, с 1823 ген.-майор. С 1817 ком. Нарвского пех. полка, с 1823 нач. штаба 2-го пех. корпуса, с 1830 ком. 1-й пех., с 1832 – 3-й гренадерской дивизий. В 1842–51 оренб. воен. губернатор и ком. *Отдельного Оренбургского корпуса*. Продолжил деятельность В.А.*Перовского* по реорганизации *Башкиро-мещерякского войска* и переводу *башкир* из военного в податное сословие (см. *Кантонная система управления*). В кон. 40-х гг. разделил баш. *кантоны* на служащие и неслужащие (жители были освобождены от несения воен. службы и платили налоги). Провёл мероприятия по укреплению *Оренбургской линии*, по его распоряжению было возведено несколько *крепостей* в казахских степях. Предложил пр-ву сосредоточить в одном войсковом управлении Баш.-мещерякское войско и *Оренбургское казачье войско*. Один из инициаторов преобразования Неплюевского воен. уч-ща (см. *Неплюевский кадетский корпус*). В 1843 руководил подавлением восставших крестьян Челяб. уезда. С 1859 пред. ген.-аудиториата Воен. мин-ва. Сенатор (1851). Награждён *Георгия орденами* 3-й (1831), 4-й (1829) ст., *Владимира орденом* 4-й ст. с бантом (1812), *Анны орденом* 1-й ст. (1829), золотым оружием.

Лит.: Очерки по истории Башкирской АССР. Т.1. Ч.2. Уфа, 1959; Семёнов В.Г., Семёнова В.П. Губернаторы Оренбургского края. Оренбург, 1999; Асфандияров А.З. Кантонное управление в Башкирии (1798–1865 гг.). Уфа, 2005.

И.М.Гвоздикова

ОБЪЕДИНЁННАЯ ТАТА́РО-БАШКИ́РСКАЯ ВОЕ́ННАЯ ШКО́ЛА, образована в нояб. 1923 в Казани как 6-я объединённая тат.-баш. командная школа на базе Объединённых Казанских мусульм. командных курсов в целях подготовки воен. кадров для пех., кав. и арт. подразделений нац. баш. и тат. формирований Кр. Армии. С февр. 1924 Объединённая тат.-баш. воен. школа им. ЦИК Советов Татреспублики, с дек. 1935 Тат.-баш. воен. пехотная школа им. ЦИК Татарской АССР. Находилась на терр. Казанского кремля. Курс обучения составлял 3 года. Выпускникам присваивалось звание ком. РККА (см. *Звания воинские*). В апр. 1936 получила статус общесоюзной с экстерр. системой комплектования переменного состава, переименована в Казанскую пех. школу им. ЦИК Тат. АССР (выпускникам присваивалось звание *лейтенанта*), с марта 1937 Казанское пех. воен. уч-ще им. ЦИК Тат. АССР, с 2004 Казанское высшее воен. командное уч-ще, с 2010 Воен. уч.-научный центр сухопутных войск "Общевойсковая Академия Вооружённых сил Российской Федерации" (филиал). Награждена Боевым знаменем ЦИК СССР (1932). Среди выпускников И.И.*Гумеров*, Х.А.*Идрисов*, Т.Т.*Кусимов*, Г.Д.*Макаев*, Г.А.*Нафиков* и др. Нач. школы: А.А.Тальковский (с 1923), С.А.Ласевич (с 1931), М.П.Кирпонос (1934–39).

М.С.Гарипов

ОДИ́ННАДЦАТЫЙ БАШКИ́РСКИЙ ПОЛК конный, образован в период *Отечественной войны 1812* по *Указу от 8 августа 1812 "О сформировании Башкирских казачьих полков"* в д.Салихово Субинской вол. Уфим. уезда Оренб. губ. (Чишминский р-н РБ) из *башкир* 8-го кантона. Числ. полка составляла 530 чел., имелось 764 лошади. 5 окт. 1812 О.Б.п. выступил в поход в г.Ниж. Новгород. Осенью 1812 дислоцировался в сс. Фокино и Сомовка Нижегородской губернии. Входил в состав 3-го округа ополчения под команд. ген.-лейт. графа П.А.Толстого, с мая 1813 совм. с Пензенским ополчением – Польской армии ген. от кавалерии барона Л.Л.Беннигсена, с 21 сент. – летучего казачьего корпуса под команд. ген. от кавалерии М.И.*Платова*, с нояб. – корпуса ген.-лейт. Е.И.Маркова, с дек. – Гл. армии, с 1 янв. 1814 – корпуса Маркова. В ходе *заграничных походов русской армии 1813–14* О.Б.п. под команд. Маркова участвовал в *блокаде Гамбурга 1813*, в дек. 1813 в составе Гл. армии совм. со *Вторым Башкирским полком* конвоировал пленных. В 1814 полк (в его составе находились штаб-офицер, полковой ком., полковой пом., 3 *есаула*, 5 *сотников*, 5 *хорунжих*, 7 *пятидесятников*, *полковой мулла*, писарь, квартирмейстер, солдат "для письменных дел", 3 денщика; 421 башкир; 576 лошадей) вернулся в Оренб. губ. и был расформирован. Ком. полка: майоры М.Мальковский (с авг. 1812), Спицын (с авг. 1813); полковой ком. – походный старшина *Каранай Искандаров*.

Р.И.Рахимов

ОДИ́ННАДЦАТЫЙ ОРЕНБУ́РГСКИЙ СВО́ДНЫЙ КАЗА́ЧИЙ ПОЛК, сформирован в 1830 из *башкир* и казаков. Командирован в Херсонскую губ. для несения карантинной службы (см. *Линейно-пограничная служба башкир*) на кордонах и постах г.Тирасполь и на р.Днестр. В дек. был направлен в Царство Польское, где в ходе *Польского восстания 1830–31* принял участие в боевых действиях под команд. ген.-майора М.Г.Власова против польских мятежников. Полк был разделён на 5 сотен: одна находилась в распоряжении минского губернатора А.Ф. фон Дребуша, две – волынского губернатора А.П.Римского-Корсакова, две – следовали из г.Дубоссар в армию. В 1832 полк переведён в Бессарабию на смену 9-му Оренб. казачьему полку для несения карантинной службы на р.Прут и содержания "летучей почты". В февр. 1835 вернулся в Оренб. губернию. Ком. полка – старшина П.П.Нагашев. Службе в О.о.с.к.п. посвящены воспоминания Усмана Ишмухаметова (см. "*Мемуар башкирского воина*").

Р.И.Рахимов

О́ПИЦ Георг Эммануэль (1775, Прага – 12.7.1841, г.Лейпциг, Германия), живописец, рисовальщик, гравёр. Учился в Дрезденской Академии художеств (педагоги Ф.Д. и Д.Б. Казановы). С 1801 работал в Вене, с сер. 1810-х гг. – в гг. Гейдельберг и Ольденбург (оба – Германия). С 1820 преподавал в Лейпцигской Академии художеств. В Париже во время *заграничных походов русской армии 1813–14* О. создал серию рисунков, посвящённых *башкирам*, казакам, *калмыкам* и др. представителям *иррегулярных войск* рус. армии: "Казаки в Париже", "Русские казаки и проситель", "Казаки и калмыки" и др. Широкую известность О. принесла гравюра "Бивуак на Елисейских полях в Париже в апреле 1814 г.", на к-рой



Башкир и киргиз-кайсак. Худ. Г.Э.Опиц. 1814

изображена лагерная жизнь казаков. Работы О. находятся в Британском музее (Лондон), музее Карнавале, отделе графики Нац. библиотеки Франции (оба – Париж), коллекции Анны Браун в отделе редких книг Брауновского ун-та (г.Провиденс, США), Музее истории города Лейпциг, Ист. музее (Москва), Эрмитаже (С.-Петербург), в частных собраниях в России и за рубежом.

Е.М.Букреева

ОРДЕНА́ [от лат. ordo (ordinis) – ряд], знаки отличия, гос. награды за особые заслуги. Учреждаются высшим законодат. органом или главой гос-ва, республики и др. Каждый О. имеет свой статут; состоит из одного или нескольких элементов (знак О., звезда, орденская лента, колодка и др.). Нек-рые О. имеют разл. ст. (обычно наивысшая – 1-я ст.). Предусматривается ношение орденских планок (в СССР учреждены в 1943). Награждённые становятся кавалерами О. и вносятся в спец. списки. О. впервые появились в эпоху Средневековья, в России – в кон. 17 в. До 1826 получение рос. О. давало награждённому право на потомств. дворянство (позднее введены ограничения для купеческого сословия). С 1845 и 1855 такое право осталось для кавалеров О. 1-й ст. или *Владимира ордена* и *Георгия ордена*, остальные ст. давали право на личное дворянство. Все награждённые О. вносили в казну денежные суммы (в зависимости от награды), предназначенные для выдачи пенсий нуждающимся кавалерам. О. выдавались по указу или распоряжению императора Капитулом рос. орденов, с 1917 – Врем. пр-вом, командующими белых армий. В 19 – нач. 20 вв. *башкиры* награждались *Анны орденом*, орд. Св. Владимира, *Георгиевским знаком отличия*, орд. Св. Георгия, *Станислава орденом* и др. После утверждения сов. власти воины из БАССР удостаивались О. РСФСР и СССР: *Красного Знамени ордена*, орд. Ленина, Кр. Звезды (оба учреждены 6 апр. 1930), "Знак Почёта" (25 нояб. 1935, после 1988 – О. Почёта), Отеч. войны (20 мая 1942, имел 2 ст.), Суворова (29 июля 1942, 3 ст.), Кутузова (29 июля 1942, 2 ст.; 3-я ст. – 8 февр. 1943), Александра Невского (29 июля 1942), Богдана Хмельницкого (10 окт. 1943, 3 ст.), *Славы ордена*, орд. Ушакова (2 ст.), Нахимова (оба – 3 марта 1944, 2 ст.), Октябрьской Революции (31 окт. 1967), "За службу Родине в Вооружённых силах СССР" (28 окт. 1974, 3 ст.) и др. Выдавались по утверждению Президиума Верховного Совета СССР. Также за участие во Второй мировой войне 1939–45 награждались О. иностранных гос-в.

Лит.: Ордена и медали Союза ССР. М., 1984; Мурашев Г.А. Титулы, чины, награды. М.; СПб., 2004.

ОРЕНБУ́РГ (Ырымбур), город в РФ. Первонач. был основан в 1735 И.К.*Кириловым* в устье р.Орь (приток р.Яик; см. *Орск*), в 1740 по инициативе В.Н.*Татищева* перенесён в урочище Красная Гора, в 1743, по предложению И.И.*Неплюева*, – в место впадения р.Сакмара в р.Яик; с 1744 адм. центр Оренб. губ., одновр. *Оренбургской линии*, Оренб. провинции и уезда (с 1781), с 1920 – Кирг. АССР, с 1925 – Оренб. губ., с 1928 город в Средневолжской обл., с 1929 – в Средневолжском крае, с 1934 адм. центр Оренб. обл.; в 1938 переименован в г.Чкалов (до 1957; адм. центр Чкаловской обл.). Нас. – 548,3 тыс. чел. (2010). В период *Крестьянской войны 1773–75* О. был осаждён Гл. повстанч. войском Е.И.*Пугачёва*. Для расправы с восставшими в городе располагалась



Город Оренбург. Караван-Сарай. 2-я пол. 19 в.

Оренб. секретная комиссия. До нач. 19 в. О. оставался воен. крепостью (официально упразднена в 1862), был окружён каменной стеной, укреплён земляным валом и рвом. В О. находились резиденция воен. *губернатора*, *Канцелярия командующего Башкиромещерякским войском*. В 1846 по инициативе В.А.*Перовского* построен *Караван-Сарай*. О. сыграл важную роль в укреплении юго-вост. границ России. В 1917 в О. на *Третьем Всебашкирском учредительном курултае* провозглашена автономия *Башкурдистана*; до дек. 1918 располагались *Башкирское правительство*, *Башкирский военный совет*, *Башкирское войсковое управление*. Летом 1918 в городе действовал *Оренбургский военный отдел Башкирского правительства*, сформирован *Четвёртый Башкирский стрелковый полк*. Осенью в О. также дислоцировались *Первый Башкирский стрелковый полк*, *Второй Башкирский стрелковый полк*, *Пятый Башкирский стрелковый полк*, штабы *Второй Башкирской стрелковой дивизии*, *Отдельного Башкирского корпуса*. В нач. дек. организован *заговор против А.И.Дутова*. В 1919 в Караван-Сарае располагались Баш. командные курсы и комендантская команда. В ходе *Гражданской войны* в нояб. 1917 — янв. 1919 город неоднократно занимали части *Оренбургского казачьего войска*, отряды Кр. гвардии (см. *Боевые организации народного вооружения*). 22 янв. частями *Первой армии* РККА установлена сов. власть. После контрнаступления войск *Восточного фронта* 17 июля был создан Оренб. укреплённый район для обороны О. и района от *Оренбургской армии*.

Лит.: Буканова Р.Г. Города-крепости юго-востока России в XVIII веке. История становления городов на территории Башкирии. Уфа, 1997.

ОРЕНБУ́РГСКАЯ А́РМИЯ, вооруж. формирование *Временного Всероссийского правительства*. Образована по приказу Воен. ведомства в окт. 1918 из частей *Оренбургского казачьего войска* как Юго-Зап. армия, в мае 1919 совм. с Юж. группой Зап. армии была переименована в Юж. армию, в сент. — О.а. В армию входили 1-й и 2-й Оренб. казачьи, 4-й Оренб. армейский и 5-й *Стерлитамакский армейский корпуса*; с нояб. 1918 на Сев. участке Юго-Зап. фронта в составе О.а. действовала 9-я Баш. стрелк. див. (см. *Первая Башкирская стрелковая дивизия*), полки к-рой (без штаба див.) в янв. 1919 вошли в *Башкирский корпус*. В дек. включена в состав *Русской армии* адм. А.В.*Колчака*. Общая числ. О.а. к нач. янв. (вместе с баш. частями) составляла 18828 чел., имелось 53 орудия и 319 пулемётов. В ходе *Гражданской войны* в окт.—дек. 1918 части О.а. действовали на *Актюбинском фронте*, в дек. 1918 — янв. 1919 вели бои против *Первой армии* и *Туркестанской армии* Вост. фронта РККА на линии Орск—Илецкая защита—Бузулук—Стерлитамак; в результате О.а. была разгромлена, но красному команд. не удалось полностью её уничтожить благодаря баш. группе *Стерлитамакского фронта*. В янв. 1919 О.а. оставила гг. Оренбург и Орск, весной в ходе контрнаступления Рус. армии вернула г.Орск. В апр.—авг. предприняла ряд безуспешных попыток взять г.Оренбург. В окт. армия отступила в Семиреченскую область. В янв. 1920 была свёрнута в отд. отряд в составе Семиреченской армии. Командующие: ген.-лейт. А.И.*Дутов* (с дек. 1918, сент. 1919 — янв. 1920), ген.-майор П.А.Белов (с мая 1919).

Лит.: Акулинин И.Г. Оренбургское казачье войско в борьбе с большевиками. 1917—1920. Шанхай, 1937.

Р.С.Таймасов

ОРЕНБУ́РГСКАЯ ЛИ́НИЯ, Оренбургская пограничная укреплённая линия, система оборонит. сооружений 18—19 вв. Возведена вдоль границы между Россией и Казахстаном. Строительство линии способствовало дальнейшей колонизации Поволжья, Приуралья и Урала. О.л. протянулась от р.Тобол до Каспийского моря. Делилась на дистанции (участки, включавшие *крепости*, редуты, форпосты и др.); роль рва и вала выполняли реки. Адм. центр — г.Оренбург. Идея создания единой укрепл. линии была предложена В.Н.*Татищевым* в ходе подавления *башкирских восстаний 1735—40*. Общее рук. строительством осуществляла *Оренбургская экспедиция*. К нач. 1742 по рр. Сакмара (басс. Каспийского моря), Самара (приток р.Волга), Уй (приток р.Тобол), Яик было возведено 22 крепости: Бердская, Бузулукская, Верхояицкая пристань (см. *Верхнеуральск*), Губерлинская, Красносамарская, Озерная, Ольшанская (Елшанская), Оренбург (позднее Красногорская), Орская, Сорочинская, Татищева, Тевкелев Брод (позднее Ново-Сергиевская), Тоцкая, Челяб., Чернореченская. Под рук. И.И.*Неплюева* в 1742—58 были проведены осн. работы по строительству и заселению О.л., оформились её границы. От Царёва городища (крепость в составе Сиб. укрепл. линии) до Верхояицкой пристани была построена Уйская линия, в к-рую вошли Бакланская, Каракульская, Крутоярская, Куртамышская, Степная, Троицкая, Уйская, Уклы-Карагайская, Усть-Уйская крепости, в 1753 к ней отошли Алабужский редут и Звериноголовская крепость. Ниже по течению р.Яик были сооружены Кизильская и Магнитная, на р.Таналык — Уртазымская, на р.Б.Уртазымка — Таналыкская крепости, на терр. Яицкого казачьего войска (см. *Уральское казачье войско*) построены укрепления между Яицким городком (с 1775 — г.Уральск) и г.Гурьев (оба — Оренб. губ.). Управление войсками осуществлял оренб.

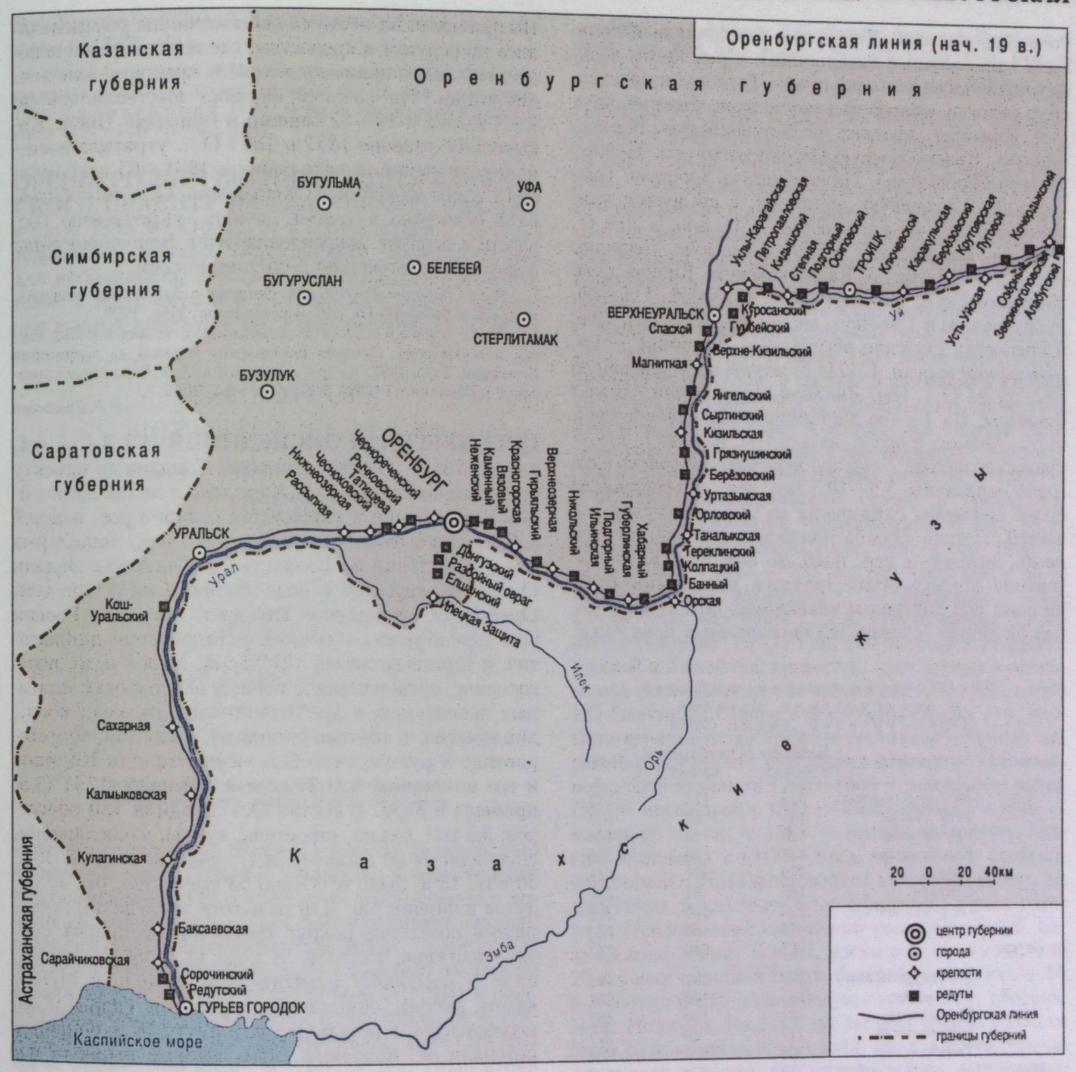

воен. *губернатор*. Дистанции возглавляли начальники (дистаночные начальники), к-рые кроме воен. функций также выполняли адм. (судопроизводство, сбор налогов, надзор за исполнением повинностей). О.л. первонач. делилась на Верхнеуйскую, Верхнеяицкую, Красногорскую (Верхнеозерную), Нижнеуйскую (Троицкую), Нижнеяицкую, Орскую, Сакмарскую, Самарскую дистанции; с введением *кантонной системы управления* — 1—5-ю; в 20-е гг. 19 в. — Баксайскую, Верхнеуральскую, Звериноголовскую, Илецкую, Калмыковскую, Кизильскую, Кожехаровскую, Нижнеуральскую, Оренб., Орскую, Рубежинскую и Троицкую дистанции. В 1-й пол. 19 в. в крепостях служили регулярные, на линии — *иррегулярные войска*. С 1744 *башкиры* несли линейную службу на О.л. (см. *Линейно-пограничная служба башкир*). На 1—4-ю дистанции направлялись башкиры, *мишари* и оренб. казаки (см. таблицу), 5-ю — уральские казаки. *Башкиро-мещерякское войско* ежегодно направляло 5,5—10,5 тыс. чел., что составляло более половины служивших на О.л. иррегулярных частей. Летняя служба длилась с сер. мая до сер. нояб., зимняя—с сер. нояб. до сер. мая. Комплектование команд осуществлялось походными старшинами под контролем *кантонного начальника*, отвод на линию осуществлял *дистаночный начальник*.

Численность башкир, мишарей и оренбургских казаков Оренбургской линии (1800)

Дистанции	Крепости	Башкиры и мишари	Оренбургские казаки	Итого
1-я	Звериноголовская	355	178	533
	Усть-Уйская	140	40	180
	Крутоярская	128	40	168
	Каракульская	128	40	168
	Троицк	370	171	541
	Степная	165	61	226
	Петропавловская	226	100	326
	Карагайская	50	50	100
Итого		1562	680	2242
2-я	Верхнеуральская	370	124	494
	Магнитная	181	100	281
	Кизильская	387	110	497
	Уртазымская	217	60	277
	Таналыкская	204	180	384
Итого		1359	574	1933
3-я	Орская	570	270	840
	Губерлинская	198	50	248
	Ильинская	295	150	445
	Верхнеозёрная	285	200	485
	Красногорская	230	70	300
	Оренбург	562	400	962
Итого		2140	1140	3280
4-я	Чернореченская	130	100	230
	Татищева	160	70	230
	Нижнеозерная	60	30	90
	Рассыпная	105	30	135
Итого		455	230	685
	Всего 24	5516	2624	8140

По прибытии на место службы команды распределялись по редутам и крепостям, где переходили в непосредств. подчинение коменданта крепости или нач. дистанции. На каждый форпост выставлялось по 2—3 казака и 10—12 башкир и мишарей. После *Кокандских походов 1852 и 1853* О.л. утратила воен.-полит. значение, в ходе реформ 1861—65 пограничная служба на ней была упразднена. О.л. способствовала освоению юго-вост. земель, укреплению гос. власти и окончат. закреплению терр. *Башкортостана* и яицкого *казачества* в составе России.

Ист.: Законы Российской империи о башкирах, мишарях, тептярях и бобылях: сб. док. и материалов. Уфа, 1999.

Лит.: Буканова Р.Г. Города-крепости юго-востока России в XVIII веке. История становления городов на территории Башкирии. Уфа, 1997; Асфандияров А.З. Кантонное управление в Башкирии (1798—1865 гг.). Уфа, 2005.

Р.Г.Буканова

ОРЕНБУ́РГСКАЯ ЭКСПЕДИ́ЦИЯ 1734—44, с апр. 1737 — Оренб. комиссия. Создана по проекту статского советника И.К.*Кирилова* в целях дальнейшей колонизации и укрепления позиции рос. властей в *Башкортостане*, создания на его терр. плацдарма для наступления на Казахстан и Ср. Азию. Задачи О.э.: строительство города-крепости на р.Орь (см. *Оренбург*), укрепление юго-вост. пределов России (см. *Оренбургская линия*), установление дипломатич. и торговых связей с Бухарой, Хивой и др. вост. гос-вами, организация добычи и переработки полезных ископаемых и др. Выполняла адм.-хоз., воен., дипломатич. и торгово-экономич. функции. Формирование и руководство О.э. осуществляли Кирилов и его помощник А.И.*Тевкелев*. 10 нояб. 1734 О.э. прибыла в Уфу. В состав О.э. входили 130 офицеров, 3,5 тыс. солдат, строители, купцы, канцеляристы, специалисты по горному делу, учёные и др. В 30—50-е гг. 18 в. было основано 53 *крепости*, ок. 40 редутов и форпостов. Для развития земледелия поощрялось поселение вокруг крепостей отставных солдат, драгунов, казаков. В ходе О.э. пр-во приступило к массовому изъятию баш. земель в пользу казны, дворян, чиновников, офицеров, солдат и др. переселенцев, в результате чего к сер. 18 в. *башкиры* потеряли ок. половины своих вотчин, выросли налоги и повинности. Деятельность О.э. послужила причиной баш. восстания 1735—36 (см. *Башкирские восстания 1735—40*), организатором подавления к-рого был Кирилов. О.э. способствовала развитию производит. сил, горнозаводской промышленности, культуры, укреплению экономич. связей с центр. районами гос-ва, однако её создание означало отказ от осн. условий вхождения Башкортостана в состав Рос. гос-ва, ухудшило социально-экономич. положение коренного нас., привело к установлению колониальных порядков в крае. В марте 1744 в связи с учреждением Оренб. губ. О.э. прекратила своё существование. Нач. О.э.: Кирилов (с 1734), В.Н.*Татищев* (с 1737), В.А.*Урусов* (с 1739), Л.Я.*Соймонов* (с 1741), И.И.*Неплюев* (1742—44).

Лит.: Акманов А.И. Башкирия в составе Российского государства в XVII — первой половине XVIII века. Свердловск, 1991; Зулькарнаев М.М. История Оренбургской экспедиции в 1734—1737 гг. Уфа, 2008.

И.Г.Акманов

ОРЕНБУ́РГСКИЙ ВОЕ́ННЫЙ ОТДЕ́Л БАШКИ́РСКОГО ПРАВИ́ТЕЛЬСТВА (ОВОБП), образован в июле 1918 в г.Оренбург в соответствии с *мобилизационным планом Башкирского правительства* для координации действий по мобилизации и подготовке к воен. службе в *Башкирском войске* населения южных *кантонов* авт. *Башкурдистана*. Являлся


ОРЕНБУРГСКІЙ
ВОЕННЫЙ ОТДѢЛЪ
ПРАВИТЕЛЬСТВА
БАШКИРІИ.
„ “ 191 г.
№
Оренбургъ, Караванъ-Сарай.
Почт. ящ. № 86.

Бланк письма со штампом Оренбургского военного отдела правительства Башкирии

местным отделением *Военного отдела Башкирского правительства*. ОВОБП направлял в баш. волости уполномоченных для организации агитационной и мобилизац. работы; руководил формированием *Четвёртого Башкирского стрелкового полка*; взаимодействовал с пр-вом *Оренбургского казачьего войска* по вопросам обеспечения сотрудников ОВОБП и баш. военнослужащих вооружением, обмундированием, снаряжением и денежным довольствием. При ОВОБП была образована Баш. контрразведка, сотрудники к-рой присутствовали на заседаниях Оренб. воен.-следственной комиссии при расследовании полит. преступлений, совершённых мусульманами. С переездом в нач. авг. 1918 *Башкирского правительства* и *Башкирского военного совета* из г.Челябинск в г.Оренбург ОВОБП был реорганизован в отдел добровольч. отрядов Баш. воен. совета (см. *Башкирские добровольческие отряды*). Председатели ОВОБП: С.Г.*Мрясов* (с июля 1918), подпоручик А.А.*Биишев* (авг. 1918). Издавал газ. “*Башкорт тауышы*”.

Ист.: А.А.Валидов — организатор автономии Башкортостана. У истоков федерализма в России (1917—1920): сб. док. и материалов. В 2 ч. Ч.1.Уфа, 2005.

Лит.: Таймасов Р.С. Участие башкир в Гражданской войне. Уфа, 2009. Кн.1. В лагере контрреволюции (1918—февраль 1919 гг.).

Р.С.Таймасов

ОРЕНБУ́РГСКОЕ КАЗА́ЧЬЕ ВО́ЙСКО, сформировано в 1746 по указу имп. Елизаветы Петровны на терр. Оренб. губ. как Оренб. нерегулярный корпус; с 1748 Оренб. нерегулярное войско, с 1755 О.к.в. Предназначалось для службы на *Оренбургской линии* (по расписанию нарядов в 1763 на Оренб. линии должно постоянно находиться 1229 казаков). Подчинялось Оренб. воен. *губернатору*, с 1882 — командующему Казанским воен. округом. Центр — г.Оренбург. Площадь войсковых земель составляла 7,45 млн. десятин. В июне 1803 было утверждено положение об О.к.в. в составе 5 кантонов и Оренб. казачьего тысячного полка, одновр. были проведены реформы в управлении и штатах, все казачьи офицеры уравнивались в чинах с армейскими. С 1840 терр. О.к.в. делилась на 10 полковых округов, с 1867 — 3 отдела (Верхнеуральский, Оренб. и Троицкий), с 1917 — 4 (добавлен Челябинский). В сер. 18 в. нас. О.к.в. насчитывало 2 тыс. чел., к сер. 19 в. — ок. 200 тыс., к 1917 — 533 тыс. чел. (русские — 87%, татары — 6,5%, нагайбаки — 3%, *башкиры* — 1%). Среди баш. населения О.к.в. существовало “саморасказачивание”: в 1793 ок. 150 *башкир* из Красногорской и Рассыпной крепостей, зачисленные в оренб. казаки после *башкирских восстаний 1735—40*, в 1808 135 башкир из Сеитовской слободы Оренб. губ. просили вернуть их в “прежнее состояние”. Оренб. нерегулярный корпус возглавлял командир, О.к.в. — войсковой атаман, в 1796—1808 — инспектор войск Оренб. инспекции, с 1822 — командующий, с 1840 — наказной атаман, с 1865 — оренб. губернатор (наказной атаман), с 1917 — пред. пр-ва О.к.в. (войсковой атаман). Правление войска комплектовалось из армейских и казачьих штаб-офицеров, к-рых готовили *Неплюевский кадетский корпус* и Оренб. казачье воен. уч-ще. В воен. время войско выставляло 20 конных полков и 9 арт. батарей, в мирное — 10 и 3 соотв., несло полицейскую службу в гг. Москва, Ниж. Новгород, Казань и др. На вооружении в войске были ружья, пистолеты, сабли, пики. Обмундирование включало чёрные барашковые шапки, тёмно-синие чекмени (кафтаны), шаровары с лампасами, разноцветные кушаки, чёрные кожаные сапоги и бурки. Казаки О.к.в. участвовали в *Крестьянской войне 1773—75*, *русско-шведской войне 1788—90*, рус.-турецкой войне 1806—12, *Отечественной войне 1812* и *заграничных походах русской армии 1813—14*, *русско-турецкой войне 1828—29*, подавлении *Польского восстания 1830—31*, *восстания 1835* и казахского восст. 1844, *Хивинском походе 1839—40*, *Кокандских походах 1852 и 1853*, Туркестанских походах 1864—81 (отд. сотни и 4 батареи), Памирском походе 1885 (4 сотни), *русско-японской войне 1904—05*,

Первой мировой войне 1914–18. В ходе *Гражданской войны* части О.к.в. совм. с полками *Башкирского войска* принимали участие в *блокаде Орска 1918*, боях на *Актюбинском фронте* и *Верхнеуральском фронте* против войск Кр. Армии. О.к.в. было упразднено декретом СНК РСФСР от 1920. Атаманы О.к.в.: В.И.Могутов (с 1748), А.А.Углицкий (1778; 1781–94; 1798–1808), С.Ф.Кирсанов (1778–81), Д.А.Гранкин (с 1794), В.Уваров (1795–97), В.А.Углицкий (1808–11; 1815–22), М.А.Углицкий (1812–15), Е.Н.Тимашев (1822–30), А.Г.Энгельгардт (с 1831), И.В.Падуров (1834; 1853–59), А.А.Гельд (янв.–июль 1835), Н.В.Шуцкой (с 1835), В.П.Молостов (с 1840), Н.Е.Цукато (с 1841), Г.В.*Жуковский* (1849–52), И.А.Толстой (с 1859), П.В.Зворыкин (с 1863), Е.И.Зенгбуш (1865; 1875–78), К.Н.Боборыкин (1865–75), М.И.Астафьев (с 1878), Н.А.Маслаковец (с 1884), В.И.Ершов (с 1892), Я.Ф.Барабаш (с 1899), Ф.Ф.Таубе (апр.–нояб. 1906), В.Ф.Ожаровский (с 1906), Н.А.Сухомлинов (с 1911), В.В.Сахаров (авг.–сент. 1915), М.С.Тюлин (с 1915), Н.П.Мальцев (апр.–окт. 1917), А.И.*Дутов* (с 1917).

Р.Н.Рахимов

ОРЛО́ВСКИЙ Александр Осипович (9.3.1777, Варшава – 1.3.1832, С.-Петербург), живописец, рисовальщик, гравёр. Академик батальной живописи Императорской академии художеств (1809). С 1793 учился в мастерских живописцев Я.П.Норблина, М.Баччарелли, гравёра Б.Фолино и миниатюриста В.Лессера. С 1802 в С.-Петербурге придворный живописец великого кн. Константина Павловича. С 1819 рисовальщик и живописец Воен.-топографич. депо Гл. штаба. Совершил ряд поездок по стране для изучения быта *калмыков*, *казахов*, *башкир*, курдов, в результате к-рых им было создано значит. количество зарисовок. Карандашные рисунки "Башкирский отряд" и "Бивуак башкир" (1813) передают внешний облик, обычаи и нравы кочевого народа, работы "Башкир верхом" (1810-е), "Башкирский лагерь" (1814), "Голова башкира" (1817), "Всадник-башкир" (1823) – нац. черты, волевой и сильный характер воина-конника. О. – один из первых художников в России, обратившийся к литографии: "Всадники", "Башкир и киргиз верхом" (оба – 1816). Башкирам также посвящены работы: "Всадники-башкиры", "Всадник-башкир с пикой", "Башкир стреляет из лука", "Башкир" (все – 1808), "Конные башкиры на бивуаке" (1810-е). Персональные выставки: Ленинград (1938), Москва, Варшава (обе – 1958), С.-Петербург (2002). Работы О. находятся в Нац. музеях Польши (гг. Варшава, Краков, Познань, Лодзь), Ист. музее, Музее изобразительных иск-в, Третьяковской галерее (все – Москва), Русском музее, Эрмитаже (оба – С.-Петербург), БГХМ (Уфа) и др., в частных собраниях в России и за рубежом.

Е.М.Букреева



Башкиры в военном походе.
Худ. А.О.Орловский. 1-я четв. 19 в.

ОРСК, Яман-кала, город в Оренб. области. Основан в 1735 И.К.*Кириловым* на левом берегу р.Орь при её впадении в р.Яик на границе Бурзянской, Кыпсакской вол. Уфим. провинции и казахских степей как город-крепость *Оренбург*. С 1740 в связи с переносом г.Оренбург на новое место оставшееся поселение получило назв. Орская крепость, к-рая являлась центром Орской дистанции *Оренбургской линии*; в 30-е гг. 19 в. утратила воен. значение. С 1861 станица, с 1865 совр. статус, адм. центр Орского уезда Оренб. губ., с 1920 город в Кирг. АССР, с 1925 – в Оренб. губ., с 1928 – в Средневолжской обл., с 1929 – в Средневолжском крае, с 1934 – в Оренб. обл., в 1938–57 – в Чкаловской области. Нас. – 239,8 тыс. чел. (2010). В период *русско-японской войны 1904–05* в О. был развёрнут 241-й *Орский пехотный полк*. В дек. 1917 провозглашена, с авг. 1919 установлена сов. власть. В ходе *Гражданской войны* в июле–сент. 1918 О. был блокирован, затем занят (см. *Блокада Орска 1918*) частями *Оренбургского казачьего войска* и 4-го Баш. пех. *полка* (см. *Четвёртый Башкирский стрелковый полк*), в февр. 1919 – *Двадцать четвёртой стрелковой дивизии* РККА.

Лит.: Лукерченко М.П. Орск: ист. очерк. Челябинск, 1968; Секрет М.Г., Лукерченко М.П., Воронов П.М. Орск. Челябинск, 1980.

О́РСКИЙ ПЕХО́ТНЫЙ ПО́ЛК 241-й, сформирован 19 янв. 1878 на базе Тульского местного батальона как 60-й пех. резервный батальон; с 10 окт. 1878 96-й резервный пех. батальон, с 25 марта 1891 Орский резервный пех. батальон, с 26 мая 1899 241-й Орский резервный пех. батальон, с 9 июня 1904 241-й О.п.п. В период *русско-японской войны 1904–05* в О.п.п. мобилизовывались рядовые запаса из Оренб. уезда, в т.ч. *башкиры*; входил в состав 54-й пех. дивизии 5-го Сиб. корпуса 1-й Маньчжурской армии. Участвовал в боях ок. г.Мукден, дд. Ляоян, Сандэпу и ст.Синтайцзы (все – Китай). Знамя О.п.п., попавшего в окружение во время Мукденского сражения, было спасено солдатами. Потери полка в ходе войны составили св. 1,5 тыс. человек. 28 февр. 1906 О.п.п. свёрнут в батальон, в 1910 вошёл в состав 191-го Ларго-Кагульского пех. полка. За героизм в Мукденском сражении 2-й и 4-й батальоны О.п.п. награждены знаками на головные уборы "За отличие в войну с Японией в 1904–1905 гг.".

Р.Н.Рахимов

ОСА́, город (с 1737) в Пермском крае. Основан в 1591 на левом берегу р.Кама при впадении в неё р.Оса как Новоникольская слобода. С нач. 17 в. укрепл. поселение Осинская слобода на терр. Осинской дороги, в 1708–19 и с 1737 адм. центр Осинской дворцовой вол. Пермской провинции Казанской губ., в 1719–37 пригород в составе Уфим. провинции, с 1781 адм. центр Осинского уезда Пермского наместничества, с 1796 в составе Пермской губернии, с 1924 – Уральской обл., с 1934 – Свердловской обл., с 1938 – Пермской обл, с 2005 – Пермского края. Нас.: в 1772 – 7,8 тыс.; в 2010 – 21,2 тыс. человек. В 16–18 вв. через О. проходили торговые пути в *Уфу* и Зап. Сибирь (Бирский, Воткинский и Кунгурский тракты). Управление осуществлял осинский городовой воевода, подчинявшийся уфим. провинц. воеводе, с 1744 – оренб. *губернатору*. С нач. 18 в. О. – воен. крепость. В ходе *Крестьянской войны 1773–75* в дек. 1773 нас. примкнуло к повстанцам, город стал центром Осинско-Сарапульского повстанч. района. Была упразднена должность воеводы, распущена воеводская канцелярия. Из Бердского повстанч. центра в волость прибыл отряд *Абдея Абдуллова*, к-рый после переговоров 22 дек. вошёл в город. Органом власти стала земская изба, к-рой 24 дек. *Батыркай Иткинин* вручил наставление с перечнем задач. 6 апр. 1774 в О. для обороны от повстанцев вступил сводный отряд крестьян и работных людей Воткинского и Юговского казённых з-дов. 14–18 июня О. была осаждена повстанч. отрядами И.Н.Белобородова и *Салавата Юлаева*, 21 июня сдалась Гл. повстанч. войску Е.И.*Пугачёва*; позднее захвачена правительств. войсками. В период *Гражданской войны* в марте 1919 в результате наступления город был занят частями *Сибирской армии*, в июне 1919 – 2-й и 3-й армий *Восточного фронта* РККА. В 1922 в О. располагалась Осинская стрелк. бригада.

Ист.: Крестьянская война 1773–1775 гг. на территории Башкирии: сб. док. Уфа, 1975.

Лит.: Буканова Р.Г. Города-крепости юго-востока России в XVIII веке. История становления городов на территории Башкирии. Уфа, 1997.

Р.Г.Буканова

ОТДЕ́ЛЬНАЯ БАШКИ́РСКАЯ А́РМИЯ, Башкирская армия, предполагаемая форма организации вооруж. сил *Автономной Советской Башкирской республики* как особой боевой единицы РККА, установленная "*Соглашением центральной Советской власти с Башкирским правительством о Советской Автономной Башкирии*" от 20 марта 1919. В *Приказе Реввоенсовета РСФСР №615* был определён состав О.Б.а. кроме управления (штаба) армии: четырёхполковая кав. див. (см. *Отдельная Башкирская кавалерийская дивизия*) с конно-арт. дивизионом и конно-гаубичной батареей, и трёхполковая стрелк. *бригада* (см. *Отдельная Башкирская стрелковая бригада*) "при одном лёгком артиллерийском дивизионе, одной гаубичной батарее роте связи, роте сапёров". Формирование частей Баш. армии возлагалось на *Народный комиссариат по военным делам* Башреспублики, "ответственность за своевременное и надлежащее качество формирования" – на А.-З.А.*Валидова*. *Приказом Реввоенсовета РСФСР №616* "установление формы одежды башкирской армии и внутреннего распорядка в ней" поручалось *военному комиссару* Башреспублики. К лету 1919 команд. Кр. Армии отказалось от плана создания Баш. армии. Несмотря на это баш. команд. стремилось объединить свои войсковые части в одну боевую единицу (см. *Башкирская группа войск*). В офиц. документах 1919–20 вооруж. силы Башреспублики обозначались как Баш. армия, её представителем в представительстве АСБР при Президиуме ВЦИК РСФСР являлся А.И.*Бикбавов*.

Ист.: Национально-государственное устройство Башкортостана (1917–1925 гг.): док. и материалы. В 4 т. Т.2. Ч.2. Уфа, 2003.

А.Ш.Ярмуллин

ОТДЕ́ЛЬНАЯ БАШКИ́РСКАЯ БРИГА́ДА, сформирована в мае 1919 по приказу *Народного комиссариата по военным делам* Баш. республики в г.Сараиск из частей бывшего *Башкирского корпуса* и мобилизованных. В состав входили 1-й (ком. У.Н.*Терегулов*), 2-й (Х.Ф.*Алишев*) Баш. кав. и 1-й (С.Г.*Ишмурзин*), 2-й (И.З.*Исхаков*) Баш. стрелк. полки. Общая числ. к нач. июня составляла ок. 3200 человек. 11 июня по приказу И.И.Вацетиса бригада была направлена на *Южный фронт* для дальнейшего формирования и несения гарнизонной службы в г.Харьков. Входила в состав *Четырнадцатой армии*. В ходе *Гражданской войны* в июне–июле участвовала в боях против армии ген. А.И.*Деникина* под г.Харьков. В результате развала фронта 14-й армии, перехода на сторону белых рук. Совета обороны г.Харьков, в подчинении к-рого находилась О.Б.б.,

её части понесли потери, самые значит. — 2-й Баш. стрелк. полк. В июле бригада переформирована в *Отдельную Башкирскую кавалерийскую дивизию*. Ком. бригады — С.Г.Ишмурзин, *военный комиссар* — Х.Н.*Амиров*.

А.Ш.Ярмуллин

ОТДЕ́ЛЬНАЯ БАШКИ́РСКАЯ КАВАЛЕРИ́ЙСКАЯ БРИГА́ДА, сформирована в кон. июня 1919 М.Л.*Муртазиным* на базе *Первого Башкирского кавалерийского полка имени А.Б.Карамышева*. В состав входили 1-й (с окт. переименован в 5-й Баш. кав. полк, с мая 1920 — 27-й) и 2-й (с окт. 6-й, с мая 1920 — 28-й) Баш. кав. полки и пех. дивизион (в июле 1919 в бригаде насчитывалось 4 тыс. чел.), 1-й Баш. кав. полк расформированной *Отдельной Башкирской кавалерийской дивизии* (с июня 1920). Входила в состав Юж. армии (см. *Оренбургская армия*), *Первой армии* (с авг. 1919), Илецкой группы войск (с 7 окт.; с 26 окт. группа подчинялась 4-й армии) *Туркестанского фронта*, 5-й кав. див. 1-й армии (с 24 дек.), *Двенадцатой армии* (с мая 1920), с нач. 1921 находилась в подчинении командующего Киевским воен. округом. С 8 авг. 1919 бригада действовала самостоятельно, игнорируя приказы команд. армии А.В.*Колчака*, 18 авг. ок. с.Берёзовка Орского уезда разгромила два полка 4-го Оренб. армейского корпуса. 23 авг. при посредничестве представителя *Башкирского военно-революционного комитета* Т.Г.*Имакова* перешла на сторону Кр. Армии; в сент. в бригаде насчитывалось "1800 сабель, один пеший дивизион, два орудия, 8 пулемётов". В период *Гражданской войны* в июне—авг. 1919 действовала против частей 1-й армии РККА, в кон. авг. — против Юж. армии, с окт. — Уральской армии белых. В составе Илецкой группы войск участвовала в Урало-Гурьевской



Штаб Отдельной Башкирской кавалерийской бригады: (слева направо) командир бригады М.Л.Муртазин, начальник штаба М.Сагитов, военный комиссар Богословский. 1919

наступательной операции 1919; в ходе ожесточённых боёв против уральских казаков потери бригады составили 60% личного состава, к кон. дек. в ней состояло "комсостава — 56, адмсостава — 10, сабель — 403, невооружённых кавалеристов — 77, нестроевых — 249, лошадей — 377 при 12 пулемётах, 124 повозках". По приказу М.В.*Фрунзе* О.Б.к.б. включена в состав 5-й кав. див. как 2-я кав. бригада, однако по ходатайству *Народного комиссариата по военным делам* Башреспублики *Революционным военным советом РСФСР* ей был возвращён прежний статус. В ходе *советско-польской войны 1920* О.Б.к.б. приняла участие в *Киевской операции 1920* и Ровно-Дубинской наступательной операции, в освобождении гг. Ковель, Замостье, Грубешов, Дубно, Изяславль и др., после перемирия с Польшей в нояб. — разгроме армии С.В.Петлюры. 10 дек. по приказу командующего 12-й армией "...бригада за её малочисленностью была переформирована в 2 полка, коим была присвоена



Отдельная Башкирская кавалерийская бригада. Юго-Западный фронт, 1920

нумерация 1-го и 2-го Башкирских кавалерийских полков". 25 марта 1921 расформирована, её части разделены на 15-й, 16-й, 17-й и 18-й отд. Баш. эскадроны и направлены на участок границы РСФСР с Польшей и Румынией в состав 12-й им. Петрогр. Совета пограничной дивизии. В нояб. из 15-го, 16-го и 18-го отд. Баш. эскадронов сформирован 12-й кав. полк (см. *Верхнеуральский червонного казачества полк*), 18-й эскадрон передан в 7-й кав. полк 2-й кав. див. Червонного казачества. Более 80 бойцов и ком. бригады были награждены *Красного Знамени орденом*. Ком. бригады: Муртазин (с июня 1919), Я.Ю.*Кальметьев* (и.о., авг. 1920), А.В.*Горбатов* (авг. 1920 —

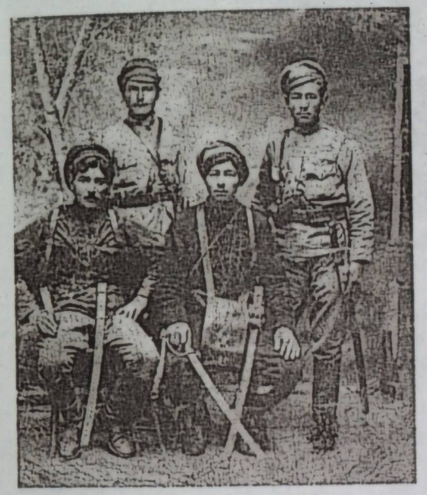

Командир взвода 4-го эскадрона 27-го полка Отдельной Башкирской кавалерийской бригады З.М.Казнабаев (в центре) **с бойцами.** Юго-Западный фронт, 1920

1921). В г.Ровно в 1950—80-х гг. находился пам. бойцам бригады, её именем называлась улица.

Ист.: ЦАОО РБ. Ф.10311. Оп.1. Д.14.

Лит.: Горбатов А.В. Годы и войны. М., 1989; Камалов Г.Ф. Отдельная Башкирская кавалерийская бригада на фронтах гражданской войны. Уфа, 1972; Муртазин М.Л. Башкирия и башкирские войска в Гражданскую войну. М., 2007.

А.Ш.Ярмуллин

ОТДЕ́ЛЬНАЯ БАШКИ́РСКАЯ КАВАЛЕРИ́ЙСКАЯ ДИВИ́ЗИЯ, сформирована по *Приказу Реввоенсовета РСФСР №615* в июле 1919 на *Южном фронте* из частей *Отдельной Башкирской бригады*. В состав входили 1-й (ком. У.Н.*Терегулов*), 2-й (Х.Ф.*Алишев*) Баш. кав. и 1-й (А.Х.*Терегулов*), 2-й (И.З.*Исхаков*) Баш. стрелк. полки. В июле числ. див. составляла 2972 человека. С июля 1919 входила в состав *Четырнадцатой армии*, с сент. — Петрогр. гарнизона, с окт. — *Башкирской группы войск*, с нач. 1920 подчинялась управлению формирований и запасных



Обсуждение плана обороны Петрограда в штабе Отдельной Башкирской кавалерийской дивизии. Петроград, 1919

войск *Западного фронта*. В период *Гражданской войны* в июле—окт. 1919 О.Б.к.д. действовала против армии ген. А.И.*Деникина* в районе гг. Полтава, Миргород, где понесла значительные потери. Позднее 1-й и 2-й стрелк. полки были сведены в Сводный Баш. стрелк. полк (ком. А.Х.Терегулов), 1-й и 2-й кав. полки — в Сводный Баш. кав. дивизион. В сент. штабы О.Б.к.д., 2-го стрелк. и 2-го кав. полков были направлены в Петроград для переформирования. В окт. див. состояла из 1-го (259 чел., 127 лошадей), 2-го (477 чел., 251 лошадь), 3-го (660 чел., 443 лошади) кав. полков и технич. эскадрона (105 чел., 65 лошадей). 3-й кав. полк див. принимал участие в *обороне Петрограда 1919*, *Ямбургской операции 1919*; за отличие в боях награждён боевым знаменем от РВС *Седьмой армии* "...с благодарственной надписью на башкирском языке". С нач. 1920 див. дислоцировалась в Новгородской губернии. В мае была расформирована, её части сведены в 1-й Баш. кав. полк,



Технический эскадрон Отдельной Башкирской кавалерийской дивизии на параде, посвящённом 2-й годовщине Октябрьской революции. Петроград, 7 ноября 1919

к-рый в июне вошёл в состав *Отдельной Башкирской кавалерийской бригады* на *Юго-Западном фронте*. Нач. див. — А.М.*Ахлов*; *военные комиссары*: Н.Т.*Тагиров* (с июля 1919), Г.Г.*Ибрагимов* (с нач. 1920). О.Б.к.д. издавалась газ. "*Салауат*".

А.Ш.Ярмуллин



Штаб Отдельной Башкирской стрелковой бригады: командир бригады Х.Н.Ахмеров (в центре). Петроград, 1919

ОТДЕ́ЛЬНАЯ БАШКИ́РСКАЯ СТРЕЛКО́ВАЯ БРИГА́ДА, сформирована по *Приказу Реввоенсовета РСФСР №615* летом 1919 в г.Белебей из военнослужащих *Башкирского корпуса*, а также мобилизованных в Белебеевском, Стерлитамакском и Уфим. уездах Уфим. губернии. В авг. 1919 в состав бригады входили 3-й Баш. стрелк., 3-й Баш. кав. полки, Отд. Баш. арт. дивизион (3 батареи), запасный батальон, рота связи и др. (15373 чел., в т.ч. 338 командного, 11433 строевого составов, 58 пулемётов, 24 орудия, 3343 лошади). По приказу *Народного комиссариата по военным делам* Башреспублики №73а от 15 сент. 1919 ком. О.Б.с.б. Х.Н.*Ахмеров* должен был "...развернуть в Петрограде 1-й и 2-й Башкирские Стрелковые Советские полки, использовав для этой цели прибывающие пополнения из Запасного Стрелкового Башполка и изъяв из Сводного Башкирского полка всех служивших в 1-м и 2-м Башкирских Стрелковых Советских полках". С окт. в составе бригады находились 1—3-й Баш. стрелк. полки, Отд. Баш. арт. дивизион, бригадная школа и др. (на 10 нояб. числ. бригады без учёта 3-го стрелк. полка составляла 122 чел. командного состава, 3495 рядовых). С сент. О.Б.с.б. находилась в составе Петрогр. гарнизона, с окт. *Башкирской группы войск*, с нач. 1920 — *Седьмой армии*, с мая — Петрогр. воен. округа. В период *Гражданской войны* в окт.—нояб. 2-й (ком. И.З.*Исхаков*) и 3-й Баш. стрелк. полки и Отд. Баш. арт. дивизион участвовали в *обороне Петрограда 1919* и разгроме *Северо-Западной армии* ген. Н.Н.*Юденича*. С дек. 1919 бригада несла охрану гос. границы РСФСР с Финляндией, с мая 1920 — с Латвией (штаб бригады находился в г.Остров Псковской губ.). 27 мая 1920



Бойцы Отдельной Башкирской стрелковой бригады, прибывшие в Петроград. Сентябрь 1919



Политотдел Отдельной Башкирской стрелковой бригады в день празднования 2-й годовщины Октябрьской революции. Петроград, 7 ноября 1919

в Петрограде *Революционным советом уполномоченных по делам башкирских войск на фронтах* её полкам были вручены знамёна (см. *Знамёна Отдельной Башкирской стрелковой бригады*). Весной 1921 О.Б.с.б. расформирована. Ком. бригады: Ахмеров (с авг. 1919), Х.Ф.*Алишев* (с февр. 1920), А.Х.*Терегулов* (с сент. 1920); *военные комиссары*: Г.Г.*Ибрагимов* (с окт. 1919), Х.С.*Сагадиев* (с марта 1920).

Ист.: ЦИА РБ. Ф.629. Оп.1. Д.1371.

Лит.: Гареев З.Х. В Башкирской бригаде под Петроградом // За власть Советов. Уфа, 1961; Муртазин М.Л. Башкирия и башкирские войска в Гражданскую войну. М., 2007.

А.Ш.Ярмуллин

ОТДЕ́ЛЬНЫЙ БАШКИ́РСКИЙ КО́РПУС, образован приказом *Башкирского военного совета* от 7 сент. 1918 в г.Оренбург (подтверждён приказом по войскам *Народной армии* от 17 сент.) согласно *Мобилизационному плану Башкирского правительства*, 25 окт. пех. соединения и части *кавказа* переименованы в стрелковые. В состав О.Б к. входили 1-я и 2-я Баш. пех. дивизии (см. *Первая Башкирская стрелковая дивизия*, *Вторая Башкирская стрелковая дивизия*), 6-й Баш. пех. полк (см. *Шестой Башкирский стрелковый полк*), *Второй Башкирский кавалерийский полк имени Г.С.Идельбаева* (оба — с окт.), *Первый Башкирский кавалерийский полк имени А.Б.Карамышева*. Общая числ. корпуса — 7800 человек. Входил в состав *Башкирского войска*, одновр. с сер. сент. — Нар. армии, с кон. сент. — Рос. армии. Управление О.Б.к. осуществляли командующий, 2 его адъютанта, штаб (входили нач., правления обер-квартирмейстера и дежурного штаб-офицера), органы снабжения (канцелярии корпуса по хоз. части, управления нач. воен. сообщений, инспектора артиллерии, корпусных интенданта, инженера, врача, ветеринара, контролёра). По штату управление должно было состоять из ген.-лейт., 3 ген.-майоров, 15 штаб-офицеров, 14 обер-офицеров, 59 чиновников, 5 мед. работников, 20 солдат; фактический состав был в 3 раза меньше. В ходе *Гражданской войны* О.Б.к. участвовал в боях на Орском (сент.; см. *Блокада Орска 1918*), Поволжском (окт.—нояб.), *Актюбинском фронтах*. Расформирован по приказу нач. штаба Верховного главнокомандующего Рос. армией ген.-лейт. С.Н.Розанова от 16 окт., 21 окт. стрелк. части корпуса сведены в 1-ю Баш. стрелк. дивизию. 10 нояб. приказом по Баш. войску А.-З.А.*Валидов* объявил о реорганизации корпуса в дивизию (кав. полки остались в распоряжении *Башкирского правительства*). В янв. 1919 был восстановлен как *Башкирский корпус*. Командующий корпусом — ген.-лейт. Х.И.*Ишбулатов*.

Лит.: Таймасов Р.С. Участие башкир в Гражданской войне. Кн.1. В лагере контрреволюции (1918 — февраль 1919 гг.). Уфа, 2009.

Р.С.Таймасов

ОТДЕ́ЛЬНЫЙ ОРЕНБУ́РГСКИЙ КО́РПУС, сформирован 18 дек. 1816 по указу имп. Александра I для несения пограничной службы на Оренб. линии (см. *Линейно-пограничная служба башкир*) и обеспечения безопасности караванной торговли. 10 авг. 1864 переименован в войска Оренб. края. В состав О.О.к. входили 29-я (с 1820 — 26-я, с 1833 — 23-я, затем 22-я) пех. див., *Башкиро-мещерякское войско*, *Ставропольское калмыцкое войско*, *Оренбургское казачье войско*, *Уральское казачье войско*, *тептярские полки*, 14-я гарнизонная арт. бригада, Оренб. и Орская инженерные команды, Окружной арсенал, 57-я лёгкая арт. рота (в 1819 переведена на Кавказ), 10-й и 11-й казачьи конно-арт., 35-я воен.-рабочая роты, 4-я рота 9-го воен.-рабочего батальона Межевого ведомства, Оренб., 1—12 инвалидные, 2 этапные команды, Неплюевское воен. уч-ще (см. *Неплюевский кадетский корпус*) и корпусной госпиталь (осн. 21 янв. 1818). С 6 авг. 1865 входил в состав Оренб. воен. округа. Команд. О.О.к. подчинялась Аральская

воен. флотилия. Войска О.О.к. были расквартированы в гг. Верхнеуральск, Оренбург, Орск, Троицк, Уральск и Уфа. Часть корпуса размещалась в крепостях *Оренбургской линии*. О.О.к. осуществлял также воен. и научные экспедиции в степи Центр. Азии (Казахское ханство). Войска О.О.к. участвовали в *русско-турецкой войне 1828–29*, в подавлении *Польского восстания 1830–31*, *Хивинском походе 1839–40*, походе на Ак-Мечеть в 1853 (см. *Кокандские походы 1852 и 1853*), *Крымской войне 1853–56*. Ком. О.О.к.: П.К.*Эссен* (с 1817), П.П.*Сухтелен* (с 1830), В.А.*Перовский* (1833–42; 1851–57), В.А.*Обручев* (1842–51), А.А.*Катенин* (с 1857), А.П.*Безак* (1860–64).

Р.Н.Рахимов

ОТЕ́ЧЕСТВЕННАЯ ВОЙНА́ 1812, освободит. война России против Франции. Вторжение в Россию войск имп. Наполеона I было вызвано обострением рос.-франц. противоречий, отказом России от участия в Континентальной блокаде (торговая блокада Великобритании). Главнокомандующие рус. войсками – ген. от инфантерии М.Б.Барклай де Толли (июнь – сер. авг.) и ген.-фельдмаршал кн. М.И.*Кутузов* (сер. авг. – дек.). 12 июня "Великая армия" Франции (ок. 610 тыс. чел.) перешла рос. границу по р.Неман в районе г.Ковно Литовско-Виленской губернии. Франц. армии противостояли 1-я Зап. (командующий – Барклай де Толли) и 2-я Зап. (ген. от инфантерии кн. П.И.Багратион; общая числ. ок. 240 тыс. чел.), 3-я Резервная Обсервационная (ген. от кавалерии А.П.Тормасов; ок. 46 тыс. чел.), Дунайская (адм. П.В.Чичагов; ок. 57,5 тыс. чел.) армии. В сент. 1-я и 2-я армии объединены в Гл. армию (командующий – Барклай де Толли, с 21 сент. – Кутузов), 3-я и Дунайская – в 3-ю Зап. армию (Чичагов). В войне приняло участие более 20 тыс. чел. из *Башкортостана*. До начала О.в. по указу имп. Александра I были сформированы *Первый Башкирский полк*, *Второй Башкирский полк*; в июне 1812 приказом оренб. губернатора кн. Г.С.*Волконского* – *Третий Башкирский полк*, *Четвёртый Башкирский полк*, *Пятый Башкирский полк*, *Шестой Башкирский полк*; *Указом от 8 августа 1812* "*О сформировании Башкирских казачьих полков*" – *Седьмой Башкирский полк*, *Восьмой Башкирский полк*, *Девятый Башкирский полк*, *Десятый Башкирский полк*, *Одиннадцатый Башкирский полк*, *Двенадцатый Башкирский полк*, *Тринадцатый Башкирский полк*, *Четырнадцатый Башкирский полк*, *Пятнадцатый Башкирский полк*, *Шестнадцатый Башкирский полк*, *Семнадцатый Башкирский полк*, *Восемнадцатый Башкирский полк*, *Девятнадцатый Башкирский полк*, *Двадцатый Башкирский полк*, 1-й и 2-й *мещерякские полки*. Также на терр. Башкортостана были созданы 1-й и 2-й *тептярские полки*, Бутырский, Вильманстрандский, Рыльский, Уфим. пех. полки, 25-й, 26-й, 29–31-й егерские полки, Оренб. драгунский полк, 1–5-й оренб. казачьи (см. *Оренбургское казачье войско*) и 1–5-й уральские казачьи (см. *Уральское казачье войско*) полки. *Башкиры* передали армии 4139 строевых лошадей (см. *Дар коней Правительству в 1813*). В пользу армии башкирами, *мишарями* и *тептярями* было собрано 500 тыс. рублей, дворянами Оренб. губ. – 65 тыс., уфим. купцами и мещанами – 2 тыс. рублей. Вооруж. формирования из Башкортостана в июне участвовали в *сражении под Гродно 1812*, *сражении под Миром 1812*, бою под г.Вильно Литовско-Виленской губ. (1-й Тептярский полк в составе 1-й Зап. армии), в июле – в *сражении при Романове 1812*, *сражении при Молевом Болоте 1812*, *взятии Кобрина 1812*, в авг. – в Смоленском сражении (1-й и 2-й Баш. полки – 2-й Зап. армии, Бутырский, Вильманстрандский и Уфим. полки – 1-й Зап. армии), *сражении при Валутиной Горе 1812*, *Бородинском сражении*, в нач. сент. – в боях ок. д.Жохово Моск. губ. (1-й Баш. полк), в кон. сент. – окт. – в боях на терр. Калужской и Моск. губ. (1-й Баш. полк – партизанских отрядов полковников И.Е.Ефремова и кн. Н.Д.Кудашева, 1-й Тептярский – партизанского отряда подполковника Д.В.Давыдова), в окт. – в *сражении при Слониме 1812*, взятии м.Свислочь Гродненской губ. (2-й Баш. полк – 3-й Зап. армии), *бою при Мстибово 1812*, сражении ок. г.Малоярославец Калужской губ. (Бутырский, Вильманстрандский и Уфим. пех. полки – корпуса под команд. ген. от инфантерии Д.С.Дохтурова, часть 1-го Баш. полка – Гл. армии), в нояб. – в сражении ок. г.Красный Смоленской губ. (1-й Баш. и Уфим. пехотный полки – Гл. армии), сражении ок. р.Березина (приток р.Днепр; 5-й Баш. и 5-й уральский полки – корпуса ген. от кавалерии графа П.Х.Витгенштейна). 2-й Тептярский полк был включён в состав Нижегородского ополчения, 1-й и 2-й оренб., 1-й и 2-й уральские казачьи полки (Дунайская армия) дислоцировались на терр. Волынской губ., 1-й Мещерякский полк нёс гарнизонную службу в Москве, часть воинов 1-го Баш. полка составляла конвой англ. представителя ген. Р.Т.Вильсона при штабе рус. армии, 3–5-й Баш. полки действовали в составе 1-го отд. пех. корпуса Витгенштейна, 6–20-й Баш. полки – 3-го округа ополчения на терр. Нижегородской губернии. В кон. 1812 дополнительно было сформировано 2 баш. полка (по др. данным, 8), к-рые в ходе войны выполняли охранные, хоз. и конвойные функции. Франц. армия в сер. дек. 1812 была изгнана с терр. России, окончат. поражение потерпела в ходе *заграничных походов русской армии 1813–14*. Все участники войны были награждены серебр. медалями "*В память Отечественной войны 1812 года*"; А.К.*Акчулпанов*, *Аюп Каипов* и др. – *Анны орденом* 3-й степени. В 1912 отмечалось *Столетие Отечественной войны 1812*. Ежегодно проводится праздник "*День Бородина*". В 2010 в Моск. обл. был установлен *Первому Башкирскому конному полку памятник*. Участие башкир в О.в. нашло отражение в творчестве худ. Б.П.*Виллевальде*, А.И.*Зауервейда*, А.О.*Орловского и др.*, в баш. преданиях "*Башкиры на войне с французами*", "*Вторая армия*", "*Кахым-туря*", *баитах* "Рус-француз һугышы бәйете" ("Баит о русско-французской войне"), "Француз яуы бәйете" ("Баит французской войны"), песнях "*Баик*", "*Кахым-туря*", "*Ерян-кашка*", "*Кутузов*", "*Любизар*", "*Эскадрон*", романе "*Северные амуры*" и др. См. также *Военная история башкир в изобразительном искусстве*, *Военная история башкир в литературе*, *Военная история башкир в фольклоре*.



Преследование казаками отступающих французов. Худ. А.О.Дезарно. 1827



Переправа французов через Березину. Худ. П.Хесс. 1844. Фрагмент картины

Участие башкирских полков в Отечественной войне 1812 г.

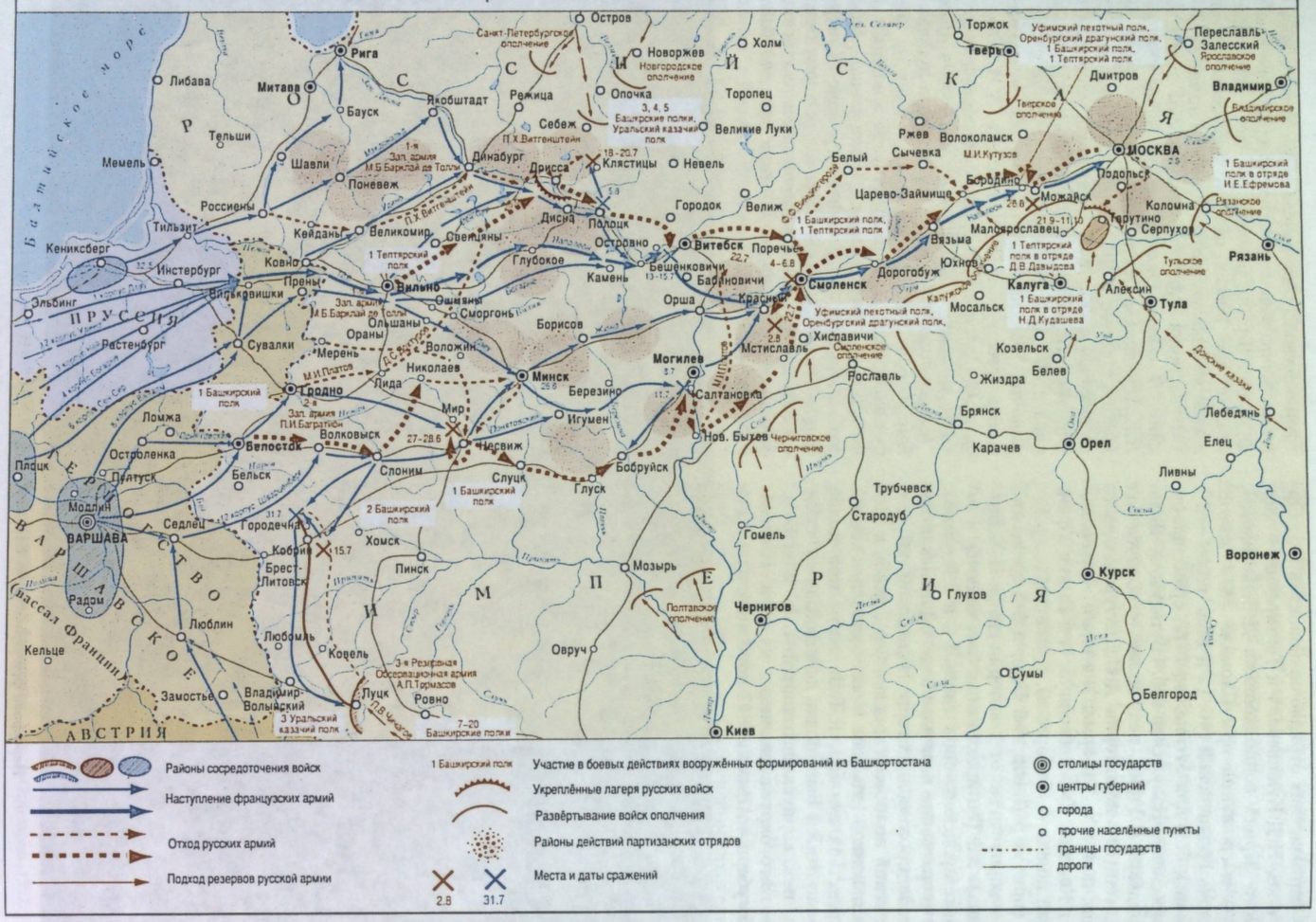

Изгнание французской армии в 1812 г.



Лит.: Усманов А.Н. Башкирский народ в Отечественной войне 1812 года. Уфа, 1964; "Любезные вы мои...": сборник /сост. А.З.Асфандияров. Уфа, 1992; Асфандияров А.З. Кантонное управление в Башкирии (1798–1865 гг.). Уфа, 2005.

А.З.Асфандияров, Р.Н.Рахимов

ОЧА́КОВСКИЙ ПЕХО́ТНЫЙ ПОЛК 190-й, сформирован 20 февр. 1910 в Уфе из частей 208-го Очаковского, 209-го Николаевского пех. резервных полков и 243-го Златоустовского резервного батальона. Входил в состав 48-й пех. дивизии 24-го армейского корпуса. В 1914 в связи с мобилизацией в Уфе из части О.п.п. был сформирован 330-й Златоустовский пех. полк. При развёртывании пополнен мобилизованными из Уфим. губ, в т.ч. *башкирами*. В ходе *Первой мировой войны 1914–18* в авг. 1914 О.п.п. принимал участие в боях под м.Монастыржиска, в авг.–сент. – Галицийской битве, в окт.–нояб. – Закарпатском "венгерском" походе, янв.–апр. 1915 – Карпатском сражении (все – Австро-Венгрия). Зимой 1915–16 полк находился в резерве, с лета 1916 – на фронте (с окт. – на Румынском). В 1917 О.п.п. участвовал в Фокшанской операции (Румыния). В апр. из отд. рот полка сформирован штурмовой (ударный) батальон. В февр. 1918 О.п.п. расформирован. Ком. полка: полковники П.Н.Любавский (июнь 1910 – янв. 1915), В.Ф.Побоевский (март–апр. 1915), И.А.Пронин (дек. 1916 – нояб. 1917), С.Г.*Бикмеев* (и.о. в дек. 1916 – янв. 1917), штабс-капитан Н.Г.Младенов (дек. 1917), П.Шишкин (янв. 1918), полковник Г.И.Сахаров (февр.– март 1918).

Р.Н.Рахимов



ПАРТИЗА́НСКОЕ ДВИЖЕ́НИЕ БАШКИ́Р, антибольшевистское вооруж. сопротивление в марте–мае 1918. П.д.б. стало разворачиваться на Ю. и Ю.-В. *Башкортостана* после разгрома баш. полка в с.Баймак Бурзян-Тангауровского кантона и расстрела его офицеров красноармейцами (см. *Баймакский расстрел 1918*). Гл. организаторами П.д.б. были А.А.*Бишев*, С.Бритц, А.Б.*Карамышев* и др. офицеры. Одновр. с П.д.б. возникли очаги антибольшевистского сопротивления на терр. *Уральского казачьего войска* и *Оренбургского казачьего войска*. Оренб. ВРК предпринимал все меры воздействия на участников П.д.б., включая угрозы в адрес мирного населения. 5 марта в связи с формированием отрядов против сов. власти оренб. большевики предъявили баш. населению Орского и Оренб. уездов ультиматум, в к-ром требовали сдать оружие местным Советам и красногвардейцам, выдать властям укрывающихся офицеров и юнкеров, а также прекратить разбойничьи набеги, иначе губ. ВРК угрожал расстрелять арестованных членов *Башкирского правительства*. Пред. Оренб. губернского ВРК С.М.Цвиллинг пытался принудить А.-З.А.*Валидова*, находившегося в городской тюрьме, подписать приказ о роспуске всех повстанч. отрядов. Одно из наиболее успешных операций отрядов П.д.б. – нападение в ночь на 4 апр. на г.Оренбург совм. с оренб. казаками. В ходе боя баш. партизаны освободили арестованных членов Баш. пр-ва, в т.ч. Валидова. В апр.–мае были образованы центры по формированию баш. отрядов в Тамьян-Катайском, Бурзянском, Яланском и др. кантонах, непосредственное рук. к-рыми осуществляли Биишев, Карамышев и Г.Г.*Таганов*. Нехватка оружия, боеприпасов и денежных средств затрудняла организацию отрядов, поэтому угрозы для сов. власти в Южно-Уральском регионе повстанцы не представляли; уничтожению баш. партизан красными частями препятствовала горная местность, покрытая густыми лесами. В кон. мая с выступлением *Чехословацкого отдельного корпуса* и началом *Гражданской войны* в России многие участники П.д.б. вошли в состав регулярных частей *Башкирского войска* и *Башкирских добровольческих отрядов*.

Р.С.Таймасов

ПЕ́РВАЯ А́РМИЯ, вооруж. силы в составе РККА. Сформирована по директиве РВС от 19 июня 1918 из добровольч. отрядов и частей Кр. Армии, действовавших в районе гг. Сызрань и Симбирск. В состав армии входили Инзенская рев. (июнь–дек. 1918), Вольская пех. (авг.–окт. 1918), *Двадцатая Пензенская стрелковая дивизии*, 24-я (июль 1918 – май 1919, авг.–дек.), 25-я (янв.–март 1919) стрелк. див., 1-я Туркестанская стрелк. (нояб. 1919 – июнь 1920), 1-я (окт.–нояб. 1920), 3-я (июль 1919 – окт. 1920) Туркестанские кав. дивизии. В ходе *Гражданской войны* участвовала в оборонительных и наступательных сражениях на *Восточном фронте* и Туркестанском фронте. Вела бои против частей *Первой Башкирской стрелковой дивизии*, *Башкирского корпуса*, *Народной армии*, Уральской и *Оренбургской армий* на терр. Оренб., Самарской и Уфим. губерний. В сент. 1918 заняла г.Симбирск, в окт. – гг. Сызрань, Самара, Бугуруслан, в дек. – г.Стерлитамак, в янв. 1919 – г.Оренбург. После *перехода Башкирского правительства и войск на сторону Советской республики* по инициативе команд. П.а. полки Баш. корпуса были разоружены. В ходе наступления в сент. 1918 – февр. 1919 и контрнаступления в мае–июле 1919 отд. части П.а. проводили действия, направленные против *башкир*, на терр. Малой Башкирии.

Весной 1919 оборонялась на Стерлитамакском и Оренб. направлениях. В апр.–июне в составе Юж. группы армий Вост. фронта участвовала в контрнаступлении; сражалась против Юж. группы армий Зап. армии, оказывая поддержку др. соединениям в проведении Бугурусланской, *Белебеевской операции 1919* и *Уфимской операции 1919*. После Актюбинской операции 13 сент. соединилась с красными силами в Туркестанской сов. республике. Отд. части П.а. действовали в Уральской обл. против Уральской казачьей армии, в Закаспийской обл., Средней Азии – против белых войск, обеспечивая установление там большевистской власти, а также сражалась с повстанцами в гг. Хива и Бухара. Расформирована в янв. 1921. Командующие: А.И.Харченко (с 19 июня 1918), М.Н.Тухачевский (с 28 июня), Г.Д.Гай (с 4 янв. 1919), Г.В.Зиновьев (с 25 мая), П.А.Захаров (исполняющий должность с 12 нояб. 1920, 4–27 янв. 1921), И.Ф.Блажевич (с 4 дек. 1920).

Р.С.Таймасов

ПЕ́РВАЯ БАШКИ́РСКАЯ СТРЕЛКО́ВАЯ ДИВИ́ЗИЯ, сформирована по приказу *Башкирского военного совета* 13 авг. 1918 как 1-я Баш. пехотная дивизия в Верхнеуральском и Челябинском уездах, с окт. П.Б.с.д., 20 нояб. переименована в 10-ю, с дек. – в 9-ю Баш. стрелк. дивизию. В див. входили 2-й (см. *Второй Башкирский стрелковый полк*), 3-й (см. *Третий Башкирский стрелковый полк*) и 5-й (см. *Пятый Башкирский стрелковый полк*) Баш. пехотные полки, с окт. – *Первый Башкирский стрелковый полк* и *Четвёртый Башкирский стрелковый полк* расформированной *Второй Башкирской стрелковой дивизии*, с янв. 1919 – 2 эскадрона *Второго Башкирского кавалерийского полка имени Г.С.Идельбаева*. Дивизия с авг. 1918 находилась в составе *Народной армии*. В сент. включена в состав *Отдельного Башкирского корпуса* и переведена в г. Оренбург, в нояб. передана в распоряжение Юго-Зап. армии, с дек. – Отд. Оренб. армии (см. *Оренбургская армия*). По приказу коман. *Башкирского войска* А.-З.А.*Валидова* 26 янв. 1919 полки див. (без штаба и 3-го Баш. стрелк.) вошли в состав восстановленного *Башкирского корпуса*; 5-й и 6-й стрелк. полки – *Второй Башкирской стрелковой дивизии*. В ходе *Гражданской войны* полки див. действовали на Екатеринбургском (июль–авг. 1918), *Верхнеуральском фронтах*, Орском (сент.; см. *Блокада Орска 1918*), Поволжском (окт.), *Актюбинском фронтах*, *Стерлитамакском фронте*. Расформирована после *перехода Башкирского правительства и войск на сторону Советской республики*. Нач. див.: подполковники Терегулов (с авг. 1918), временно и.о. Савельев (с сент. 1918), ген.-лейт. Х.И.*Ишбулатов* (нояб. 1918), ген.-майор Г.А.Савич-Заболоцкий (с кон. нояб. 1918), штабс-капитан А.Г.*Ишмурзин* (февр. 1919). Дивизионный мулла – Н.Т.*Тагиров* (окт. 1918 – февр. 1919).

Ист.: Национально-государственное устройство Башкортостана (1917–1925 гг.): док. и материалы. В 4 т. Т.2. Ч.1. Уфа, 2002; А.А.Валидов – организатор автономии Башкортостана. У истоков федерализма в России (1917–1920): сб. док. и материалов. В 2 ч. Ч.1. Уфа, 2005.

Лит.: Таймасов Р.С. Участие башкир в Гражданской войне. Кн.1. В лагере контрреволюции (1918 – февраль 1919 гг.). Уфа, 2009.

Р.С.Таймасов

ПЕ́РВАЯ МИРОВА́Я ВОЙНА́ 1914–18 между коалициями Англии, России, Франции и Австро-Венгрии, Германии за передел колоний, сфер влияния и рынков сбыта. Оказала значит. влияние на социально-полит. и экономич. жизнь *Башкортостана*. Из Оренб. губ. было мобилизовано ок. 163 тыс., Уфим. – более 320 тыс. человек. Из *Оренбургского казачьего войска* на войну было направлено 18,5 конных полков и 9 конно-арт. дивизионов (всего 33 тыс. чел.). Для пополнения частей действующей армии в Уфим. губ. были сформированы 103-й, 127-й, 128-й, 144-й и 152-й запасные пех. батальоны (в марте 1916 переформированы в *запасные полки*) и *дружины государственного ополчения*. *Очаковский пехотный полк* и 196-й Инсарский пех. полк в составе 49-й и 48-й пех. див. 24-го армейского корпуса 8-й армии Юго-Зап. фронта соотв. в 1914 участвовали в Галицийской битве, в 1915 – в Карпатской операции, с 1916 – в боях на Румынском фронте; 330-й Златоустовский пех. полк в составе 83-й пех. див. – в боях на р.Висла и ок. г.Пинск (Минская губ.). В 1917 в Казани было образовано Мусульм. воен. шуро для организации в армии мусульм. воен. формирований путём перевода солдат-мусульман в отд. части. С сент. по разрешению Врем. пр-ва началась так называемая мусульманизация дивизий действующей армии (см. *Мусульманские полки*). В марте 1918 Россия после заключения сепаратного мира с Германией вышла из войны. *Георгиевским знаком отличия* и Георгиевскими медалями были награждены воины 283-й дружины гос. ополчения Юмагужа Мухамедьяров за участие в боях в Галиции крестом 3-й ст., Абдулфаттах Абдулвалеев, Мурзакамал Шарафетдинов, Сайфульмулюк Шамситдинов, Сабирджан Баширов – в боях ок. крепости Перемышль крестами и медалями 4-й ст.; воины 136-го Таганрогского пех. полка Байрамгул Баишев, Мустафа Самардинов – в боях ок. дд. Игровице и Беревовице (обе – Галиция) медалями 4-й ст.; ратники 282-й дружины А.Абдуллатыпов, А.Абдулхакимов, А.Мухаметзянов, А.Мухаметкулов, А.Нагаев – серебр. медалью "За усердие" на станиславской ленте. С войной связано возникновение *баитов* "Рус-герман һугышы бәйете" ("Баит русско-германской войны"), "Герман һугышында" ("На германской войне"), "Әсир һалдат бәйете" ("Баит пленного солдата") и др.

А.Р.Валиуллин, Р.Н.Рахимов

ПЕ́РВОМУ БАШКИ́РСКОМУ КО́ННОМУ ПОЛКУ́ ПА́МЯТНИК, памятник монументального искусства, посвящённый воинам *Первого Башкирского полка*, участникам *Бородинского сражения*. Находится



Памятник Первому башкирскому конному полку. 2012, с.Марфин Брод Моск. обл.

в с.Марфин брод Можайского р-на Моск. области. Создан по проекту И.М.Юлбарисова; арх. Н.О.Полякова. Обелиск установлен 2 сент. 2012 на Бородинском поле в рамках международного военно-ист. фестиваля "*День Бородина*". Представляет собой четырёхугольную стелу (7 м) из белого гранита с основанием из габбро-норита. На лицевой и оборотной сторонах пам. установлены плиты из черного габбро-норита: изображение баш. воина заключено в круг, по краю к-рого высечена надпись"Северные амуры" на рус., баш., франц. яыках; на этом же уровне по боковым сторонам пам. на плитах имеется надпись "200 лет победы России в Отечественной войне 1812 года"; на плите в ниж. части пам. размещено посвящение "Вечная слава воинам 1-го Башкирского конного полка, участникам Отечественной войны 1812 года".

ПЕ́РВЫЙ БАШКИ́РСКИЙ КАВАЛЕРИ́ЙСКИЙ ПОЛК ИМЕНИ А.Б.КАРАМЫ́ШЕВА, сформирован под рук. А.Б.*Карамышева* весной 1918 в Верхнеуральском уезде как Тамьян-Катайский партизанский отряд, в июле преобразован в 1-й Баш. кав. полк. К сент. в состав полка входило 4 *эскадрона* общей числ. ок. 400 сабель; полк включён в состав *Отдельного Башкирского корпуса*, после упразднения к-рого находился в распоряжении *Башкирского правительства*, с дек. — оперативной боевой группы "Башкирские силы Стерлитамакского фронта". С янв. 1919 полк входил в состав *Второй Башкирской стрелковой дивизии* Баш. корпуса, после *перехода Башкирского правительства и войск на сторону Советской республики* находился в подчинении команд. *Двадцатой Пензенской стрелковой дивизии*. В кон. марта 1919 в результате репрессий в отношении солдат *Башкирского корпуса* и баш. нас. со стороны Кр. Армии полк перешёл на сторону белых. В ходе *Гражданской войны* летом 1918 участвовал в боях против *сводного Уральского отряда* под команд. В.К.*Блюхера* на *Верхнеуральском фронте* и в дек. 1918 — февр. 1919 — против частей *Первой армии* РККА на *Стерлитамакском фронте*. В июне—июле 1919 был развёрнут в *Отдельную Башкирскую кавалерийскую бригаду*, с авг. 1919 вновь в составе РККА. После смерти Карамышева полку было присвоено его имя. Ком. полка: ротмистр Карамышев (с июля 1918), хорунжий Ганага (с авг.), ротмистр М.Б.*Карамышев* (с сент.), корнет М.Л.*Муртазин* (янв.—июнь 1919). Полковой мулла — Бахтияров (с нояб. 1918).

И с т.: Национально-государственное устройство Башкортостана (1917—1925 гг.): док. и материалы. В 4 т. Т.2. Ч.1. Уфа, 2002.

Лит.: М у р т а з и н М.Л. Башкирия и башкирские войска в Гражданскую войну. М., 2007; Т а й м а с о в Р.С. Участие башкир в Гражданской войне. Кн.1. В лагере контрреволюции (1918 — февраль 1919 гг.). Уфа, 2009.

Р.С.Таймасов

ПЕ́РВЫЙ БАШКИ́РСКИЙ ПОЛК к о н н ы й, образован по Указу рос. имп. Александра I от 7 апр. 1811 "О сформировании трех полков, одного из ставропольских калмыков и двух из башкир" в мае в г.Симбирск из нас. баш. *кантонов* (в осн. 7-го, 9-го). Числ. полка составляла 530 чел., имелось 1060 лошадей. В июне полк выступил в поход на гг. Муром и Покров, в июле 1811 — марте 1812 дислоцировался в г.Серпухов. В апр. прибыл в окрестности г.Вильна и, войдя в состав летучего казачьего корпуса ген. от кавалерии М.И.*Платова*, занял укреплённый участок от м.Румшишки до м.Олита (все — Литовско-Виленская губ.). В ходе *Отечественной войны 1812* полк принял участие в *сражении при Гродно 1812*, *сражении под Миром 1812*, *сражении при Романове 1812*, *сражении при Молевом Болоте 1812*, 12 авг. — при отступлении от г.Смоленск, 22—25 авг. — в арьергардных боях под г.Можайск, *Бородинском сражении*, 8 сент. — под Москвой, 14 сент. — в бою при с.Вышневское Моск. губернии. С 8 сент. в составе отряда полковника И.Е.Ефремова дислоцировался в с.Молодь Моск. губ., охранял Серпуховскую дорогу. С 14 окт. часть полка находилась в отряде полковника кн. Н.Д.Кудашева, затем направлена для прикрытия обозов Гл. армии, часть — в конвое англ. представителя ген. Р.Т.Вильсона. 15 окт. часть полка в составе армии участвовала в сражении под г.Малоярославец Калужской губ., 17—18 окт. — в преследовании противника. В период *заграничных походов русской армии 1813—14* в нач. 1813 полк действовал в составе корпуса Платова, в февр. находился в летучем кав. отряде ген.-майора А.Х.Бенкендорфа 1-го отд. пех. корпуса ген. от кавалерии графа П.Х.Витгенштейна, в марте — в отряде ген.-майора В.К.Ф.Дернберга корпуса ген.-лейт. Л.Вальмодена-Гимборна.

В янв. П.Б.п. совм. с казаками совершил переход через р.Висла (басс. Балтийского моря), участвовал в *блокаде Данцига 1813*, 20 февр. — в сражении при Берлине, *битве при Дрездене 1813*, 12 марта — в боях под г.Виссенбург, 21 марта — г.Люнебург, 15—16 авг. — г.Ютербок, 21—22 авг. — г.Винтербург, 26 авг. — нп Герцберг, 27—28 авг. — нп Мильберг, 16 сент. — г.Дессау (все — Германия), *Лейпцигском сражении 1813*, 2 нояб. — 22 дек. — в *рейде генерал-майора А.Х.Бенкендорфа в Голландию*. В дек. находился в составе летучего отряда Бенкендорфа корпуса ген. от кавалерии барона Ф.Ф.Винцингероде Сев. армии и насчитывал 2 штаб-офицера, 17 обер-офицеров, 25 урядников, а также 273 *башкира*. В 1814 поступил в Силезскую армию и принял участие в боевых действиях на терр. Франции. В составе отряда ген.-майора А.И.Чернышёва находился в авангарде корпуса Винцингероде, 7 февр. занял г.Реймс, где часть полка (280 чел.) была оставлена в составе гарнизона. 21 февр. горожане открыли ворота и впустили франц. отряд в г.Реймс, гарнизон во главе с ком. полка попал в плен. Оставшаяся часть полка участвовала в *сражении при Лаоне 1814*, битвах 1 марта под г.Реймс, 14 марта при г.Сен-Дизье, *взятии Парижа 1814*. 28 марта по новому расписанию рус. войск, действующих на левом берегу р.Рейн, полк состоял во 2-м казачьем отряде 1-го отд. корпуса (насчитывал 7 обер-офицеров, 7 урядников; 115 башкир); с 31 марта — отряде ген.-лейт. Г.А.Эммануэля для патрулирования демаркационной линии по границе франц. департаментов Сена и Уаза. В 1815 вернулся в Оренб. губ. и был расформирован. Под г.Можайск установлен *Первому Башкирскому конному полку памятник*. Ком. полка: майоры В.Ф.Добровольский, М.М.Лачин (с апр. 1812), кн. Ф.Ф.Гагарин (с окт. 1813), старшина К.Темиров (с 21 февр. 1814), есаул *Ихсан Абубакиров* (с 1 марта).

Р.Н.Рахимов

ПЕ́РВЫЙ БАШКИ́РСКИЙ СТРЕЛКО́ВЫЙ ПОЛК, первая регулярная войсковая часть *Башкирского правительства*. Сформирован по приказу *Башкирского военного совета* 13 июня 1918 в г.Челябинск на базе Мусульм. добровольч. отряда как 1-й Баш. пех. полк, 25 окт. 1918 переименован в П.Б.с.п., 20 нояб. — 37-й (приказ штаба Верховного главнокомандующего), 9 янв. 1919 — П.Б.с.п. (приказ штаба *Башкирского войска*). 14 июня по предписанию Баш. пр-ва в полку была введена система нац. отличий в воен. форме (см. *Башкирского войска форма одежды*). С июля 1918 входил в состав 1-й Уральской пех. див., с авг. — *Второй Башкирской стрелковой дивизии*, с нояб. — *Первой Башкирской стрелковой дивизии*. В ходе *Гражданской войны* участвовал в боях против частей РККА на Екатеринбургском (июнь—авг. 1918), Орском (сент. 1918; см. *Блокада Орска 1918*), *Актюбинском фронтах* и *Стерлитамакском фронте*. После *перехода Башкирского правительства и войск на сторону Советской республики* полк был расформирован. Ком. полка: поручик Х.*Туймакаев* (с июня 1918), подполковник И.Якубовский (с сент. 1918), штабс-капитан С.Г.*Ишмурзин* (нояб. 1918 — февр. 1919). Полковой мулла — Х.Г.*Габитов* (с нояб. 1918).

Лит.: Т а й м а с о в Р.С. Участие башкир в Гражданской войне. Кн.1. В лагере контрреволюции (1918 — февраль 1919 гг.). Уфа, 2009.

Р.С.Таймасов



Переход через Вислу. Неизвестный художник. 1-я четв. 19 в.

ПЕРЕХО́Д БАШКИ́РСКОГО ПРАВИ́ТЕЛЬСТВА И ВОЙСК НА СТО́РОНУ СОВЕ́ТСКОЙ РЕСПУ́БЛИКИ, обусловлен несколькими факторами, гл. из к-рых является изменение полит. ситуации в антибольшевистском лагере на терр. Урала и Сибири после образования *Временного Всероссийского правительства* и прихода к власти А.В.*Колчака*. Курс пр-ва Колчака на создание унитарного гос-ва без учёта интересов нац. меньшинств, противоречил концепции, выработанной на *Третьем Всебашкирском учредительном курултае*. 21 нояб. 1918 было решено начать с большевиками переговоры, к-рые состоялись в янв. 1919 в Уфе. Центр.



Переход Башкирских войск на сторону Красной Армии. Худ. Б.М.Пискунов. 1930

рук. РКП(б) положительно оценило перспективу заключения союза с *Башкирским правительством*. 8 февр. 1919 Баш. пр-во вынесло пост. об окончат. решении заключить соглашение с большевиками и по достижению договорённости прекратить боевые действия против Кр. Армии. На следующий день команд. *Башкирского корпуса* начало переговоры с полит. отделом *Пятой армии* РККА (располагался в Уфе). Баш. сторона предлагала после заключения соглашения объединить оперативное команд. воинскими частями, для демонстрации дружественных намерений проинформировала команд. 5-ой армии о составе и расположении своих войск. 16 февр. вышел приказ, в к-ром объявлялось о переходе 18 февр. в 10 часов и начале воен. действий против "врагов революции, свободы и самоопределения нации – Колчака, Дутова и всех мировых империалистов", не подчинившихся предписывалось арестовывать и препровождать в с.Темясово Бурзян-Тангауровского кантона (Баймакский р-н РБ); офицерам гарантировалась неприкосновенность. 18 февр. вышло воззвание и.о. командующего Баш. корпусом И.С.*Алкина* к военнослужащим о причинах перехода, с к-рым в каждую часть были направлены эмиссары Баш. пр-ва. Команд. белых слишком поздно узнало о переходе Баш. корпуса, поэтому меры по их возврату оказались безрезультатными. 18 февр. баш. части, дислоцировавшиеся по линии (с С. на Ю.) Белялово–Тагирово–Габийдуллино–Исяново–Баимово–Тавлыкаево, перегруппировались и развернули позиции с З. на В. против белых. В направлении расположения войск противника была проведена разведка. Утром того же дня А.-З.А.*Валидов* с группой офицеров встретился с нач. *Двадцатой Пензенской стрелковой дивизии*, к-рый направил баш. делегацию в штаб *Первой армии* РККА (располагался в г.Оренбург). После успешных переговоров с командующим 1-й армией Г.Д.Гаем Валидов вернулся для наблюдения за передислокацией баш. частей. 20 февр. первыми линию фронта пересекли *Пятый Башкирский стрелковый полк* и *Шестой Башкирский стрелковый полк*, затем *Первый Башкирский стрелковый полк* и *Второй Башкирский стрелковый полк*. 26 февр. *Четвёртый Башкирский стрелковый полк*, *Первый Башкирский кавалерийский полк имени А.Б.Карамышева* и *Второй Башкирский кавалерийский полк имени Г.С.Идельбаева* образовали особую ударную группу под команд. Х.Ф.*Алишева*, к-рая провела ряд наступат. операций в направлении станиц Кизильская и Магнитная. К 3 марта все части (кроме 1-го кав. полка) были отведены в тыл 20-й Пензенской стрелк. дивизии. Всего на сторону большевиков перешло 6219 военнослужащих *Башкирского войска*. Позднее при попустительстве команд. Пензенской див. баш. солдаты подверглись унижениям и грабежам со стороны красноармейцев, были случаи неоправданных расстрелов. Часть баш. солдат 2-го батальона 1-го стрелк. полка и 3-го эскадрона 2-го кав. полка (ок. 400 чел.) перешла на сторону белых. Оставшихся на стороне красных частично распустили по домам, частично передислоцировали сначала в с.Тоцкое Оренб. губ. (Тоцкий р-н Оренб. обл.), а затем в г.Саранск для переформирования.

И с т.: Национально-государственное устройство Башкортостана (1917–1925 гг.): док. и материалы. В 4 т. Т.2. Ч.1. Уфа, 2002.

Лит.: В а л и д и Т о г а н З. Воспоминания. В 2 кн. Кн.1. Борьба народов Туркестана и других восточных мусульман-тюрков за национальное бытие и сохранение культуры. Уфа, 1994; Т а й м а с о в Р.С. Участие башкир в Гражданской войне. Кн.1. В ламасов Р.С. Участие башкир в Гражданской войне. Кн.1. В горе контрреволюции (1918 – февраль 1919 гг.). Уфа, 2009.

Р.С.Таймасов

ПЕРО́ВСКИЙ Василий Алексеевич (9.2.1795, с.Почеп Черниговской губ. – 6.12.1857, п.Алупка Таврической губ., похоронен в г.Балаклава той же губ.), воен. деятель. Ген.-адъютант (1833), ген. от кавалерии (1843). Граф (1855). Участник *Отечественной войны 1812*, *русско-турецкой войны 1828–29*. Окончил



В.А.Перовский

Моск. ун-т, уч-ще колонновожатых (Москва, 1811). В 1811 был определён колонновожатым в свиту Его Имп. Величества по квартирмейстерской части. В ходе Отеч. войны 1812 был захвачен в плен, где находился до 1814. В 1816 определён в лейб-гвардии Егерский полк, в 1818 – в лейб-гвардии Измайловский полк и произведён в капитаны, в 1819 – в полковники. За отличие при взятии турецкой крепости Варна в 1828 ему был присвоен чин ген.-майора. С 1828 дир. Канцелярии начальника Гл. морского штаба. В 1833–42 оренб. воен. губернатор, в 1851–57 оренб. и самарский ген.-губернатор, одновр. ком. *Отдельного Оренбургского корпуса*. При П. было сформировано *Башкиро-мещерякское войско*. Организовал и возглавил *Хивинский поход 1839–40* и *Кокандские походы 1852 и 1853*. В 1835 на посту губернатора руководил подавлением *Восстания 1835*. Провёл мероприятия по укреплению *Оренбургской линии*. В баш. *кантонах* учредил должности попечителей и стряпчих. Запретил передачу баш. пастбищ в частное владение, был инициатором создания заповедных мест, посадки леса, строительства *Караван-Сарая* в г.Оренбург. Содействовал развитию промышленности в крае: создал кр. войсковые поташные, конные и пчелиные з-ды, доходы от к-рых поступали в *Башкирский войсковой капитал*. Заменил почтовую повинность у *башкир* денежным налогом. Добился выделения мест для баш. детей в уч. заведениях Москвы, С.-Петербурга и др. городов (в 1835–40 направлено ок. 300 баш. детей). С 1846 член Особого комитета для рассмотрения устройства соляной части в России, в 1848–51 пред. Особого комитета об устройстве земских повинностей. Член Гос. совета (с 1845), Адмиралтейств-совета (с 1847). Награждён орд. Св. Андрея Первозванного с бриллиантами (1855), *Георгия орденом* 4-й ст. (1828), *Владимира орденом* 4-й ст. с бантом (1812), *Анны орденами* 1-й с алмазами (1828), 2-й (1822) ст., золотым оружием (1855). П. посвящён баш. нар. наигрыш "*Перовский*".

А.С.Акъюлов

"ПЕРО́ВСКИЙ", "П е р о в с к и й м а р ш" ("Перовский маршы"), 1) баш. нар. наигрыш. Посвящён ген. В.А.*Перовскому*, под команд. к-рого баш. воины в 1853 участвовали в походе на крепость Ак-Мечеть (см. *Кокандские походы 1852 и 1853*). По одной из легенд, среди воинов Перовского было 20 кураистов, игра к-рых во время похода наводила страх на защитников крепости, в скором времени отдавших её без боя. Во время празднования победы кураист Махмутсэсэн (из рода бурзян) сочинил мелодию, сыграл её Перовскому, в честь к-рого и был назван наигрыш. Напев "П." отличается активной волевой интонацией, мелодич. структура – периодичностью.

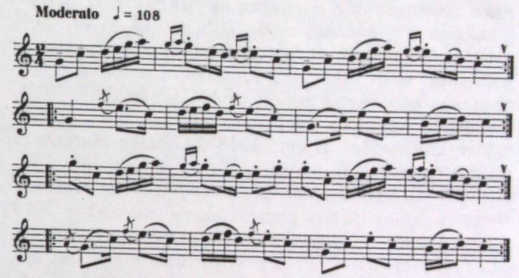

2) Баш. воен.-охотничий нар. танец (сольный). Возник в 19 в.; по одной из версий, поставлен Ю.И.*Карамышевым*. Исполняется динамично и экспрессивно танцовщиком героич. склада. Большое значение придаётся движениям рук: имитируются охотничьи навыки (натягивание тетивы, стрельба из лука, скачки на коне, удары плетью, подражание полёту ловчих птиц и др.); сопровождаются чёткой дробью ног.

Лит.: Ш ә к ү р Р.З. Сыңрау торналар иле: мәкалә-ләр һәм очерктар. Өфө, 1996; Н а г а е в а Л.И. Танцы восточных башкир. М., 1981.

Г.А.Ишкинина, Р.Н.Хабирова

ПЕХО́ТА (в России в 18 – нач. 20 вв. также инфантерия), главный род сухопутных войск для ведения боя в пешем порядке или на боевых машинах. Осн. назначение – нанесение противнику поражения в общевойсковом бою, захват его терр. и оборона своей. Зародилась в глубокой древности. В войсках Древнерус. гос-ва П. подразделялась на лёгкую и тяжёлую. Вооружение воина состояло из меча, сабли, ножа, копья, топора, лука со стрелами, доспехов (щит, шлем, кольчуга и др.). В 15–16 вв. появились новые виды холодного оружия – пика, бердыш, алебарда, шпага; огнестрельного – пищаль, мушкет. В 17 в. в Рос. гос-ве П. составляла б.ч. стрелецкого войска (*полк* из 1 тыс. чел. делился на сотни) и полки "нового строя" (полк из 1–1,8 тыс. чел. состоял из рот). В кон. 17 – 18 вв. П. многих армий получила на вооружение ружьё со штыком, постепенно вышли из использования доспехи. С увеличением числ. войск в нач. 18 в. в России формируются *дивизии*, в кон. 18 – нач. 19 вв. – *корпуса*. В тяжёлой (линейной) П. осн. часть составляли гренадеры (осн. вооружение – ручные гранаты) и фузилёры (фузея – кремнёвое ружьё), в лёгкой П. – егеря (штуцер – нарезной карабин), стрелки и др. К нач. *Первой мировой войны 1914–18* в вооруж. силах крупных гос-в пех. (армейский) корпус (43–48 тыс. чел.) состоял из 2–3 пех. (в каждой по 16–21 тыс. чел.) и 1 кав. дивизий (*бригад*). П. стала гл. силой, определявшей исход боя. На её вооружении находились

винтовки, ручные и станковые пулемёты, ручные гранаты. С появлением бронемашин, танков, авиации, новых видов вооружения и воинских формирований (войск связи, инженерных, химич. войск), увеличением значимости в бою артиллерии числ. П. в вооруж. силах снизилась с 60–70% в 1914 до 40–50% в 1918. С началом моторизации возросла манёвренность пех. войск. В период *Гражданской войны* П. составляла осн. часть войск РККА (в 1920 – 70%), позднее в крупных операциях значит. роль играла также *кавалерия*. В авг. 1918 в составе *Народной армии* были сформированы 1-я, 2-я Баш. пех. дивизии (см. *Первая Башкирская стрелковая дивизия*, *Вторая Башкирская стрелковая дивизия*), в 1919 в Кр. Армии – *Отдельная Башкирская стрелковая бригада* (в окт. 1918 пех. соединения белых армий и РККА переименованы в стрелковые). В период между Первой и Второй мировыми войнами П. во всех армиях оснащалась боевой техникой, продолжалась её моторизация и механизация, совершенствовалась организационная структура. В период *Великой Отечественной войны 1941–45* подразделения П. входили в состав возд.-десантных, бронетанковых и механизир. войск, воен.-морских сил. Для ведения боевых действий стрелковым войскам временно передавались арт., танковые и др. подразделения. После войны П. получила новые виды вооружения (бронированные боевые машины и др.), увеличились её подвижность, ударная сила и огневая мощь. С 1963 П. называют мотострелковые войска. Ныне развитие П. продолжается в направлении повышения её мощи и манёвренных возможностей.

Р.С.Таймасов



М.И.Платов

ПЛА́ТОВ Матвей Иванович (8.8.1753, станица Прибылянская земли Войска Донского – 3.1.1818, Еланчицкая слобода Екатеринославской губ.), воен. деятель. Ген. от кавалерии (1809). Граф (1812). Участник рус.-турецких войн 1768–74 и 1787–91, подавления повстанч. вооруж. формирований в ходе *Крестьянской войны 1773–75*, персидского похода 1796, *русско-прусско-французской войны 1806–07*, рус.-турецкой войны 1806–12, *Отечественной войны 1812* и *заграничных походов русской армии 1813–14*. В 1766 записан казаком в войсковую канцелярию, с 1769 служил урядником. В 1770 произведён в полковые есаулы, в 1772 – донские полковники, назначен ком. казачьего полка. В 1782–84 служил на Кавказской линии. В 1787 получил чин армейского полковника, сформировал 4 полка из казаков Екатеринославской губ., участвовал во взятии крепости Очаков (1788), командовал пешей казачьей колонной при штурме крепости Измаил (1790). В 1793 пожалован чином ген.-майора, в 1801 – ген.-лейт., назначен войсковым атаманом Войска Донского. В ходе войны с Францией 1806–07 командовал всеми казачьими полками, с июня 1807 в состав корпуса П. входили 2 баш. 5-сотенные команды. В 1809 отличился умелым рук. боевыми действиями казаков против турецких войск на р.Дунай. В период Отеч. войны 1812 (апр.–сент.) и заграничных походов русской армии 1813–14 (в нач. 1813) в составе летучего казачьего корпуса под команд. П. находился *Первый Башкирский полк*, с сент. 1813 – *Второй Башкирский полк*; в окт. 1813 *Одиннадцатый Башкирский полк* указан в составе корпуса П. в резерве Богемской армии. В ходе кампании 1812 полки П. участвовали почти во всех кр. боях, в *Бородинском сражении* осуществили рейд конницы на левый фланг противника; отбили у неприятеля 548 орудий и взяли в плен ок. 70 тыс. человек. В 1814 сопровождал имп. Александра I в поездке в Великобританию, затем вернулся на р.Дон. Награждён орд. Св. Андрея Первозванного (1813), *Георгия орденами* 2-й (1807), 3-й (1791) и 4-й (1789) ст., *Владимира орденом* 1-й ст. (1809), орд. Св. Александра Невского с алмазами (1806), *Анны орденом* 1-й ст. (1801), орд. Св. Иоанна Иерусалимского; орд. Чёрного Орла и Кр. Орла (Пруссия); воен. орд. Марии Терезии 3-й ст. и Леопольда 2-й ст. (Австрия); золотой саблей "За храбрость" с алмазами (1813). В 1853 в г.Новочеркасск П. установлен памятник.

ПОВСТА́НЧЕСКОЕ ДВИЖЕ́НИЕ 1920–21, массовые антибольшевистские вооруж. выступления нас., вызванные недовольством политикой сов. власти. Самым кр. было восст. "*Чёрный орёл*". Поводом стали насильств. действия продовольств. отряда, прибывшего 4 февр. 1920 в с.Н.Елань Троицкой вол. Мензелинского уезда (Альметьевский р-н РТ). Числ. восставших составляла ок. 26 тыс. чел. (в осн. крестьяне), к-рые были вооружены преим. вилами, топорами, пиками, имели ок. 1200 винтовок, несколько пулемётов. В кон. февр. в Уфим. губ. было введено воен. положение. 1 марта повстанч. отрядами был занят г.Белебей. В подавлении восст. участвовали 2-я див. *Туркестанского фронта*, части Приуральского сектора войск внутр. охраны, батальоны *Башкирской чрезвычайной комиссии* и Уфим. губ. ЧК (более 7 тыс. чел., 48 пулемётов и 4 арт. орудия). К 18 марта очаги восст. были ликвидированы. Декрет ВЦИК и СНК РСФСР "*О государственном устройстве Автономной Советской Башкирской Республики*" от 19 мая 1920 послужил осн. причиной *Бурзян-Тангауровского восстания 1920*. Участившиеся случаи незаконного присвоения баш. земель "временными переселенцами" (эвакуированное в годы *Первой мировой войны 1914–18*

рус. нас.) вызвали возмущение *башкир*. Повстанцы требовали разрешения заниматься свободной торговлей, возвращения А.-З.А.*Валидова* и др. членов 1-го состава *Башкирского военно-революционного комитета* и передачи им всей полноты власти. Борьбу возглавили С.Ш.*Мурзабулатов* и Х.Г.*Унасов*. Были начаты переговоры с восставшими, в результате к-рых 26 нояб. в с.Темясово Бурзян-Тангауровского кантона (Баймакский р-н РБ) заключено соглашение, к-рое предусматривало амнистию всех участников восст., добровольно прекративших вооруж. борьбу. В нояб. также выступили недовольные продразвёрсткой зажиточные крестьяне рус. деревень Преображенской вол. Усерганского кантона. В боях под сс. Алмалы, Ниязи-Елга, Юмагузино повстанцы были разбиты частями РККА. На терр. Бурзян-Тангауровского, Кипчак-Джитировского и Усерганского кантонов весной 1921 началась новая волна восст., к-рая была связана с появлением отрядов Охранюка-Черского, сохранившихся после разгрома *Народной армии* в Самарской губернии. К ним присоединились местные повстанцы, в т.ч. отряды Г.З.*Амантаева* и Ф.Б.*Магасумова*. Они разработали совм. полит. программу нас. на рус. и баш. языках, согласно к-рой Россия объявлялась буржуазно-демократич. респ., где каждая народность имела право на создание авт. гос-ва. Прибывшие из гг. Стерлитамак, Оренбург и Челябинск регулярные части РККА разбили отряды Охранюка-Черского. Обращение Амантаева в Бурзян-Тангауровский кантонный исполком с предложением уладить конфликт мирным путём было отклонено, вместе с др. он был арестован и осуждён.

Р.А.Давлетшин

ПОДПОЛКО́ВНИК, штаб-офицерский чин (см. *Звания воинские*). В рус. армии впервые появился в *полках* "иноземного строя" ("нового строя"). Введён Уставом воинским рос. имп. Петра I от 30 марта 1716. В пехоте П. занимал должность ком. батальона, зав. хозяйством в полку; в *кавалерии* – пом. полкового ком.; в артиллерии – ком. батареи; в инженерных и ж.-д. войсках – пом. ком. батальона и зав. хозяйством; в воен. администрации – уездного воинского нач., офицера в штабах и управлениях. В Табели о рангах чин принадлежал 7-му классу (нижестоящие чины обращались "Ваше высокоблагородие"). Соответствовал чину *войскового старшины* в казачьих войсках. Упразднён декретом СНК РСФСР "Об уравнении всех военнослужащих в правах" от 16 дек. 1917. В период *Гражданской войны* существовал как воинское звание в частях белых армий, в т.ч. в *Башкирском войске*. По пост. ЦИК и СНК СССР от 1 сент. 1939 П. – воинское звание ст. командного состава. Для воен.-полит. состава соответствовал ст. батальонному комиссару. Ныне звание П. действует в Вооруж. силах РФ и др. гос-в.

ПОДПОРУ́ЧИК, мл. офицерский чин (см. *Звания воинские*) в пехоте и артиллерии. В России появился в 1703 при формировании регулярных полков. Введён Уставом воинским рос. имп. Петра I от 30 марта 1716. В 1722–30 П. именовался унтер-лейтенантом. П. занимал должность пом. ком. роты или батареи. В Табели о рангах чин принадлежал 13-му классу (нижестоящие чины обращались "Ваше благородие"), с 1884 – 12-му классу. Непосредственно выше П. стоял *поручик*. С 1884 соответствовал чину *корнета* в *кавалерии* и *хорунжего* в казачьих войсках. Упразднён декретом СНК РСФСР "Об уравнении всех военнослужащих в правах" от 16 дек. 1917. В период *Гражданской войны* действовал как воинское звание в частях белых армий, в т.ч. в *Башкирском войске*.

Р.С.Таймасов

ПОЛК, воинская часть, основная тактическая и адм.-хоз. единица в вооруж. силах мн. стран. По числ. занимает промежуточное положение между *батальоном* и *бригадой*. Может быть отд. или в составе соединения. В общевойсковую *дивизию* обычно входят арт., зенитно-арт., ракетный, мотострелк., пулемётно-арт. и танковый П., каждый из к-рых имеет номер, боевое знамя. Во главе П. – *полковник*. Впервые появились на Руси в 10 в. как отдельно действующие отряды. В нач. 12 в. П. считались отряды, формировавшиеся княжествами и городами, не имели чёткой внутр. иерархии и определённой численности. С введением на Руси поместной системы комплектования войск П. стали называться отряды конных служилых людей, сформированные на определённой территории. В 30-е гг. 17 в. были организованы первые П. "нового строя", каждый из которых состоял из 8–10 рот и насчитывал 1–1,8 тыс. человек. В кон. 80-х гг. по указу рос. имп. Петра I впервые сформированы Преображенский и Семёновский лейб-гв., в кон. 17 в. – пехотные П. В 17–19 вв. структура пехотных и кав. П. во всех армиях неоднократно менялась. В *пехоте* появились гренадерские, егерские, карабинерные, мушкетёрские и др. П., в *кавалерии* – гусарские, драгунские, кирасирские, уланские и др. В кон. 17 – нач. 18 вв. появились арт., затем инженерные П. В РККА пехотные П. назывались стрелковыми. В июне 1919 был создан первый П. связи, в 1924–25 – зенитно-арт., в 30-е – нач. 40-х гг. – авиационные, механизированные, мотострелк., танковые и др. П.; в ходе *Великой Отечественной войны 1941–45* – П. истребительно-противотанковые, самоходной и реактивной артиллерии, возд.-десантных войск и др.

Р.С.Таймасов

ПОЛКО́ВНИК, ст. штаб-офицерский чин (см. *Звания воинские*). В рус. армии впервые появился в 30-е гг. 17 в. в *полках* "иноземного строя" ("нового строя"). Введён Уставом воинским рос. имп. Петра I от 30 марта 1716. На П. возлагалась ответственность за строевую часть и внутр. жизнь полка. В Табели о рангах чин принадлежал 6-му классу (нижестоящие чины

обращались "Ваше высокоблагородие"). Упразднён декретом СНК РСФСР "Об уравнении всех военнослужащих в правах" от 16 дек. 1917. В период *Гражданской войны* существовал как воинское звание в частях белых армий, в т.ч. в *Башкирском войске*. По пост. ЦИК и СНК СССР от 22 сент. 1935 П. — воинское звание ст. командного состава. В ВМФ соответствовал званию капитана 1-го ранга; для воен.-полит. состава — полковому комиссару. Ныне звание П. действует в Вооруж. силах РФ и др. гос-в.

ПОЛКОВО́Й МУЛЛА́, представитель мусульм. духовенства в рус. армии в кон. 18 — нач. 20 в., а также в *Башкирском войске* в период *Гражданской войны*. Должность П.м. в баш. полках (см. *Башкирские полки 1789—92*) была введена в период *русско-шведской войны 1788—90*. В 19 в. П.м. служили в *Башкиро-мещерякском войске, тептярских полках, Башкирском конном полку* и др. *иррегулярных войсках*. В 1833 по именному указу рос. императора было установлено "...полковым Муллам Башкирских полков, находящихся на службе, вместо оклада 150 рублей, получаемого ими, производить впредь жалование по 300 рублей...". В 1877 после введения всеобщей воинской повинности были учреждены штатные должности мулл и имамов в регулярных частях рус. армии, где служили мусульмане. В нач. 20 в. по существующему положению в рус. армии П.м. назначались в частях, количество мусульман в к-рых составляло 500 человек. В период *русско-японской войны 1904—05* при штабе 3-й Маньчжурской армии служил муллой Г.Ф.*Расулев*. После войны должность муллы в воинских частях была упразднена, в 1908 указом имп. Николая II вновь учреждена в Варшавском, Виленском, Киевском, Моск. и Приамурском воен. округах. В ходе *Первой мировой войны 1914—18* в действующей армии появилась должность муллы фронта, дивизии, полка и т.д. Гл. муллой Румынского фронта служил Г.Р.Фахретдинов (деятель *Башкирского национального движения*). В авг. 1918 приказом №388 *Башкирского военного совета* в частях Баш. войска были введены должности П.м. и дивизионного муллы, к-рые обладали такими же правами и получали жалование "в размере отпускаемых священникам в казачьих частях". П.м. *Первого Башкирского кавалерийского полка имени А.Б.Карамышева* был назначен Бахтияров (с нояб. 1918), *Второго Башкирского кавалерийского полка имени Г.С.Идельбаева* — А.Хамитов (с окт.), *Первого Башкирского стрелкового полка* — Х.Г.*Габитов* (с нояб.), *Второго Башкирского стрелкового полка* — Н.Т.*Тагиров* (с окт. одновр. являлся дивизионным муллой *Первой Башкирской стрелковой дивизии*), *Пятого Башкирского стрелкового полка* — Бахтияров (до нояб.). После расформирования *Отдельного Башкирского корпуса* и передачи команд. баш. полками А.И.*Дутову* П.м. сыграли важную роль в сосредоточении баш. частей на терр. *Башкурдистана* и восстановлении *Башкирского корпуса*. После *перехода Башкирского правительства и войск на сторону Советской республики* нек-рые П.м. занимали должности *военных комиссаров* баш. частей РККА.

Лит.: Ярмуллин А.Ш. Институт полковых мулл в башкирских войсках в годы Гражданской войны // Проблемы востоковедения. 2010. №3.

Р.Н.Рахимов, А.Ш.Ярмуллин

"ПОЛОЖЕ́НИЕ О БАШКИ́РАХ" от 14 мая 1863, закон, определяющий правовое положение *башкир, мишарей, тептярей* и бобылей после Крестьянской реформы 1861. Проект закона был разработан в 1861—62 оренб. ген.-губернатором А.П.*Безаком*, в нач. 1863 рассмотрен в Воен. мин-ве, Гос. совете и утверждён 14 мая 1863 Александром II. Состоит из 2 частей: "Положение о башкирах" и "Правила особого управления башкирами". Согласно док., "Инородцы, известные под названием башкир, мещеряков, тептярей и бобылей, имеющие общее наименование Башкирскаго войска, получают гражданское устройство...", т.е. переводились из воен.-казачьего ведомства в гражд. и наделялись личными и имуществ. правами. Башкиры и припущенники могли приобретать в собственность имущество, заниматься торговлей и ремёслами, открывать и содержать фабрики, торгово-пром. и ремесл. заведения, переходить в др. сословия и об-ва и др. Юртовое полувоен. управление башкир и припущенников ликвидировалось, взамен создавались сел. (правление состояло из сел. схода и *старосты*) и волостные (юртовые) об-ва (волостной сход, *старшина* с волостным правлением и волостной суд). Было создано 808 сел. и 130 волостных об-в. За башкирами и припущенниками неслужилых *кантонов* закреплялись денежные повинности взамен воен. службы (см. *Военная служба башкир*), а также земские, мирские платежи. Башкиры "служащих" 1-го (Верхнеуральского) и 2-го (Оренб.) кантонов продолжали нести воен. службу. Баш. знать и духовенство приравнивались в правах с соотв. сословиями центр. губерний России. В соотв. с "Правилами особого управления башкирами" было образовано врем. управление, к-рое подразделялось на общее (создавалось вместо управления командующего Баш. войском) и кантонное. Общее управление возглавлял заведующий башкирами, подчинявшийся воен. *губернатору* и воен. министру. *Кантонная система управления* сохранялась, но с нек-рыми изменениями: число кантонов сокращалось с 28 до 11, адм. границы приближались к уездному делению. Принятие "П. о б." способствовало переводу башкир из воен. в гражд. ведомство, стало переходным этапом в ликвидации кантонной системы управления, к-рая была окончательно упразднена Мнением Гос. Совета от 2 июля 1865 "О передаче управления башкирами из военного в гражданское ведомство".

И с т.: Законы Российской империи о башкирах, мишарях, тептярях и бобылях: сб. док. и материалов. Уфа, 1999.

Лит.: Ишкулов Ф.А. Судебно-административная реформа в Башкортостане. Уфа, 1994; Асфандияров А.З. Кантонное управление в Башкирии (1798—1865 гг.). Уфа, 2005.

А.З.Асфандияров

ПО́ЛЬСКИЙ ПОХО́Д 1771—73, экспедиция баш. войска в ходе ликвидации Барской конфедерации в Речи Посполитой. Осуществлялся силами 10 баш. команд (3111 чел.). Баш. войско формировалось по указу имп. Екатерины II от 8 окт. 1771. Первая партия выступила из Уфы 16 дек. 1771, последняя — 4 янв. 1772 (в каждую партию входили *старшина*, 3 *есаула*, 3 *хорунжих*, 3 *сотника*, 1 квартирмейстер и рядовые *башкиры*; всего 260—338 чел.). *Вооружение* состояло из копий (2755 шт.), луков (2748), сабель (350), ружей (335) и 70 пудов пороха. Войско входило в состав Польского экспедиц. корпуса под команд. ген.-поручика А.И.Бибикова. В апр.—авг. баш. войско под команд. ген.-майора А.А.Урусова препятствовало объединению разрозненных отрядов конфедератов и их продвижению в районы крупных воен. действий ок. гг. Вильно и Краков. 25 авг. по указу Воен. коллегии 2 тыс. башкир вернулись в Уфу. 4-я, 8-я и 9-я команды (933 чел.) оставались в Польше для осуществления надзора за обществ. порядком, осенью 1773 были переведены в Казань и включены в корпус ген.-майора Ф.Ю.Фреймана для участия в подавлении *Крестьянской войны 1773—75*, у г.Оренбург перешли на сторону повстанцев. Потери баш. команд во время боевых действий в Польше составили ок. 300 человек. За участие в походе *Кулый Балтачев* был награждён саблей с серебр. оправой и кр. денежной суммой, *Юлай Азналин* — малым воинским знаменем, писарь Аптик Чептаров "за оказанные... по присяжной должности к е.и.в. и отечества славе службы" — саблей и чином походного старшины. Несколько чел. также получили звания походных и юртовых сотников, отличные аттестаты от команд. экспедиц. корпусом. Гл. старшина баш. войска — Кулый Балтачев. Ком. 1-й команды — *Рахмангул Иртуганов*, 2-й — *Уметей Уразембетев*, 3-й — *Мендикей Абдулгазизов*, 4-й — *Каип Зиямбетов*, 5-й — *Ишкиня Аисов*, 6-й — Юлай Азналин, 7-й — *Муса Муслюмов*, 8-й — *Исюкей Садиров*, 9-й — *Зюбеир Юсупов*, 10-й — *Каскын Самаров*.

И с т.: Башкирское войско в Польском походе (1771—1773): сб. док. Уфа, 2009.

И.М.Гвоздикова

ПО́ЛЬСКИЙ ФРОНТ, см. *Советско-польская война 1920*.

ПО́ЛЬСКОЕ ВОССТА́НИЕ 1830—31, антирос. выступление в царстве Польском в целях восстановления нац. суверенитета. Поводом к восст. послужила предстоящая отправка польских войск в Бельгию. Для его подавления в Польшу была направлена рус. армия под команд. ген.-фельдмаршала И.И.Дибич-Забалканского, в состав к-рой входили 5 баш. полков, 2-й тептярский полк, *Восьмой Оренбургский сводный казачий полк* и *Одиннадцатый Оренбургский сводный казачий полк*. В 1830 четыре сотни 8-го полка в составе казачьего отряда под команд. ген.-майора М.Г.Власова участвовали в боях ок. Варшавы и в Волынской губернии. 11-й полк с дек. действовал против повстанч. отрядов в Подольской и Волынской губерниях. 3-й баш. полк (ком. — войсковой старшина Адеев) конвоировал пленных поляков на участке от крепости Бобруйск до земли Войска Донского, 4-й (есаул Шубин) — от Москвы до Казани, 5-й — от г.Воронеж до г.Пенза и земли Войска Донского, 6-й — от Минска до Москвы, 7-й — от Минска до г.Воронеж. В течение июня—июля 1831 были подавлены волнения в Литовско-Виленской, Волынской, Ковенской и Подольской губерниях. 26 авг. рус. войска штурмом взяли Варшаву. В окт. сдались в плен остатки разгромленной польской армии. Все участники воен. кампании в Польше были награждены знаком польского орд. "Virtuti militari".

Р.Н.Рахимов

ПОПЕЧИ́ТЕЛЬСТВО, адм.-терр. единица *кантонной системы управления*. Введена в авг. 1834 В.А.*Перовским* в целях усиления надзора над баш. и мишарским населением. *Башкиро-мещерякское войско*, состоящее из 17 *кантонов*, было разделено на 6 П.: 1-е П. включало в себя 1—3-й баш. кантоны (находились в Екатеринбургском, Красноуфим., Осинском, Пермском и Шадринском уездах Пермской губ.; центр — г.Красноуфимск); 2-е — 4—5-й баш. и 1-й мишарский кантоны (Троицкий и Челяб. уезды Оренб. губ.; г.Челябинск); 3-е — 6-й, 9-й баш. кантоны (Верхнеуральский и Оренб. уезды Оренб. губ.; г.Оренбург); 4-е — 7-й баш., 2-й и 5-й мишарские кантоны (Белебеевский и Стерлитамакский уезды Оренб. губ.; г.Стерлитамак); 5-е — 8-й, 10-й баш. и 3—4-й мишарские кантоны (Бирский, Стерлитамакский и Уфим. уезды Оренб. губ.; Уфа); 6-е — 11—12-й баш. кантоны (Мензелинский уезд Оренб. губ., Елабужский и Сарапульский уезды Вятской губ.; г.Мензелинск). В 1855 насчитывалось 9 П.: в 1-е входили 1—3-й кантоны, 2-е — 4—6-й, 3-е — 7—8-й, 4-е — 9—11-й, 5-е — 12—16-й, 6-е — 17—19-й, 7-е — 20—23-й, 8-е — 24—25-й, 9-е — 26—28-й. П. возглавлял попечитель (один из рус. армейских штаб-офицеров, к к-рому прикомандировывались 6 переводчиков и 6 писарей). В его функции входили надзор за образом жизни нас. и исполнением решений администрации, проверка мирских приговоров, рассмотрение жалоб, следствие по преступлениям (кроме особо тяжких), контроль за выполнением повинностей, хлебными запасами в магазинах, получением образования кантонными чиновниками и унтер-офицерами из местного населения. По воен. части попечитель контролировал соблюдение очерёдности несения службы баш. и мишарским нас., проводил инспекторский осмотр при нарядах команд

на службу и мед. освидетельствование баш. подростков, наблюдал за сбором и расходом денежных средств для командируемых на службу башкир, присутствовал на выборах *кантонных начальников* и юртовых *старшин*. В воен. делах подчинялся командующему Башкиро-мещерякским войском, в гражд. — оренб. гражд. *губернатору*. Попечитель возглавлял канцелярию, состоящую из писаря, переводчика и стряпчего (ходатай по суд. делам). В 1865 П. упразднены.

Лит.: Асфандияров А.З. Кантонное управление в Башкирии (1798–1865 гг.). Уфа, 2005.

А.З.Асфандияров

"ПОРТ-АРТУ́Р", баш. нар. песня, кыска-кюй (короткая песня). По преданию, возникновение связано с участием *башкир* в защите крепости Порт-Артур в ходе *русско-японской войны 1904–05*. В песне повествуется о трагич. событиях войны и предательстве Главнокомандующего рус. армией на Д.Востоке ген. А.Н.Куропаткина: "...Пушки бьют за Порт-Артуром, /Ох, врагу неведом страх, /Выворачивает ду́ром /Глыбы в каменных стенах. /Порт-Артура стены буры – /Бурно кровушка лилась. /Мы б не сдали Порт-Артура – /Куропаткин предал нас...". Ладовая основа "П.-А." – переменная пентатоника.

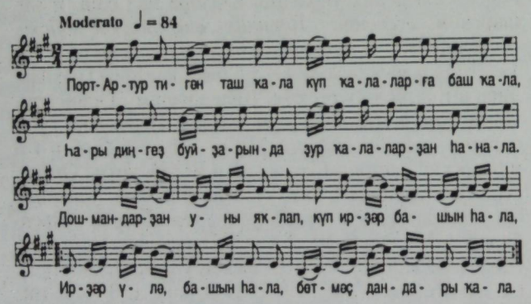

Песня имеет 2-частную форму, состоящую из 2 периодов квадратной структуры, для напева характерны широкий диапазон (терцдецима), постепенное понижение регистра со 2-й части. Обработка "П.-А." для голоса и фп. осуществлена комп. А.Т.Каримовым. Мелодия песни использована в одноим. танцах, поставленных балетмейстерами Ф.А.Гаскаровым, Х.А.Ишбердиным, Р.М.Саттаровым.

И с т.: Башкирское народное творчество. Т.8. Песни (дооктябрьский период). Уфа, 1995.

Лит.: Фоменков М.П. Башкирская народная песня. Уфа, 1976.

Г.А.Ишкинина

ПОРУ́ЧИК (польск. porucznik), обер-офицерский чин (см. *Звания воинские*). В рус. армии введён в сер. 17 в. в полках "иноземного строя" ("нового строя"), с 1698 — во всех войсках, кроме стрелецких и казачьих. Являлся пом. командира роты, *эскадрона* или батареи, позднее — командиром роты. В Табели о рангах чин принадлежал 12-му классу в сухопутных, 10-му — в арт. и инженерных войсках, с 1884 — 10-му классу во всех войсках, кроме казачьих (нижестоящие чины обращались "Ваше благородие"). Соответствовал чинам *сотника* в казачьих войсках и мичмана в ВМФ (до 1885). Упразднён декретом СНК РСФСР "Об уравнении всех военнослужащих в правах" от 16 дек. 1917. В период *Гражданской войны* существовал как воинское звание в частях белых армий, в т.ч. в *Башкирском войске*.

Р.С.Таймасов

"ПОСЛЕ́ДНИЙ ИЗ САРТА́ЕВА РО́ДА" ("һуңғы һартай"), пам. баш. словесности, хикаят (сюжетное прозаич. или поэтич. произв.). Бытует в прозаич. форме. Создан, предположительно, в кон. 14 — нач. 15 вв. *Джалык-бием*, от имени к-рого и ведётся повествование. В сказании показана одна из трагич. страниц в судьбе баш. народа, связанная с жестокой борьбой Тамерлана (см. *Тимур*) с золотоордынским ханом *Тохтамышем* на терр. *Башкортостана* в кон. 14 в. В нач. произв. повествуется о счастливой и мирной



Иллюстрация к хикаяту "Последний из Сартаева рода".
Худ. А.Р.Мухтаруллин

жизни баш. рода сарт, к-рая изредка нарушается набегами монг. племён во главе с Менгу-турэ. Значит. место уделяется рассказу автора о юности, нравах, воинских качествах своих сыновей Кармасана ("Его кистян разбивал одетые в железо головы атабеков, точно спелые орехи. За всю свою жизнь не видел промахов своей стрелы") и Сермасана ("Он был и певцом, и храбрым яу"). Осн. часть хикаята занимает описание борьбы Джалык-бия и его сородичей с Тамерланом, завершившейся поражением рода сарт. Потеряв сыновей, друзей, оставшись единственным представителем своего рода, некогда могуществ. *бий* обречён на жалкую старость. Главная мысль произв. заключена в словах: "В сердце каждого из нас кипела тогда отвага и ненависть. Мы шли защищать свои леса, защищать свои степи. Мы не хотели рабства".

И с т.: Башкорт халык ижады. 4-се т. Эпос. Өфө, 1999; Башкорт халык ижады. 7-се т. Яҙма кисса һәм дастандар. Өфө, 2004; Башкирское народное творчество. Т.2. Предания и легенды. Уфа, 1987.

М.Х.Идельбаев

ПРАВИ́ТЕЛЬСТВЕННЫЕ ВОЙСКА 1773–75, регулярные и иррегулярные части рус. армии, участвовавшие в боевых действиях против восставших в ходе *Крестьянской войны 1773–75* на терр. *Башкортостана*. В состав П.в. в разное время входили регулярные части: Алексеевский, Бахмутский, Великолукский, Владимирский, Вятский, 2-й Гренадерский, Ладожский, Нарвский, Пензенский, Симбирский и Томский пех. полки; Донецкий и Луганский пикинерные, Архангелогородский и С.-Петерб. карабинерные кав. полки, Владимирский драгунский, Смоленский конный, Бахмутский, Венгерский, Изюмский, Молдавский гусарские полки; 6–8-я, 10–14-я, 22–25-я лёгкие полевые команды; гарнизоны городов и *крепостей*, губ. роты; иррегулярные: Чугуевский и Донской Краснощёкова казачьи полки, команды донских, малороссийских, оренб. и яицких казаков, *башкир* и *мишарей*; дворянское ополчение: Казанский, Пензенский, Саранский и Симбирский уланские полки. Подавлением повстанч. движений руководила имп. Екатерина II. До сер. окт. 1773 П.в., находившиеся на терр. Оренб. губ., возглавлял оренб. губернатор ген.-поручик И.А.Рейнсдорп, войска, направленные из Сибири, — ген.-поручик И.А.Деколонг. Координацию боевых действий П.в. осуществляла Воен. коллегия под рук. ген.-фельдмаршала графа З.Г.Чернышёва, с авг. 1774 — ген.-адъютанта графа Г.А.Потёмкина. Командующие П.в.: ген.-майоры В.А.Кар (с 14 окт. 1773), Ф.Ю.Фрейман (с 18 нояб.), ген.-аншеф А.И.Бибиков (с 29 нояб.), ген.-поручик Ф.Ф.Щербатов (с 8 апр. 1774), ген.-майор кн. П.М.Голицын (с 8 июля), ген.-аншеф П.И.Панин (29 июля 1774 — 9 авг. 1775).

Р.Н.Рахимов

ПРА́ПОРЩИК, мл. офицерский чин (см. *Звания воинские*) в *пехоте* и артиллерии. В России появился в 1632 при создании *полков* "иноземного строя" ("нового строя"). П. исполнял обязанности знаменосца, мл. офицера роты, зам. ком. взвода. В Табели о рангах чин принадлежал 14-му классу (нижестоящие чины обращались "Ваше благородие"), с 1884 — 13-му классу (присваивался только в воен. время). Непосредственно выше П. стоял *подпоручик*. До 1884 соответствовал чинам *корнета* в *кавалерии* и *хорунжего* в казачьих войсках. Упразднён декретом СНК РСФСР "Об уравнении всех военнослужащих в правах" от 16 дек. 1917. В период *Гражданской войны* существовал как воинское звание в частях белых армий, в т.ч. в *Башкирском войске*. Ныне звание П. существует в Вооруж. силах РФ и др. гос-в.

Р.С.Таймасов

ПРИКА́З РЕВВОЕНСОВЕ́ТА РСФСР №615, издан 5 апр. 1919 в соотв. с §9–11 "*Соглашения центральной Советской власти с Башкирским правительством о Советской Автономной Башкирии*". Подписан пред. *Революционного военного совета РСФСР* Л.Д.*Троцким*. Согласно приказу, *Народный комиссариат по военным делам* АСБР должен был сформировать "из граждан Башкирской республики трёхполковую стрелковую бригаду" с лёгким арт. *дивизионом*, гаубичной батареей, ротами связи, сапёров (см. *Отдельная Башкирская стрелковая бригада*), "одну четырёхполковую кавалерийскую дивизию" с конным арт. дивизионом, конно-гаубичной батареей и патронным резервом (см. *Отдельная Башкирская кавалерийская дивизия*). Для пополнения баш. частей сформировались "запасный стрелковый и запасный кавалерийский полки" (см. *Башкирские запасные части*). "Ответственность за своевременное и надлежащее качество формирования" возлагалась на воен. комиссара Башреспублики А.-З.А.*Валидова*. За "Пополнение и людьми и лошадьми башкирских формирований" отвечал *Башкирский военно-революционный комитет*. "Обмундирование, вооружение и снабжение всеми необходимыми предметами довольствия" возлагалось на Центр. управление снабжения РККА. Центром формирования баш. частей был назначен г.Оренбург (позднее был перенесён в г.Саранск в связи с контрнаступлением *Русской армии* А.В.*Колчака*).

И с т.: Национально-государственное устройство Башкортостана (1917–1925 гг.): док. и материалы. В 4 т. Т.2. Ч.2. Уфа, 2003.

А.Ш.Ярмуллин

ПРИКА́З РЕВВОЕНСОВЕ́ТА РСФСР №616, Положение о Башкирском военном комиссариате, издан 5 апр. 1919 в соотв. с "*Соглашением центральной Советской власти с Башкирским правительством о Советской Автономной Башкирии*". Подписан пред. *Революционного военного совета РСФСР* Л.Д.*Троцким*. Согласно 1-му пункту док., "органом военно-административного управления Башкирии является Башкирский военный комиссариат и его местные отделы" (см. *Народный комиссариат по военным делам*), 2-му — Баш. воен.

комиссариат соответствует губ. воен. комиссариату и формируется соотв. положению о губ. воен. комиссариате, 3-му — в каждом *кантоне* организуется кантонный воен. комиссариат, соответствующий уездному воен. комиссариату, 4-му — "во главе военного комиссариата Башкирии стоит военный комиссар (по-башкирски — нуюн), выбираемый исполкомом советов Башкирии", 5-му — "военный комиссар Башкирии в отношении военно-административного управления пользуется правами окружного военного комиссариата; военный комиссар пользуется правами командующего отдельной армией, военный руководитель Башкирского военного комиссариата — правами начальника штаба отдельной армии", 6-му — воен. комиссар Башреспублики непосредственно подчиняется Всерос. гл. штабу и "все виды довольствия, предметы снабжения, вооружения, снаряжения получает из центральных организаций снабжения российской армии", 7-му — на Баш. воен. комиссариат возлагается формирование *Отдельной Башкирской армии* "по особому расписанию", 8-му — мобилизация баш. нас., не входящего в состав Малой Башкирии (см. *Автономная Советская Башкирская Республика*), организуется при помощи местных учреждений по соглашению Всерос. гл. штаба с Баш. воен. комиссариатом, 9-му — при Баш. воен. комиссариате создается *конский запас* баш. армии, 10-му — командующий отд. Баш. армией и члены РВС армии, нач. кав. *дивизии*, ком. стрелк. *бригады*, *военные комиссары* армии, див. и бригады назначаются и увольняются РВС РСФСР по соответствующему представлению нар. комиссариата по воен. делам Башреспублики. Ком. *полков*, *дивизионов*, *батальонов* и отд. команд назначаются РВС Баш. армии, 11-му — "...установление формы Башкирской армии и внутреннего распорядка в ней поручается военному комиссару Башкирии".

И с т.: Национально-государственное устройство Башкортостана (1917—1925 гг.): док. и материалы. В 4 т. Т.2. Ч.2. Уфа, 2003.

А.Ш.Ярмуллин

ПРОВИ́НЦИЯ, адм.-терр. единица в России в 18 в. Учреждена указом Петра I от 29 мая 1719 как подразделение *губернии*. П. делились на уезды, нек-рые — на дистрикты и доли. Центром П. являлся крупный насел. пункт, в к-ром располагались осн. адм. учреждения. Осн. часть терр. *Башкортостана* входила в состав Уфим. П., отдельные терр. — Вятской, Казанской, Кунгурской (Пермская), Симбирской П. Казанской губ., Тобольской П. Сиб. губернии. Исетская, Оренб., Ставропольская и Уфим. П. входили в состав Оренб. губернии. Управление осуществлялось воеводой, к-рый был наделён адм.-хоз., воен., суд. и дипломатич. полномочиями, подчинялся непосредственно Сенату и гос. коллегиям, с 1727 — губ. канцеляриям. Возглавлял провинц. канцелярию (осуществляла обеспечение правопорядка, учёт населения, контроль за благоустройством, налогами и повинностями, самоуправлением, охрану тюрем), состоявшую из присутствия (входили воевода и его товарищ), канцелярии, служителей вне канцелярии (рассыльные, солдаты и офицеры у подушного сбора и гарнизона, сторожа и др.). С образованием в 1712—15 (по др. данным, в 1719) Уфим. П. была введена должность уфим. провинц. воеводы, деятельность к-рого контролировалась Сенатом (формально до 1728 казанским *губернатором*), в 1735—40 нач. Комиссии баш. дел и Оренб. комиссии (см. *Оренбургская экспедиция*), с 1744 — оренб. губернатором. В 1781 П. Оренб. губ. были упразднены в соотв. с адм. реформой имп. Екатерины II 1775.

ПСЁНЧИН Зайнабетдин. Участник *Гражданской войны*. Служил рядовым в *Четвёртом Башкирском стрелковом полку*. В ходе боёв на *Актюбинском фронте* в окт. 1918 "...за его подвиг, выразившийся в выносе с поля битвы раненого офицера под пулемётным огнём..." приказом от 1 нояб. 1918 нач. *Башкирского войскового управления* А.-З.А.*Валидова* награждён Георгиевским крестом 4-й ст. (см. *Георгиевский знак отличия*).

И с т.: А.А.Валидов — организатор автономии Башкортостана. У истоков федерализма в России (1917—1920): сб. док. и материалов. В 2 ч. Ч.1. Уфа, 2005.

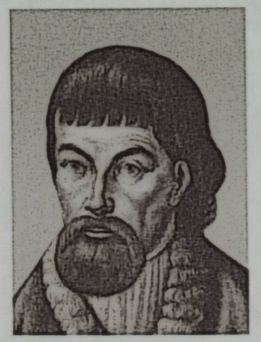

Е.И.Пугачёв

ПУГАЧЁВ Емельян Иванович [1740 (по др. данным, 1742), станица Зимовейская Земли Войска Донского — 10.1.1775, Москва], предводитель *Крестьянской войны 1773—75*. Участник *Семилетней войны 1756—63*, рус.-турец. войны 1768—74. Хорунжий (1770). В кон. 1771, уклоняясь от службы, ушёл на Сев. Кавказ. В Терско-Семейном казачьем войске был избран атаманом. В февр. 1772 арестован в форпосте Моздок Кавк. укреплённой линии, бежал. После разгрома восст. яицких казаков 1772 склонял их к побегу в Закубанье. Арестован по обвинению в гос. измене, в янв. 1773 заключён в казанскую тюрьму и приговорён к пожизненной каторге. В мае бежал, в авг. появился в селениях Яицкого казачьего войска. По договорённости с участниками восст. 1772 И.Н.Зарубиным, Д.К.Караваевым, М.Г.Шигаевым и др. под именем покойного имп. Петра III организовал новое выступление *казачества*. 27 сент. 1773 отряд П. (ок. 800 чел.) разгромил команду Х.Х.Билова (более 400 чел.) и захватил Татищеву крепость. С 5 окт. руководил блокадой г.Оренбург, длившейся ок. полугода. Для рук. восст. в Бердской слободе

(ныне в черте г.Оренбург) учредил Тайный совет и Воен. коллегию, управлявшую Гл. Войском. Выступал за создание казацко-крест. гос-ва во главе со справедливым царём, политика к-рого должна быть направлена на удовлетворение соц. интересов народа. В манифестах и указах, к-рые распространялись среди крестьян, казаков, *башкир* и др., призывал к верной службе новому "государю", обещал отмену крепостного права и передачу земли народу, свободу вероисповедания, установление автономии. В нояб. 1773 в лагерь повстанцев подошло баш. конное ополчение, в составе к-рого находился отряд *Салавата Юлаева*. Многим баш. предводителям П. присвоил звание полковника. В сер. июня 1774 принял решение взять Казань, затем повести Гл. войско на Москву. Потерпев поражение 12 и 15 июля в боях под Казанью, П. с отрядом (300 чел.) ушёл к г.Кокшайск Казанской губ., переправился через р.Волга. Пополнив войско восставшими крестьянами Поволжья, направился на Ю. в надежде получить поддержку донского казачества. В июле—авг. захватил гг. Курмыш, Алатырь, Саранск, Пенза Казанской губ., Петровск, Саратов, Дмитриевск Астраханской губернии. Во время штурма г.Царицын войско П. понесло значит. потери, 25 авг. в бою у Солениковой ватаги (рыбопромысловое заведение царицынского купца В.Соленикова на правом берегу р.Волга) было окончательно разгромлено. П. с отрядом казаков (200 чел.) бежал. 8 сент. 1774 в заволжских степях был захвачен в плен заговорщиками и выдан властям. Находился под следствием в Яицком городке, г.Синбирск, с нояб. — Тайной экспедиции Сената в Москве. Казнён. П. посвящены произв. баш. фольклора: предание "Пугачёвтың батырҙар һайлап йөрөгәне" — "Как Пугачёв батыров выбирал", кубаиры и песни "Бүгәс менән Салауат" — "Пугачёв и Салават", "Бүгәсәү" — "Пугачёв", "Бүгәсәүгә ҡушылып, ир-батырға ҡуш булып..." — "С ратью Пугачёва слившись, в войско с ним соединившись..." и др. Его именем названы город в Саратовской обл., улицы и насел. пункты в РБ и РФ.

Лит.: Лимонов Ю.А., Мавродин В.В., Панеях В.М. Пугачёв и его сподвижники. М.; Л., 1965; Буганов В.И. Пугачёв. М., 1984; Овчинников Р.В. Следствие и суд над Е.И.Пугачёвым и его сподвижниками: источниковедч. исслед. М., 1995.

И.М.Гвоздикова

ПЯ́ТАЯ А́РМИЯ РККА, образована по директиве командующего *Восточным фронтом* М.А.Муравьёва в июле 1918 из отд. отрядов Кр. Армии, действовавших в районе Казани. Состояла из 5-й, 24—27-й, 29-й, 30-й, 35-й, 62-й стрелк., 1-й Сиб. стрелк., 4-й Петроградской пех., 5-й кав. дивизий. В ходе *Гражданской войны* действовала в Поволжье, Сибири и на Урале против частей *Народной армии* и *Русской армии* адм. А.В.*Колчака*. После отражения наступления группы В.О.*Каппеля* под г.Свияжск П.а. в сент. 1918 заняла Казань, затем начала наступление на г.Бугульма, где в составе войск Каппеля против неё действовал *Третий Башкирский стрелковый полк*. 16 окт. частям П.а. в упорных боях удалось взять г.Бугульма, в нояб. — г.Белебей; в нач. дек. войска Каппеля контрнаступлением отбивают г.Белебей, но в сер. дек. отходят к Уфе, к-рую 31 дек. оставляют без боя. 18—19 февр. 1919 в Уфе член РВС П.а. принимал участие в переговорах воен.-полит. представителей сов. власти с делегацией *Башкирского правительства* об условиях *перехода Башкирского правительства и войск на сторону Советской республики*. В марте в ходе наступления Рус. армии вела бои с Зап. армией ген. М.В.Ханжина, 12 марта части П.а. оставили Уфу и отступили в г.Белебей. С 28 апр. участвовала в контрнаступлении Вост. фронта, в мае заняла гг. Бугуруслан, Бугульма, 8 и 9 июня — г.Бирск и Уфу соотв., 13 июля — г.Златоуст, освободив терр. Юж. Урала от войск Колчака. В янв. 1920 П.а. была выведена из состава Вост. фронта и передана в подчинение РВС РСФСР. Расформирована в 1922. Награждена *Красного Знамени орденом* (1919). Командующие: Ж.К.Блюмберг (с 1918), М.Н.Тухачевский (с апр. 1919), Г.Х.Эйхе (с нояб. 1919), М.С.Матиясевич (с февр. 1920), И.П.Уборевич (авг. 1921 — 1922).

Р.С.Таймасов

ПЯТИДЕСЯ́ТНИК, пятидесятский, выборная должность в рус. армии. В России получил широкое распространение с 15 в. Осуществлял командование отрядом численностью 50 человек, являлся помощником *сотника*. В составе полка находилось 10 П. С 17 в. сохранялся в стрелецких, в 1-й четв. 19 в. — в казачьих войсках, в том числе в башкирских, мишарских и тептярских полках.

ПЯТНА́ДЦАТЫЙ БАШКИ́РСКИЙ ПОЛК конный, образован в период *Отечественной войны 1812* по *Указу от 8 августа 1812 "О сформировании Башкирских казачьих полков"* в Верхнеуральском уезде Оренб. губ. из *башкир* 6-го кантона. Числ. полка составляла 530 чел., имелось 750 лошадей. 7 окт. 1812 выступил в поход в г.Ниж. Новгород. Осенью—зимой 1812—13 дислоцировался в Нижегородской губ., входил в состав 3-го округа ополчения под команд. ген.-лейт. графа П.А.Толстого, с мая 1813 совм. с Симбирским ополчением — Польской армии ген. от кавалерии барона Л.Л.Беннигсена. В ходе *заграничных походов русской армии 1813—14* участвовал в *блокаде Гамбурга 1813*, в блокаде Дрездена (см. *Битва при Дрездене 1813*). Часть полка несла конвойную службу при ген. от инфантерии Д.С.Дохтурове, нач. Симбирского ополчения кн. Д.В.Тенишеве, Толстом. В дек. 1814 полк (в его составе находились обер-офицер, полковой ком., 5 *есаулов*, 5 *сотников*, 5 *хорунжих*, 10 *пятидесятников*, *полковой мулла*, писарь, квартирмейстер, 459 башкир, 411 строевых и 213 вьючных лошадей) вернулся в Оренб. губ. и был расформирован. Ком. полка — капитан И.Кондратьев.

Р.Н.Рахимов

ПЯ́ТЫЙ БАШКИ́РСКИЙ ПОЛК конный, образован в период *Отечественной войны 1812* по

приказу оренб. губернатора кн. Г.С.*Волконского* от 25 июня 1812 в д.Карабановой Бугульминского уезда Оренб. губ. из *башкир* 10–12-го кантонов. Числ. полка составляла 530 чел., имелось 1060 лошадей. 25 июня выступил в поход через гг. Чистополь, Казань, Свияжск, Чебоксары Казанской губ. в г.Ниж. Новгород (29 авг. прибыл). С нояб. действовал в составе отряда ген.-майора М.М.Свечина (385 чел.), составлявшего авангард 1-го отд. пех. корпуса под команд. ген. от кавалерии графа П.Х.Витгенштейна. Во время *заграничных походов русской армии 1813–14* участвовал в сражении при р.Березина (приток р.Днепр), *блокаде Данцига 1813* и др. боях. В кон. 1813 отправлен "для препровождения пленных в Витебск", где с окт. по апр. 1814 числился прикомандированным к земской полиции. Вместе с частями Владимирского ополчения полк был распределён по уездам Минской губ. и сопровождал пленных и рекрутов. С нояб. 1812 часть полка под команд. *Ибрагима Бикчурина* была командирована в состав конвоя командующего 3-й Зап. армией ген. от инфантерии М.Б.Барклая-де-Толли и участвовала в *Лейпцигском сражении 1813, взятии Парижа 1814*. В февр. 1815 полк (в его составе находились обер-офицер, полковой ком., полковой пом., 4 *есаула*, 6 *сотников*, 5 *хорунжих*, 10 *пятидесятников*, *полковой мулла*, квартирмейстер, писарь, солдат "для письменных дел", 405 башкир) вернулся в Оренб. губ. и был расформирован. Ком. полка – капитан И.Г.Тихановский; полковой ком. – походный старшина Минсаяф Сарбулатов.

Р.И.Рахимов

ПЯ́ТЫЙ БАШКИ́РСКИЙ СТРЕЛКО́ВЫЙ ПОЛК, сформирован в конце июля 1918 по приказу *Башкирского военного совета* из *башкир* Верхнеуральского уезда как 5-й Баш. пех. полк, с 25 окт. 1918 переименован в П.Б.с.п., с 20 нояб. – 40-й (приказ штаба Верховного главнокомандующего), с 9 янв. 1919 – П.Б.с.п. (приказ штаба *Башкирского войска*). Общая числ. полка составляла ок. 500 человек. С авг. 1918 входил в состав *Первой Башкирской стрелковой дивизии*, с янв. 1919 – *Второй Башкирской стрелковой дивизии*. В ходе *Гражданской войны* участвовал в боях против частей РККА на *Верхнеуральском фронте*, *Актюбинском фронте* и *Стерлитамакском фронте*. После *перехода Башкирского правительства и войск на сторону Советской республики* был расформирован. Ком. полка: подполковник Цветков (с авг. 1918, янв. – февр. 1919), штабс-капитан К.Н.*Низаметдинов* (с окт. 1918), поручик Музафаров (дек.). *Полковой мулла* – Бахтияров (до 8 нояб. 1918).

И с т.: Национально-государственное устройство Башкортостана (1917–1925 гг.): док. и материалы. В 4 т. Т.2. Ч.1. Уфа, 2002; А.А.Валидов – организатор автономии Башкортостана. У истоков федерализма в России (1917–1920): сб. док. и материалов. В 2 ч. Ч.1. Уфа, 2005.

Лит.: Таймасов Р.С. Участие башкир в Гражданской войне. Кн.1. В лагере контрреволюции (1918 – февраль 1919 гг.). Уфа, 2009.

Р.С.Таймасов

Р



РАБО́ЧИЕ КОМА́НДЫ, отряды *башкир*, сформированные в период *кантонной системы управления* в *Башкиро-мещерякском войске* для выполнения трудовой повинности. Образованы в кон. 30-х гг. 19 в. для проведения казённых работ в крае. Находились в подчинении чиновников Баш. войска, офицеров *Оренбургского казачьего войска*. Работники должны были иметь при себе инструменты (косы, лопаты, пилы, топоры и др.) и конные подводы. Р.к. направлялись на строительство и ремонт дорог, пограничных укрепл. линий, оборонит. сооружений, казённых зданий в насел. пунктах Оренб. губ., на заготовку сена и дров, перевозку грузов (см. *Транспортные команды*), вырубку и сплав леса, работы в Баш. войсковом хозяйстве (см. *Башкирский войсковой капитал*) и др. В 1832–34 участвовали в строительстве коммерч. тракта Верхнеуральск–Стерлитамак, в 1835–38 – укрепл. линии Орская крепость–Троицк (5 укреплений, 9 редутов, 12 пикетов), в 1838–44 – *Караван-Сарая*, в 1840-е гг. – укреплений в казахской степи, в 1850–60-е гг. – *Сыр-Дарьинской линии*. Р.к. в г.Оренбург были построены дом и здание канцелярии ген.-губернатора, Николаевские казармы, проведён городской водопровод; ежегодно привлекались к земельным и сенокосным работам в девичьем уч-ще, уч-ще земледелия и лесоводства, *Неплюевском кадетском корпусе*, фельдшерской школе при воен. госпитале и др. Р.к. ("сенокосные команды") приняли участие в *Кокандских походах 1852 и 1853* и др. Такие команды были созданы и в *Уральском казачьем войске*. Ликвидированы в 1865.

Лит.: Бларамберг И.Ф. Воспоминания. М., 1978; Асфандияров А.З. Кантонная система управления (1798–1865 гг.). Уфа, 2005.

А.З.Асфандияров, Р.Н.Рахимов

РАЙМОВ Риф Мухсинович [30.12.1904, д.Куяново Бирского у. Уфим. губ. (Калтасинский р-н РБ) – 15.2.1953, Москва], историк. Доктор ист. наук (1950). Участник *Великой Отечественной войны 1941–45*. В 1915–18 учился в медресе "Гусмания", в 1919–20 – учит. семинарии (оба – Уфа). В 1937–41 и послевоенные годы работал в Ин-те истории АН СССР (Москва). С 1942 преподаватель Баш. пед. ин-та им. К.А.Тимирязева, в 1943–44 секр. Баш. обкома ВКП(б). Научные иссл. посвящены участию *башкир* в *Отечественной войне 1812* и *заграничных походах русской армии 1813–14*, истории *Башкортостана* и Поволжья в годы революции 1905–07, образованию БАССР. Автор работы *"Башкирский народ в Отечественной войне 1812 года"*.

С о ч.: 1905 год в Башкирии (революционное движение в 1905–1907 гг.). М.; Л., 1941; Образование Башкирской Автономной Советской Социалистической Республики. М., 1952.

Д.Г.Кускильдин

"РАССКА́ЗЫ БАШКИ́РЦА ДЖАНТЮРИ́. ИЗ ВОСПОМИНА́НИЙ О ВОЙНЕ́ С ФРАНЦУ́ЗАМИ", произв. рус. писателя В.С.Зефирова. Имеет прозанч. форму. Написано в результате его поездок по *Башкортостану* в 1846–47. Основано на воспоминаниях Джантюри об участии *башкир* в *заграничных походах русской армии 1813–14*: в осаде г.Дрезден (см. *Битва при Дрездене 1813*), боевых действиях во Франции, расквартировании в Париже (см. *Взятие Парижа 1814*). В тексте также встречаются описания традиционного *воинского снаряжения башкир*, *военной тактики башкир* и др. По словам Джантюри, в походе участвовала и его жена, к-рая совершила немало героич. поступков: в момент нападения французов на пикет "ускользнула с места сражения и дала знать главному отряду", чем спасла всех от плена; за храбрость была награждена медалью. Произв. является единственным сохранившимся свидетельством о заграничных походах рус. армии 1813–14, записанным по рассказам башкира – участника событий. Впервые было опубликовано в Уфе в 1847 в газ. "Оренбургские губернские ведомости"; переведено на баш. яз. фольклористом М.А.Бурангуловым.

И с т.: Башкорт халык ижады. Риүәйәттәр, легендалар. Өфө, 1980.

Лит.: Зефиров В. Рассказы башкирца Джантюри // Башкирия в русской литературе. Т.1. Уфа, 1989.

Р.Н.Рахимов

РАСУ́ЛЕВ Гайса Фаткуллович [1866, д.Шарипово Троицкого уезда Оренб. губ. (Учалинский р-н РБ) – 1921, д.Старобайрамгулово Тамьян-Катайского кантона АСБР (тот же р-н РБ)]. Участник *русско-японской войны 1904–05*. Ахун. Окончил медресе "Расулия" (г.Троицк). Имам-хатыб мечети в д.Ялчигулово Троицкого уезда (Учалинский р-н). Во время рус.-японской войны служил муллой при штабе 3-й Маньчжурской армии. После демобилизации исполнял обязанности муллы в д.Ялчигулово, избран ахуном Тунгатарской волости. "За отличия в делах против японцев" награждён *Станислава орденом* 3-й ст. с мечами (1906). В народе был признан как аулия (святой, подвижник); по преданию, после его смерти недалеко от могилы забил св. источник (әүлиә шишмәһе). С именем Р. связано возникновение баш. нар. песни *"Гайса-ахун"*.

И с т.: ЦИА РБ. Ф.И-295. Оп.10. Д.564. Л.46.

Лит.: Насиров Р. Уҙамандарҙы эҙләйем. Өфө, 1997.

З.Г.Гатиятуллин, Р.Х.Насыров

РАХИ́МОВ Рамиль Насибуллович (р.7.1.1962, г.Стерлитамак), историк. Кандидат ист. наук (1993). После окончания БГУ (1988) преподавал в Стерлитамакском пед. ин-те. С 1989 работает в БГУ: ассистент, ст. преподаватель, доцент. Научные иссл. посвящены воен. истории России и *Башкортостана* 18 – нач. 20 вв., в частности, *линейно-пограничной службе башкир*, деятельности *Башкиро-мещерякского войска*, *тептярских полков*, участию *башкир* в *Отечественной войне 1812*, *заграничных походах русской армии 1813–14* и др., генеалогии, нумизматике. В работе «О надписи на "Башкирском знамени 1813 года"», опубликованной в сб."Археография Южного Урала" (Уфа, 2006), отражена история *Знамени Башкирского полка* и *Знамени девятого Башкирского кантона*. Автор более 170 научных работ. С 1994 член Комиссии по гос. символике при Президенте РБ, одновр. с 1999 проф. Академии воен. наук РФ (Москва) и с 2000 зам. пред. Баш. отделения Рос. об-ва историков-архивистов, с 2002 пред. воен.-ист. клуба "Уфимский пехотный полк".

С о ч.: История Уфимского пехотного полка. 1796–1833. Уфа, 2004; История тептярских конных полков 1790–1845. Уфа, 2008.

РАХМАНГУ́Л ИРТУГА́НОВ. Участник *Польского похода 1771–73*. *Походный старшина* Осинской дороги, с 1780 старшина Гайнинской вол. той же дороги. В нояб. 1771 назначен ком. 1-й партии Баш. войска, направляемого в Речь Посполитую. 16 дек. команда Р.И. в составе 311 *башкир*, призванных на службу из Гайнинской и Иректинской вол. Осинской дороги, Булярской и Сынрянской вол. Казанской дороги, выступила в поход. В апр.–дек. 1772 участвовала в боевых действиях на терр. Польши и Литвы. В марте 1773 партия числ. 277 чел. вернулась в Уфу. В ходе *Крестьянской войны 1773–75* Р.И. входил в состав местных "верных" пр-ву отрядов. Захватил в плен пугачёвских полковников *Джияна Коштанова* и *Муксина Мадиярова*, походного старшину *Адыла Ашменева*.

И с т.: Крестьянская война 1773–1775 гг. на территории Башкирии: сб. док. Уфа, 1975; Башкирское войско в Польском походе (1771–1773): сб. док. Уфа, 2009.

И.М.Гвоздикова

РЕВОЛЮЦИО́ННЫЙ ВОЕ́ННЫЙ СОВЕ́Т РСФСР, Реввоенсовет Республики, коллегиальный орган высшей воен. власти в РСФСР в годы *Гражданской войны*. Учреждён пост. ВЦИК РСФСР от 2 сент. 1918 для рук. вооруж. борьбой с противобольшевистскими силами и организацией Вооруж. сил РККА. РВСР были подчинены Всерос. гл. штаб, Полевой штаб РВСР (с февр. 1921 Штаб РККА), Всерос. бюро воен. комиссаров, Высшая воен. инспекция, Центральное управление снабжения, Морской отдел, Воен.-рев. трибунал, Воен.-законодат. совет и др. центральные органы воен. управления. В состав РВСР входили пред. (одновр. являлся нар. комиссаром по воен. и морским делам), зам. пред.,

главнокоманд. всеми вооруж. силами респ. и рядовые члены. 5 апр. 1919 Л.Д.*Троцким* был подписан *Приказ Реввоенсовета РСФСР №615* о формировании *Отдельной Башкирской армии*, *Приказом Реввоенсовета РСФСР №616* утверждено положение о Баш. воен. комиссариате (см. *Народный комиссариат по военным делам*). 28 авг. 1923 РВСР был преобразован в Рев. воен. совет СССР. Пред. — Троцкий.

Р.С.Таймасов

РЕВОЛЮЦИО́ННЫЙ СОВЕ́Т УПОЛНОМО́ЧЕННЫХ ПО ДЕЛА́М БАШКИ́РСКИХ ВОЙСК НА ФРОНТА́Х (Ревсовет), образован по приказу *Народного комиссариата по военным делам* Башреспублики в дек. 1919 в Петрограде. Осуществлял полит. рук. и формирование частей *Башкирской группы войск*. В состав входили: воен.-рев. трибунал, комиссия по борьбе с дезертирством, полевая почтовая контора, полевой контроль (по части снабжения), редакционно-издательский отдел, походная типография, худ. секция, агитшкола. 27 мая 1920 Ревсовет от имени *Автономной Советской Башкирской Республики* вручил знамёна полкам *Отдельной Башкирской стрелковой бригады* (см. *Знамёна отдельной Башкирской стрелковой бригады*). 28 мая провёл "общую фронтовую конференцию с представителями" *Отдельной Башкирской кавалерийской дивизии* и Отд. Баш. стрелк. бригады, где были избраны делегаты на 1-й Всебаш. съезд Советов. В кон. мая в связи с перемещением частей Отд. Баш. стрелк. бригады на границу с Латвией, Отд. Баш. кав. див. — на *Юго-Западный фронт* курсанты, окончившие агитшколу, направлены в полит. отдел Отд. Баш. стрелк. бригады, остальные — к месту пост. службы. 24 июня нар. комиссар по воен. делам Башреспублики А.-З.А.*Валидов* издал приказ №318: "Ввиду замедления Реввоенсовета Республики рассмотрением и утверждением моих проектов о создании Совета Уполномоченных по Делам Башчастей на фронтах, Ревсовет упраздняется. Имущество, дела и денежные суммы Ревсовета Уполномоченных, а также типографию и редакцию газеты передать Башвоенкомату". Пред.: А.М.*Ахлов* (с дек. 1919), Ф.А.*Ахмедуллин* (с февр. 1920). Печатный орган Ревсовета — газ. "*Салауат*".

Ист.: ЦАОО РБ. Ф.1832. Оп.2. Д.141.

А.Ш.Ярмуллин

РЕЙМ АЛИ́ЕВ, Р. Алеев, участник *Крестьянской войны 1773—75*, пугачёвский полковник. В июне 1774 присоединился к восст. с небольшим отрядом (состоял из *башкир*, марийцев, татар, удмуртов), числ. к-рого на терр. Осинской дороги увеличил до 1 тыс. человек. Летом действовал на терр. Иректинской вол. Казанской дороги, Уранской вол. Осинской дороги и Сарапульского уезда Казанской губернии. Дальнейшая судьба неизвестна.

Ист.: РГАДА. Ф.6. Д.507. Ч.4. Л.214.

Лит.: Таймасов С.У. Восстание 1773—1774 гг. в Башкортостане. Уфа, 2000.

С.У.Таймасов

РЕЙМ ИСА́ЕВ, участник *Крестьянской войны 1773—75*, пугачёвский полковник. Проживал на терр. Сибирской дороги. Дальнейшая судьба неизвестна.

РЕЙД ГЕНЕРА́Л-МАЙО́РА А.Х.БЕНКЕНДО́РФА В ГОЛЛА́НДИЮ, освобождение Голландии отрядом рус. войск 2 нояб. — 22 дек. 1813 в ходе *заграничных походов русской армии 1813—14*. В корпусе ген. от кавалерии Ф.Ф.Винцингероде, к-рому было поручено взять под контроль границу Голландии от г.Оснабрюкк до морского побережья, был сформирован авангардный отряд под команд. ген.-майора А.Х.Бенкендорфа, состоявший из 1-го и 3-го батальонов Тульского пех. полка (1060 чел.), батальона 2-го егерского полка (495 чел.), Павлоградского гусарского полка (967 чел.), *Первого Башкирского полка* (411 чел.), роты конной артиллерии (200 чел., 10 орудий), 5 казачьих полков (1486 чел.), а также приданных казачьих отрядов полковника Л.А.Нарышкина и ген.-майора графа А.И.Чернышёва. Отряд Бенкендорфа должен был перейти границу Голландии, занять г.Девентер или любую крепость на р.Изель и создать основу для операционной базы корпуса Винцингероде. Отряд Нарышкина действовал ок. г.Цволь, отряд Чернышёва — ок. г.Дусбург. 2 нояб. к г.Девентер подошли осн. силы Бенкендорфа, к-рый приказал ком. 1-го Баш. полка майору кн. Ф.Ф.Гагарину перейти р.Изель для атаки моста, ведущего в крепость, а остальными силами ударил во фланг французов. После неудачной атаки ночью рус. войска отступили и вскоре подошли к г.Цволь. Казаки из отряда Нарышкина предприняли ложное отступление, в результате к-рого франц. войско вышло из крепости, и вступили в город, захватив ок. 150 пленных. В ночь на 22 нояб. в г.Хардервейк осн. силы пехоты Бенкендорфа (600 чел.) на кораблях пересекли залив Зюйдер-Зе и 23 нояб. высадились в г.Амстердам. Гарнизоны крепостей Мюйден и Гальвиг, прикрывавшие г.Амстердам со стороны суши, капитулировали (в плен сдались ок. 900 чел., захвачено 26 орудий). В городе при поддержке рус. войск было сформировано временное пр-во. Французы, узнав о взятии рус. войсками г.Амстердам, отступили за рр. Лек и Ваал (басс. р.Рейн). Отряды ген.-майоров С.Э.Жевахова, Е.Ф.Сталя и полковника Нарышкина действовали ок. гг. Вианен, Роттердам и Утрехт. Отряд майора Марклая в г.Гельдер принудил к капитуляции флотилию адмирала Ш.А.Вергюеля. Ген. Жевахов получил приказ сдать позиции подошедшему к г.Утрехт прусскому корпусу и выступить к г.Роттердам, куда направилась рус. пехота. Французы (18 тыс. чел.) вышли из г.Антверпен навстречу рус. войскам, в результате чего отряд ген. Сталя отступил к крепости Бреда, где его ожидал небольшой отряд из рус., голландских добровольцев и прусских солдат под команд. Бенкендорфа. 8 дек. французы предприняли штурм крепости, к-рый был отражён рус. артиллерией под команд. капитана И.О.Сухозанета. Французы планировали захватить Тергейденский проход на р.Мерк, по к-рому должны были проплыть голландские суда с грузом боеприпасов и вооружения для защитников крепости. Для его охраны Бенкендорф отправил отряд майора Гагарина (1-й Баш. полк, эскадрон гусар; 2 орудия), к-рый переправившись на правый берег р.Мерк, предпринял внезапную атаку на крепость Тергейд и захватил 200 пленных. После отражения штурма крепости Бреда отряд Бенкендорфа передал её прусскому корпусу ген. Ф.В. фон Бюлова. Потери рус. войск во время рейда составили 460 человек.

Р.И.Рахимов

РЕ́ЙТЕРН Христофор Христофорович фон (1824—1859), полковник. После окончания Пажеского корпуса (С.-Петербург, 1843) служил в гвардии. В 1858—59 временно и.о. командующего *Башкиро-мещерякским войском*.

Р.И.Рахимов

РО́ТМИСТР (польск. rotmistrz), офицерский чин (см. *Звания воинские*) в *кавалерии*. В рус. армии впервые появился в конных *полках* "иноземного строя" ("нового строя"). Введён Уставом воинским рос. имп. Петра I от 30 марта 1716. Являлся ком. *эскадрона*. В Табели о рангах чин принадлежал 9-му классу (нижестоящие чины обращались "Ваше благородие"), с 1884 — 8-му классу ("Ваше высокоблагородие"). Соответствовал чину *капитана* в *пехоте* и *есаула* в казачьих войсках. Упразднён декретом СНК РСФСР "Об уравнении всех военнослужащих в правах" от 16 дек. 1917. В период *Гражданской войны* существовал как воинское звание в частях белых армий, в т.ч. в *Башкирском войске*.

РУ́ССКАЯ А́РМИЯ, в 1918—20 вооруж. силы Верховного правителя адм. А.В.*Колчака*. Образована в нояб. 1918 из вооруж. сил *Временного Всероссийского правительства*. В состав Р.а. входили *Оренбургская армия*, *Сибирская армия*, Уральская армия (все — с дек. 1918), *Западная армия* (с янв. 1919), Сев. фронт (май 1919 — февр. 1920), Вооруж. силы Юга России (с июня 1919), Сев.-Зап. фронт (июнь—дек.), Вост. фронт (с июля), Отд. Сиб. казачий корпус и Семиреченская армия (оба — с окт.). В нояб. 1918 — янв. 1919 в составе Р.а. действовала 10-я Баш. стрелк. див. (см. *Первая Башкирская стрелковая дивизия*), в янв.—февр. — *Башкирский корпус*. Р.а. осуществляла боевые действия против *Первой армии*, 2-й, 3-й, 4-й, *Пятой армий*, *Туркестанской армии* Вост. фронта РККА в Поволжье, Ср. Азии и на Урале. В марте—апр. 1919 провела наступательную операцию, в результате к-рой были заняты гг. Актюбинск, Белебей, Бирск, Бугульма, Бугуруслан, *Орск*, Стерлитамак, Уфа и др. В мае—июне в ходе контрнаступления Кр. Армии Р.а. отступила за Урал, в июле, потерпев поражение в результате Челяб. операции 1919, — в Зауралье, далее — в Сибирь. В янв. 1920 в составе Р.а. наряду с Вооруж. силами Юга России (командующий — ген.-лейт. А.И.*Деникин*) были выделены Вооруж. силы Рос. Вост. окраины (ген.-лейт. Г.М.*Семёнов*).

Р.С.Таймасов

РУ́ССКО-ПРУ́ССКО-ФРАНЦУ́ЗСКАЯ ВОЙНА́ 1806—07 между 4-й антифранц. коалицией (Россия, Пруссия) и Францией. Стала продолжением рус.-австро-франц. войны 1805. Боевые действия велись на терр. Пруссии. В состав рус. армии было направлено 20 баш. конных полков (ок. 10 тыс. чел.) под общим команд. кн. А.В.Уракова (прибыли к концу войны), а также 500 ставропольских *калмыков*. С 10 мая 1807 ок. р.Нарев (басс. р.Висла) 1-й баш. (ком. — майор Данкеев, поручик *Бурангул Куватов*; 517 чел.) и 2-й баш. (майор Данисьев, старшина Аксувак Узебаев; 495 чел.) полки совм. с 1-м и 2-м оренб. казачьими полками действовали против войск ген. А.Массены и К.Вреде. 4 июня баш. полки в составе корпуса атамана М.И.*Платова* принимали участие в арьергардном бою ок. г.Веллау (Пруссия). *Башкиры* заманили в засаду франц. кавалерию, обстреляли из луков, а затем преследовали несколько километров. С этого времени французы стали называть баш. воинов "*северными амурами*". После подписания мира 27 июня имп. Александр I представил Наполеону башкир, входивших в состав *иррегулярных войск* рус. армии, что было запечатлено на картине худ. П.Н.Бержере (см. с.302).

Лит.: Чуйкевич П.А. Подвиги казаков в Пруссии. СПб., 1810; Давыдов Д.В. Тильзит в 1807 году // Башкирия в русской литературе. Т.1. Уфа, 1989.

Р.Н.Рахимов

РУ́ССКО-ТУРЕ́ЦКАЯ ВОЙНА́ 1828—29, вызвана борьбой европ. держав за раздел владений распадающейся Османской империи. После выступления России совм. с союзными странами (Англия, Франция) в защиту автономии Греции в дек. 1827 Турция объявила "священную войну" России, 14 апр. 1828 Россия — Турции. Боевые действия сухопутных войск велись на Балканах и Кавказе, флота — на Чёрном море. Рус. войска под команд. ген.-фельдмаршала П.Х.Витгенштейна (95 тыс. чел. против 150 тыс. чел. противника) форсировали р.Дунай, преодолели Балканы и подступили к Стамбулу; на Кавказе войска под команд. ген.-фельдмаршала И.Ф.Паскевича (25 тыс. чел. против 50 тыс. чел. противника) вышли к г.Трабзон; рус. флот блокировал проливы Босфор и Дарданеллы. В составе 2-й рус. армии в войне участвовали 1-й и 2-й баш. полки (см. *Башкирские полки 1827—36*), 4-й уральский, 8-й и 9-й оренб. казачьи полки, Уфим. пех. полк. С июля 1828 баш. полки несли кордонную службу вдоль границы по рр. Днестр

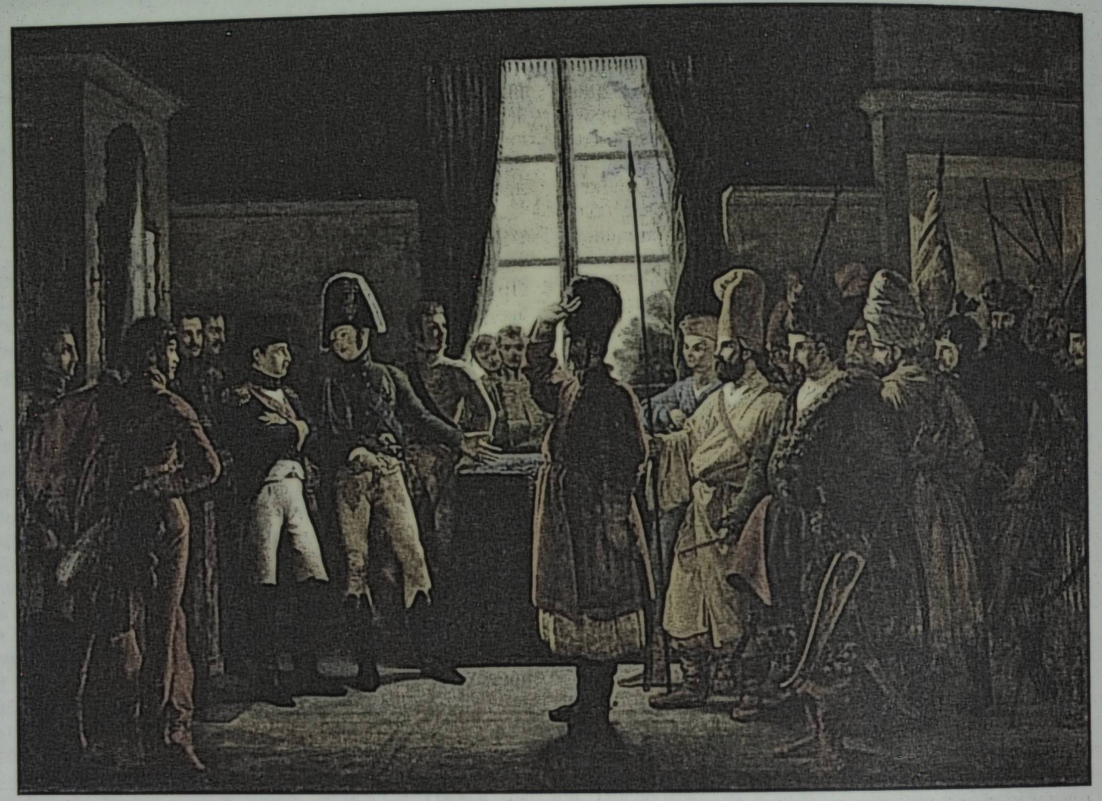

Александр I представляет Наполеону казаков, башкир и калмыков 9 июля 1807 года. Худ. П.Н.Бержере. 1810

и Прут, Уфим. пех. и 4-й казачий полки принимали участие в осаде крепости Шумла, с авг. (все полки) — в боях ок. г.Козлуджа и при осаде крепости Варна, с окт. баш. полки действовали в составе корпуса ген.-лейт. И.О.Витта, в дек. — гарнизонов крепостей Измаил и Килия. В мае 1829 9-й оренб. казачий и Уфим. пех. полки участвовали в сражении при д.Кулевча, в мае—июне 4-й казачий полк — в осаде крепости Силистрия, в июле Уфим. пех. полк — в Забалканском походе. Р.-т.в. завершилась подписанием 2 сент. 1829 Адрианопольского мирного договора. Россия закрепила за собой терр. Юж. Украины, Крыма, Бессарабии, часть Кавказа; утвердилась на берегах Чёрного моря. Наградное знамя "За отличие в Турецкой войне 1829 года" было пожаловано 9-му оренб. казачьему полку. Участники войны были награждены медалями *"За Турецкую войну 1828—1829"*.

Р.Н.Рахимов

РУ́ССКО-ШВЕ́ДСКАЯ ВОЙНА́ 1788—90, вызвана стремлением Швеции вернуть терр., утраченные в ходе *Северной войны 1700—21* и рус.-шведской войны 1741—43. 21 июня 1788 шведские войска (38 тыс. чел.) под команд. короля Густава III вторглись на терр. Рос. империи и осадили крепость Нейшлот. Гл. силы рус. армии находились на юге в связи с рус.-турецкой войной 1787—92, шведам противостояли войска ген.-адъютанта В.П.Мусина-Пушкина (19 тыс. чел.), с 1790 — ген.-адъютанта графа И.П.Салтыкова. Осн. боевые действия флота велись на Балтийском море: Гогландское сражение (1788), Эландский бой (1789), Роченсальмское сражение (1789), Выборгское сражение (1790), Красногорское сражение (1790), Ревельское сражение (1790); сухопутных войск — на терр. Финляндии. В состав рус. армии входили 1—4-й баш. (см. *Башкирские полки 1789—92*) и 1-й мишарский (см. *Мещерякские полки*) конные полки, 165 казаков *Оренбургского казачьего войска*, 150 ставропольских *калмыков*, возглавляемые офицерами Оренб. драгунского полка. В 1789 баш. полки под команд. ген.-поручика И.И.Михельсона атаковали укрепление ок. д.Кири, заняли гг. Христина и Санкт-Михель. Летом баш. полки участвовали в боевых действиях на терр. Финляндии, совм. с казаками осуществляли высадку десанта на побережье

Балтийского моря, участвовали в рейдах в тыл противника, несли кордонную службу. Р.-ш.в. завершилась победой рус. армии и подписанием Верельского мирного договора на условиях сохранения довоен. границ. Участники войны были награждены серебр. медалями "На заключение мира со Швецией 1790 г.". После окончания войны 1-й, 4-й баш. и 1-й мишарский полки в составе Двинской армии до 1792 несли пограничную службу на участке от г.Динабург Полоцкого наместничества до Риги.

Р.Н.Рахимов

РУ́ССКО-ЯПО́НСКАЯ ВОЙНА́ 1904—05 между Россией и Японией за раздел сфер влияния на С.-В. Китая и в Корее. В состав рус. армии на Д.Востоке входили развёрнутые на терр. Оренб. и Уфим. губ. 214-й *Мокшанский пехотный полк*, 242-й Белебеевский (ком. — полковник Воробьёв), 243-й *Златоустовский пехотный полк*, 282-й Черноярский пех. полк (полковники И.Н.Тиханов, А.С.Полянский), Оренб. казачья див. (ген.-майор В.П.Греков), конно-арт. бригада *Оренбургского казачьего войска*. В состав войск гарнизона, оборонявшего крепость Порт-Артур в мае—дек. 1904, входили 4-я (ген.-лейт. А.В.Фок) и 7-я (ген.-майор Р.И.Кондратенко) Вост.-Сиб. стрелк. дивизии, укомплектованные в осн. военнообязанными из Уфим. губернии. В янв. 1904 крейсер "Варяг" участвовал в сражении ок. порта Чемульпо (Корея), в авг. 214-й Мокшанский и 282-й Черноярский пех. полки — ок. д.Ляоян, в янв. 1905 214-й Мокшанский, 242-й Белебеевский, 243-й Златоустовский пех. полки, конно-арт. бригада — ок. д.Сандэпу, в февр. 214-й Мокшанский, 243-й Златоустовский, 282-й Черноярский пех. полки — под г.Мукден (все — Китай). *Станислава орденом* 3-й ст. с мечами награждён Г.Ф.*Расулев*; *Георгиевским знаком отличия* разл. степеней — 1349 нехристиан, в т.ч. *башкиры*: зауряд-прапорщик (см. *Зауряд-чины*) Мокшанского пех. полка Мухаметвалий Галимов за отвагу, проявленную в бою под г.Мукден, — 3-й ст.; а также Валиулла Шайгунов, Газизулла Абдугафаров, Гарифулла Шагибеков, Фаткулла Тухватуллин, Юмагужа Мухамедьяров, Х.С.*Саитгалин* и др.; знаками на головные уборы "За отличие в войне с Японией в 1904—1905 гг." — казаки Оренб. дивизии; георгиевскими лентами на знамя — 282-й Черноярский пех. полк; серебр. медалью "В память японской войны 1904—1905 гг." — защитники крепости Порт-Артур, светло-бронзовой — участники боевых действий, тёмно-бронзовой — проходившие службу на Д.Востоке; особой медалью "За бой Варяга и Корейца 27 янв. 1904 г. — Чемульпо" — участники сражения в порту Чемульпо. С Р.-я.в. связано возникновение баш. нар. песен *"Гайса-ахун"*, *"Манжур"*, *"Порт-Артур"*; *баитов* "1905 йылғы һуғыш бәйете" ("Баит войны 1905 г."), "Яу юлдары" ("Дороги войны").

А.Р.Валиуллин

РЫСА́Й ИГЕМБЕ́ТОВ, Рысай-бай Игембетев, один из предводителей *башкирских восстаний 1735—40*. Проживал в Бурзянской вол. Ногайской дороги. *Старшина* той же волости. Весной 1737 совм. с *Кусяпом Султангуловым* и *Сеитбаем Алкалиным* возглавил восст. на терр. Ногайской и Сиб. дорог. В марте В.Н.*Татищев* в своём указе обратился к *башкирам* Сиб. дороги с требованием поймать Р.И. и Кусяпа Султангулова и освободить задержанных ими людей: "...указом накрепко подтверждаю, что б такого возмутителя, немедля поймав, суда прислали, а пойманных конечно освободить и в Уфу отпустить, а что зделается, меня немедленно уведомить...". Осенью их отряды (ок. 1 тыс. чел.) участвовали в боях против правительств. войск под команд. Л.Я.*Соймонова* на терр. Ногайской и Сиб. дорог. В июне 1738 совм. с Сеитбаем Алкалиным явился с повинной к Соймонову в *Табынскую крепость*. Дальнейшая судьба неизвестна.

Ист.: Материалы по истории Башкортостана. Т.6. Оренбургская экспедиция и башкирские восстания 30-х годов XVIII в. Уфа, 2002.

Лит.: Акманов И.Г. Башкирия в составе Российского государства в XVII — первой половине XVIII века. Свердловск, 1991.

И.Г.Акманов

РЫСКУ́ЛОВ (Шайхисламов) Габбас Шайхлисламович [4.3.1894, д.Ярлыкапово Верхнеуральского уезда Оренб. губ. (Абзелиловский р-н РБ) — 8.12.1937, Уфа]. Участник *Первой мировой войны 1914—18*, *Гражданской войны* и *советско-польской войны 1920*. В 1915 призван в армию, в составе 39-го полка Сиб. стрелк. див. находился на фронте, с апр. 1917 ст. унтерофицер 1-го Уланского полка. За отличие в боях награждён Георгиевским крестом (см. *Георгиевский знак отличия*). В дек. 1917 вернулся с фронта. В февр. 1918 избран членом рев. комитета Тамьян-Тангауровской волости Тамьян-Катайского кантона. В апр. зачислен в пулемётную команду красногв. отряда Каширины; попал в плен к казакам атамана Б.В.Анненкова, бежал. В кон. июля вступил в ряды *Башкирского войска*, назначен ком. взвода *Первого Башкирского кавалерийского полка имени А.Б.Карамышева*, с 1919 служил в составе *Отдельной Башкирской кавалерийской бригады*: с 1920 ком. 1-го эскадрона 27-го кав. полка на *Юго-Западном фронте*. 1 июня 1920 эскадрон Р. первым переправился через р.Днепр, отбил атаку противника, захватил пулемёт. За проявленную отвагу награждён *Красного Знамени орденом* (1921). С окт. 1920 участвовал в ликвидации повстанч. отрядов в Башреспублике, с февр. 1921 — в Сибири и на Д.Востоке. С 1923 пред. сел. совета в д.Ярлыкапово, с 1924 пред. исполкома Тамьян-Тангауровской волости, с 1931 Абзелиловского, с 1934 — Учалинского, Мечетлинского районных советов. В 1935 исключён из ВКП(б). Репрессирован в 1937 (16 авг. арестован, 8 дек. расстрелян). Реабилитирован в 1956.

Ф.Ш.Хисматуллин, А.Ш.Ярмуллин

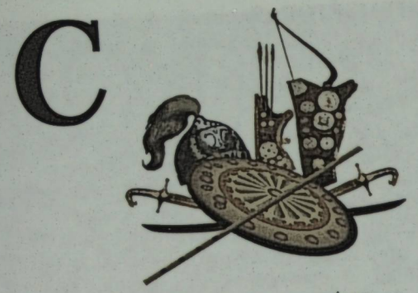



Х.С.Сагадиев

САГАДИ́ЕВ Хидият Сибагатович (1887, д.Тирман-Елга Стерлитамакского уезда Уфим. губ., ныне в черте г.Ишимбай, – 9.10.1937, Москва), участник *Башкирского национального движения*. Участник *Гражданской войны*. Окончил медресе "Мухаммадия" (Казань, 1911), Коммунистич. ун-т им. Я.М. Свердлова (Москва, 1919), Краевые юрид. курсы при Казанском ун-те (1924), Высшие юрид. курсы (Москва, 1927). В 1912–17 работал учителем в д.Зирган Стерлитамакского уезда (Мелеузовский р-н РБ). В 1917 избран членом шуро Юрматынского кантонного округа. В 1918 работал в управе Юрматынского кантона *Башкурдистана*. В февр. 1919 после *перехода Башкирского правительства и войск на сторону Советской республики* принял участие во *Всебашкирском военном съезде*. С февр. служил в комендантской команде *Башкирского военно-революционного комитета*. Осенью 1919 по ходатайству воен. комиссара *Отдельной Башкирской кавалерийской дивизии* Н.Т.*Тагирова* и особоуполномоч. Башревкома Х.Н.*Амирова* назначен зав. полит. отделом Баш. кав. дивизии в Петрограде. Участвовал в *обороне Петрограда 1919*. Совм. с командующим *Башкирской группой войск* Х.Ф.*Алишевым* написал труд "История башкирской революции", посвящённый участию баш. войск в обороне Петрограда и разгроме армии ген. Н.Н.*Юденича*. С марта 1920 воен. комиссар *Отдельной Башкирской стрелковой бригады*. Осенью 1920 отозван в республику: с нояб. член коллегии НК просвещения АСБР, с июля 1921 зав. отделом агитации и пропаганды Баш. обкома РКП(б), с дек. нар. комиссар просвещения Башреспублики, с 1923 член Баш. гл. суда, с 1926 инструктор Баш. обкома ВКП(б), с 1929 – Баш. респ. союза кустарной промышленности. В 1930, опасаясь ареста со стороны ОГПУ, уехал в Ср. Азию, работал дир. Токмакского рабочего факультета (Кирг. ССР). В июне 1936 арестован, в 1937 освобождён и восстановлен в должности. 7 авг. 1937 вновь арестован, 9 окт. расстрелян. Реабилитирован 24 окт. 1957.

Лит.: Ярмуллин А.Ш. Һиҙиәт Сәғәҙиев // Автономиялы Башкортостан байрағы аҫтында. Өфө, 2009; Тагиров Т. Суровая проза жизни. Уфа, 2004.

Т.Г.Сагадиев

САИТГА́ЛИН Байгужа Саитгалеевич [1906 (по др. данным, 1904) – 4.1. (по др. данным, 5.1.) 1943, г.Морозовск]. Участник *Великой Отечественной войны 1941–45*. Майор. В нач. 1942 в звании ст. политрука назначен комиссаром 313-го кав. полка *Сто двенадцатой Башкирской кавалерийской дивизии*, в составе к-рой с мая воевал на Брянском, затем на Юго-Зап. фронтах. За отвагу, проявленную в боях, С. присвоено звание батальонного комиссара, назначен зам. ком. по полит. части. 20 нояб. после ожесточённых боёв за нпп Алексеевка, Богомазово и Сиволобово Ростовской обл. в ходе Сталинградской наступат. операции заменил раненого командира полка Г.Д.*Макаева*. В нач. янв. 1943 особо отличился в бою за г.Морозовск: полк под его команд. ворвался в город в конном строю, затем совм. со стрелк. частями пошёл в наступление в пешем порядке; бой продолжался 6 часов и завершился сдачей противника; С. погиб. Похоронен в братской могиле. Награждён орд. Кр. Звезды (1942).

Ф.Н.Вахитов

САИТГА́ЛИН Хузиятислам (Хузятлукман) Саитгалинович (29.8.1878, д.Тлявлы Белебеевского уезда Уфим. губ., ныне д.Ст.Тлявли Шаранского р-на РБ, – 24.6.1942, там же). Участник *русско-японской войны 1904–05*. В 1897–1906 в рус. ВМФ. В 1900–04 служил на крейсере "Варяг", позднее – машинистом 1-й статьи на минном транспорте "Волга". Участвовал в бою крейсера "Варяг" и канонерской лодки "Кореец" против японской эскадры 27 янв. 1904 ок. г.Чемульпо (Корея). После демобилизации вернулся в родную деревню; с 1914 лесничий Чермасанского уч. лесного хозяйства, с 1933 садовод колхоза "Кызыл Чулпан" Туймазинского р-на. Награждён Знаком отличия Воен. орд. Св. Георгия 4-й ст. (см. *Георгиевский знак отличия*), медалью "За бой Варяга и Корейца 27 янв. 1904 г. – Чемульпо".

Лит.: Кареев А.В. Моряки Башкортостана на службе Отечеству. Уфа, 2009.



Г.С.Саитов

САЙТОВ Габдулхай Саитович [3.4.1924, д.Тыканово Бирского кантона БАССР (Балтачевский р-н РБ) – 27.7.2000, с.Чургулды Татышлинского р-на РБ], *Герой Советского Союза* (1945). Участник *Великой Отечественной войны 1941–45*. Работал в колхозе "Спартак" Татышлинского р-на. На фронте с мая 1943. Пом. ком. взвода 988-го стрелк. полка (230-я стрелк. див. 5-й ударной армии 1-го Белорус. фронта) сержант С. 24 апр. 1945 в составе стрелк. взвода одним из первых форсировал р.Шпрее ок. Берлина и захватил плацдарм на зап. берегу, провёл свой взвод в тыл противника и нанёс внезапный удар. Отразил несколько контратак превосходящих сил противника. Заменив выбывшего из строя ком. взвода, удержал плацдарм и обеспечил переправу через реку другими подразделениями батальона. В 1945 демобилизован. Работал в колхозе им. С.М.Кирова Татышлинского р-на. Награждён орд. Ленина (1945), Отеч. войны 1-й ст. (1985), *Славы орденом* 3-й ст. (1945), медалями. В с.Верх. Татышлы Татышлинского р-на именем С. названа улица, ему установлен памятник.

Г.Г.Булатов, И.Г.Каримова

САЙФУЛЛА́ САЙДА́ШЕВ (ок. 1735 – ?), участник *Крестьянской войны 1773–75*, пугачёвский полковник. Проживал в д.Усть-Тунторово Гайнинской вол. Осинской дороги (Бардымский р-н Пермского края). Мулла. Присоединился к повстанцам в кон. нояб. 1773, вступив в отряд *Абдея Абдуллова*, и стал одним из предводителей восст. на Осинской дороге. В дек. И.Н.Зарубиным (предводитель Чесноковского повстанч. центра) был назначен походным старшиной, позднее в Бердском повстанч. центре получил указ Воен. коллегии Е.И.*Пугачёва* о пожаловании в старшины. В сер. дек. с командой (200 чел.) в составе отряда Абдея Абдуллова вступил в *Осу*. Зимой и весной 1774 вместе с отрядами С.Я.Кузнецова и *Адигута Тимясева* нёс охрану Осинского повстанч. района, вступал в бои с отрядами, сформированными управителями прикамских з-дов, оказывал воен. помощь повстанч. органам самоуправления Осы, Шермяитского и Юго-Камского з-дов. 13–14 марта сводный отряд (2 тыс. чел.) под команд. С.С., Адигута Тимясева и *Адыла Ашменева* участвовал в боях ок. с.Беляевское Казанской губ. против правительств. команды, направленной М.И.Башмаковым. В июне в составе отрядов *Салавата Юлаева* участвовал во взятии Осы, в составе Гл. повстанч. войска Пугачёва – Воткинского и Ижевского з-дов, с.Мамадыш Казанской губ., 12 и 15 июля – в штурме Казани. В кон. июля после разгрома повстанч. войска под Казанью вернулся в Прикамье, в июле–авг. возглавлял повстанч. отряды на С.-З. *Башкортостана*. В кон. окт. ок. д.Кайпаново Сиб. дороги (ныне с.Старокайпаново Татышлинского р-на РБ) захвачен в плен отрядом "верного" пр-ву старшины Иректинской вол. Осинской дороги Шарыпа Киикова (см. *Кииковы*), в нояб. доставлен в Казанскую секретную комиссию, в протоколах к-рой записано: "Хотя вина сего грешника довольна важна ... почитал разбойника и бунтовщика за государя ... чего для объявляется ему смерть и положен на плаху. Но после объявлено, что из милосердия ее императорского величества от смерти освобождается, а высечен плетьми и назначен в поселенные полки, дабы впредь мог заслужить вину свою". Дальнейшая судьба неизвестна.

И с т.: РГАДА. Ф.6. Оп.1. Д.507. Ч.5; Ф.7. Оп.1. Д.2043. Ч.14; Ф.1100. Оп.1. Д.12. Л.203; Документы ставки Е.И.Пугачёва, повстанческих властей и учреждений: 1773–1774 гг. М., 1975; Воззвания и переписка вожаков Пугачёвского движения в Поволжье и Приуралье. Казань, 1988.

И.М.Гвоздикова

"САЛАВА́Т" ("Салауат"), группа баш. нар. песен, посвящённых *Салавату Юлаеву*. Сводный поэтический текст составляет 88 строк. В песнях Салават Юлаев прославляется как храбрый воин и предводитель. Имеют ярко выраженное социальное содержание: образ врага конкретен – это бессердечный царь и его приспешники, бояре и заводчики, баш. бан и мурзы, к-рые эксплуатируют народ. В песнях отразилась идея свободы, провозглашённая в манифестах Е.И.*Пугачёва*: "Салават полон был юных сил, /Одну думу он в сердце носил, /Чтоб в родимых свободных просторах /Человек, жизни радуясь, жил". Осн. приёмом

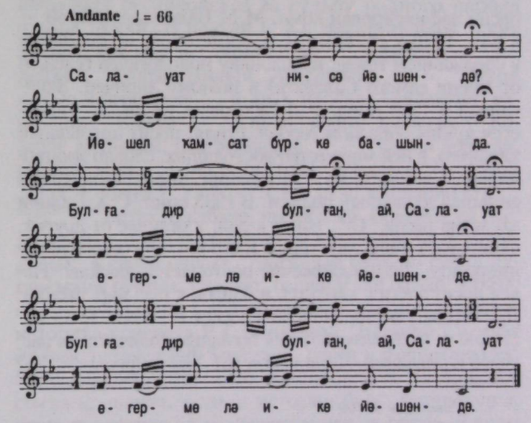

в раскрытии образа Салавата является гиперболизация, придающая ему черты эпич. героя. Особо подчёркивается его ист. роль: "Какие дела мы вершили, /Защищая родную страну". Опубликовано более 10 муз. вариантов песни "С.", отличающихся жанровым разнообразием. Они могут быть сгруппированы по музыкально-интонационным признакам и подразделяются на узун-кюй (протяжная песня), кыска-кюй (короткая песня), маршевые, героические, лирические.

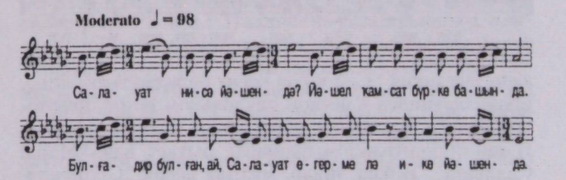

Одна из самых популярных песен "С.", впервые записанная в 1937 фольклористом Л.Н.Лебединским, представляет собой лирич. вариант в стиле узун-кюй,

характеризуется отсутствием орнаментики и певучестью мелодии. Другая песня, энергичная, стремительная в стиле кыска-кюй, записана Лебединским в 1930-е гг. Группа имеет варианты, различающиеся ритмич. и ладовыми особенностями. Первый вариант

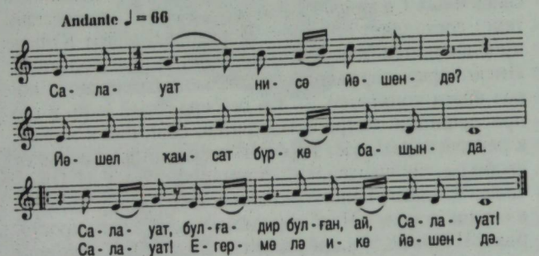

песни зафиксирован комп. М.М.Валеевым, второй — в нач. 1970-х гг. комп. Г.Х.Ахметовой, исполняется в сдержанном темпе, наполовину монологичен (сложен от имени самого Салавата) и поэтому лиричен. Записанная в 1938 комп. Р.Л.Габитовым песня "С." является ярким образцом героич. стиля, носит призывный характер, в ней множество восходящих, словно эмоциональный всплеск, муз. интонаций, характеризующих сильный душевный подъём. В 1935 комп. С.Х.Габяши записана песня "С.", напев к-рой, в отличие от других, охватывает лишь двустишие и строится по секвентному принципу, 2-е предложение повторяется дважды. Напев носит элегич. характер и близок к рус. нар. песням. Др. вариант песни записан в 1930-е гг. комп. К.Ю.Рахимовым и характеризуется большим количеством распевов и опеваний. Дирижёром А.Г.Тихомировым в 1952

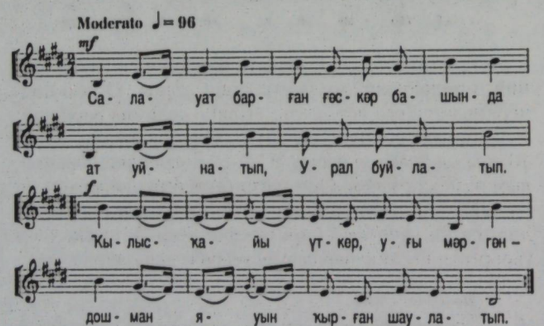

записана песня "С.", к-рая носит маршевый характер, проявляющийся в чётком двудольном метре, квартовом начале, множестве пунктирных ритмич. формул. В инструментальном варианте бытует как "Марш Салавата". В баш. проф. музыке песня "С." исполняется в быстром темпе и благодаря этому приобретает классич. героич. звучание.

И с т.: Башкирское народное творчество. Т.8. Песни (дооктябрьский период). Уфа, 1993.

Лит.: Лебединский Л.Н. Башкирские народные песни и наигрыши. 2-е изд., испр. и доп. М., 1965; Фоменков М.П. Башкирская народная песня. Уфа, 1976.

Г.С.Галина

САЛАВА́Т ЮЛА́ЕВ [16.6.1754 (по др. данным, 1752), д.Текеево Шайтан-Кудейской вол. Сиб. дороги — 26.9.1800, г.Балтийский Порт Эстляндской губ., ныне г.Палдиски, Эстония], нац. герой баш. народа, участник *Крестьянской войны 1773—75*, пугачёвский бригадир, поэт. Сын *Юлая Азналина*. В 1771—72 исполняющий должность *старшины* Шайтан-Кудейской вол. Сиб. дороги. В окт. 1773 во главе отряда своей волости (95 чел.) мобилизован в башкиро-мишарское ополчение, сформированное для борьбы с повстанч. движением, в составе к-рого 10 нояб. в д.Биккулово Оренб. губ. (Октябрьский р-н Оренб. обл.) примкнул к восставшим. В нояб.—дек. участвовал в боях ок. г.Оренбург и на *Оренбургской линии*, был произведён Е.И.*Пугачёвым* в полковники. В дек. 1773 — янв. 1774 на терр. Сиб. дороги сформировал и возглавил 4-тысячное войско (ок. 2 тыс. *башкир* и казаков, 2 тыс. мастеровых и работных людей, марийских, рус. и тат. крестьян; в разное время в войске насчитывалось 5—11 тыс. чел.). Походная канцелярия С.Ю. выполняла функции органа воен. и гражд. управления в занятых повстанцами районах (поддержание в отрядах дисциплины, борьба с мародёрством, решение хоз.-правовых вопросов). В янв.—марте 1774 один из предводителей восст. Красноуфимско-Кунгурского повстанч. района (терр. Пермской и сев. части Уфим. провинций). Отряд С.Ю. 12 янв. взял без боя Красноуфим. крепость Уфим. провинции, 18—25 янв. принимал участие в осаде г.Кунгур Казанской губ., 19 февр. — в боях против правительств. войск под команд. секунд-майора Д.О.Гагрина ок. Красноуфим. крепости, 3 и 10 марта — подполковника А.Ф.Оберишбесова ок. с.Сарапул Казанской губ., 14 и 17 марта — подполковника А.В.Папава ок. Красноуфим. крепости и д.Бугалыш Сызгинской вол. Сиб. дороги (Красноуфим. р-н Свердл. обл.). В апр.—мае мобилизовывал нас. Уфим. провинции в Гл. повстанч. войско, к-рое снабжал деньгами, провиантом и снаряжением. 6 и 8 мая ок. Верхнего Симского з-да Уфим. провинции (ныне терр. г.Сим), 31 мая ок. Айской пристани Айлинской вол. Сиб. дороги (ныне д.Ст. Пристань Челяб. обл.) отряд С.Ю. вступал в бои против правительств. войск под команд. подполковника И.И.Михельсона; 3 и 5 июня ок. дд. Верхние Киги (Кигинский р-н РБ) и Уразметево Тырнаклинской вол. той же дороги, 11 июня ок. Ачитской крепости (ныне пгт Ачит Свердл. обл.) в составе Гл. войска Пугачёва участвовал в боях против правительств. войск под команд. подполковника Папава, 18—20 июня — во взятии *Осы*. В июне произведён Пугачёвым в бригадиры. В июле—нояб. С.Ю. руководил повстанч. движением на С. и С.-В. *Башкортостана*. В нач. авг. предпринял попытку захватить Уфу, участвовал в осаде Катав-



Бюст Салавата Юлаева.
Скульптор Т.П.Нечаева. Бронза. 1952

Ивановского з-да Уфим. провинции (ныне г.Катав-Ивановск), 4 сент. ок. д.Иваново Ельдякской вол. Казанской дороги (ныне с.Иванаево Дюртюлинского р-на РБ) вступил в бой против команды премьер-майора И.Г.Штерича. После поражения Гл. повстанч. войска и ареста Пугачёва С.Ю. продолжил борьбу. 18 сент. ок. д.Тимошкино Ельдякской вол. Казанской дороги, 22 сент. ок. д.Нуркино Кыр-Таныпской вол. Сиб. дороги (ныне д.Норкино Балтачевского р-на РБ) вёл бои против войск подполковника И.К.Рылеева. В сражениях С.Ю. проявил таланты воен. руководителя и тактика: умело командовал войском, активно использовал особенности местности при выборе позиции для сражения, производил разведку, применял различные приёмы засады, атаки С.Ю. осуществлено более 20 воен. операций. Последний бой отряда С.Ю. против правительств. войск состоялся 20 нояб. ок. Катав-Ивановского з-да. 25 нояб. был захвачен командой ген.-майора Ф.Ю.Фреймана. После следствия (нояб. 1774 — июль 1775), проведённого в Казанской секретной комиссии, Тайной экспедиции Сената в Москве и оренб. губернатором И.А.Рейнсдорпом в Оренбурге, Уфе, вместе с отцом был подвергнут наказанию: 175 ударам кнутом, клеймению знаками "З" ("злодей"), "Б" ("бунтовщик"), "И" ("изменник") на лбу и щеках. 2 окт. отправлен на пожизненные каторжные работы в Балтийский Порт (до 1762 крепость Рогервик).

С.Ю. — автор воззваний к населению, отражающих его веру в справедливость народной борьбы. Из поэтич. наследия С.Ю. сохранилось ок. 500 строк в письм. и устной формах. В ранней поэзии преобладала любовная лирика ("Сәстәренден толом сулпылары..." — "Монисты твоих кос мне навевают...", "Юлһыҙ ғына ерҙән юлдар ярып..." — "По бездорожью тропы пробивая..." и др.). В пейзажной лирике ("Тыуған илем" — "Родная страна", "Агиҙелкәй ага ҡая аралап..." — "Агидель течёт средь бурых скал..." и др.) восхищение природой становится средством выражения любви к Родине, гражданственности, воспевания свободы духа. Значит. место в тв-ве С.Ю. занимают произв. на героич. тему ("Һауаларҙа осҡан, ай, яғылбай..." — "Наброситься готов летящий ястреб...", "Йүрүҙән, һин беҙҙең тыуған йылға..." — "Юрюзань, река души ты нашей...", "Бүгәсәүгә ҡушылып, ир-батырға ҡуш булып..." — "С ратью Пугачёва слившись, в войско с ним соединившись..." и др.). В песнях-четверостишиях, относящихся к последнему этапу тв-ва, поэт размышляет о причинах поражения восст., выражает беспокойство за судьбу родного народа и баш. земли. В поэзии С.Ю. представлены такие жанры, как газель (лирич. стих.; "Золәйха" — "Зулейха", "Төнгө тынлыҡ. Агаслыкта..." — "Тихой ночью в перелеске..." и др.), насихат (дидактич. изречение; "Егеткә" — "Юноше-воину"), элегия ("Кәҙерле лә ғәйләм, һөйгән йәрҙәр..." — "Семья дорогая, родные мои..."), мадхия (ода; "Уралым" — "Мой Урал"), китга ("Уҡ" — "Стрела"), маснави (стих.; "Яу" — "Битва"), кубаир, песня и др. Впервые на рус. яз. произв. поэта опубликованы краеведом Ф.Д.Нефёдовым, в своём очерке "Движение башкир перед пугачёвским бунтом; Салават, башкирский батыр" (1880) он привёл 5 стих. С.Ю. в прозанч. форме. В работе историка-краеведа Р.Г.Игнатьева "Башкир Салават Юлаев, пугачёвский бригадир, певец и импровизатор" (1893) представлено 9 его стихотворений. Тв-во С.Ю. сыграло значит. роль в истории баш. литературы, оказало влияние на её последующее развитие. В годы *Гражданской войны* полит. отделом *Отдельной Башкирской кавалерийской дивизии* издавалась газ. "*Салауат*", в ходе *Великой Отечественной войны 1941—45* сформирован *Тысяча двести девяносто второй Башкирский истребительно-противотанковый артиллерийский полк имени Салавата Юлаева*, построены бронепоезд и истребитель "Салават Юлаев". В РФ и РБ именем С.Ю. названы адм. район, город, улицы, хоккейный клуб, теплоходы, пещеры и др.; открыты музеи в с.Малояз Салаватского р-на РБ и в г.Палдиски, установлены *Салавату Юлаеву памятники*. С.Ю. посвящены балет "Горный орёл" Н.Г.Сабитова и Х.Ф.Ахметова, романы С.П.Злобина "*Салават Юлаев*", Асылгужи (А.И.Багуманов) "Салауаттыҡ йәше" (2004; "Возраст Салавата"), М.Х.Идельбаева "Юлай улы Салауат (1994; в рус. пер. "Сын Юлая Салават", 2004) и др. опера и худ. фильм "*Салават Юлаев*", док. фильмы "Һынмаҫ рух" (2005, "Несломленный дух"; киностудия "Башкортостан", сценарист и реж. А.Г.Абдразаков), "Мин ұлмәнем, башҡорттарым!"

(2004, “Я не умер, башкиры!”; Гос. унитарное пр-тие телерадиокомпания “Башкортостан”, сценарист Г.Т.Батталова, реж. Р.Г.Фатхиев), спектакли (по пьесам Б.Бикбая, М.Карима и др.), баш. нар. песни (см. “*Салават*”), предания “*Как Салават с Пугачёвым подружился*”, “Плётка Салавата”, “Приказ Салавата”, эпос “*Юлай и Салават*”, др. произв. иск-ва, литературы и фольклора. В 1967 учреждена респ. премия имени С.Ю., в 1998 — орден. В 2004 издана энциклопедия “*Салават Юлаев*”. С 1989 проводятся дни С.Ю., с 2004 — Респ. фольк. праздник “Салауат йыйыны”.

И с т.: Салават-батыр навечно в памяти народной: сб. док. и материалов. Уфа, 2004.

С о ч.: Шигырҙар. Йырҙар. Рәсми ҡағыҙҙар. Өфө, 1994; Стихотворения. Уфа, 2004.

Лит.: Салауат башкорт фольклорында=Салават в башкирском фольклоре=Salawat in Bashkir Folklore: 2 томда. Өфө, 2008; Идельбаев М.Х. Башкирская литература XVIII века и творчество Салавата Юлаева. Уфа, 2003; Гвоздикова И.М. Салават Юлаев: исслед. док. источников. Уфа, 2004.

И.М.Гвоздикова, М.Х.Идельбаев

“САЛАВА́Т ЮЛА́ЕВ” (“Салауат Юлаев”), опера комп. З.Г.Исмагилова в 4 действиях. Написана в 1954. Премьера состоялась в Баш. т-ре оперы и балета (Уфа) 15 апр. 1955 (либретто Б.Бикбая, муз. рук. и дирижёр В.В.Целиковский, реж. А.Н.Бакалейников, А.К.Мубаряков, сценограф М.Н.Арсланов, хормейстер Л.Х.Исхакова, балетмейстеры Ф.А.Гаскаров, Х.Г.Сафиуллин). Осн. тема оперы — дружба баш. и рус. народов. В основе сюжета — события *Крестьянской войны 1773—75*. Наличие в произв. баш. и рус. персонажей определило отличительную черту муз. стиля — полистилистику. Муз. драматургия основана на лейтмотивах, среди к-рых ведущую роль играют баш. (“*Салават*”) и рус. (“Не шуми ты, мати, зелёная дубравушка”) нар. песни. В опере неоднократно звучит тема Е.И.*Пугачёва*, впервые изложенная в героич. увертюре. Значит. место в произв. занимают массовые сцены: хоры баш. конников, хор народа “Салават” из 6-й картины, хоры рус. казаков и каторжан, хор-плач народа в г.Оренбург и др. В хоровых и ансамблевых номерах важное значение приобретает стиль “кыска-кюй” (короткая песня); в партиях гл. героя и Аминь — творческое сочетание разл. жанров баш. нар. музыки, в т.ч. стиля “узун-кюй” (протяжная песня). “С.Ю.” — первая баш. классическая опера, утвердившая нац. оперный стиль.

Премьера 2-й ред. состоялась в Баш. т-ре оперы и балета 25 мая 1977 (либретто Бикбая, муз. рук. и дирижёр Г.Х.Муталов, реж. М.М.Хисматуллин, сценограф Арсланов, хормейстер Исхакова, балетмейстер Э.Х.Танн); 3-й ред. на рус. яз. — 17 апр. 1988 (либретто Бикбая, перевод М.Лапсиовой, дирижёр Я.А.Вощак, реж. Р.М.Галеев, сценографы Арсланов и Р.М.Арсланов, хормейстер Э.Х. Гайфуллина, балетмейстер Ф.М.Саттаров); 4-й ред., посвящённой 240-летию *Салавата Юлаева*, — 30 июня 1994 (либретто Бикбая, дирижёр В.И.Платонов, реж. Хисматуллин и Дж.Абсалямова, сценограф Б.Я.Торик, хормейстер Гайфуллина, балетмейстер А.Х.Зубайдуллин). В 1995 была восстановлена 2-я ред., в 2004 — 4-я. Опера была представлена в дни Декады башкирской литературы и иск-ва в Москве (1955).

Г.С.Галина



Сцена из оперы “Салават Юлаев” З.Г.Исмагилова. БГТОиБ, 1972

“САЛАВА́Т ЮЛА́ЕВ”, ист. роман рус. писателя С.П. Злобина. В “С.Ю.” показана совм. борьба баш. и др. народов против колониального и крепостнич. гнёта в ходе *Крестьянской войны 1773—75*. Злобин работал над произв. ок. 40 лет, в результате были созданы три ред. “С.Ю.”. В 1924 писатель начал работу над поэмой о *Салавате Юлаеве*, позднее решил выбрать прозаич. форму. Роман создан на основе изученных архивных и фольк. материалов, знакомства с бытом и культурой баш. народа; издан в 1929 в Москве.

В 1941 вышла в свет 2-я ред. “С.Ю.”, где обстоятельно освещены в ней быт и уклад жизни *башкир*



Обложка книги С.Злобина “Салават Юлаев”. 1941

18 в. К книге была приложена карта, отражающая ход пугачёвского восстания.

В 1953 выпущена 3-я, переработанная, ред. романа. Привлечение новых ист. док. позволило автору более полно представить повстанч. деятельность Салавата, расширить многие главы. Кардинально была изменена трактовка образа *Карасакала*; произв. дополнено фактич. уточнениями, именами ист. лиц, описаниями *крепостей* и городов. В 1962 Злобин возвращается к работе над текстом, вносит новые факты, сокращает и перестраивает отд. сцены, совершенствует язык. Именно это издание считается канонич., показателем высокого уровня мастерства писателя.

Одним из достоинств романа является раскрытие интернациональной темы преим. через образ гл. героя. Первые сюжеты о подвигах Салавата основываются на баш. легендах и преданиях о нём и написаны в духе фольк. традиций (эпизоды охоты на орлов, поединка с медведем). Двухлетние скитания с Хлопушей (А.Т.Соколов) становятся для Салавата школой жизни. На ист. фактах основан эпизод о том, как Салават, к-рому асессором П.Н.Богдановым было поручено отвести тысячный отряд башкир и *мишарей* к генералу В.А.Кару, приводит его к Е.И.*Пугачёву*. Центр. герой выступает за борьбу против колониального гнёта царизма, к-рую не представляет вне союза с русским крестьянством, добивающимся социального освобождения. В данной идее автором обозначено принципиальное отличие восст. 1773—75 от всех предыдущих баш. повстанч. движений. В прологе “С.Ю.” устами *Юлая Азналина* повествуется о событиях *башкирских восстаний 1735—40*, к-рые были вызваны ужесточением колониальной политики, строительством крепостей и заводов на изъятых вотчинных землях башкир, увеличением трудовых и *воинских повинностей*. В его рассказе упоминаются имена предводителей и участников восстания — Карасакала, Аланджянгула (см. *Алланзиангул Кутлугузин*), старшины Сеита (см. *Сеитбай Алкалин*), а также обер-секретаря Сената И.К.*Кирилова*, назначенного рук. *Оренбургской экспедиции*, нач. Комиссии баш. дел ген.-майора Л.Я.*Соймонова*.

В романе показаны разные этапы жизни Пугачёва — от скитаний беглого казака до предводительства огромным многонац. войском; его военная и полит. деятельность, отцовские заботы; автор описывает состояние его души, взаимоотношения с ближайшими соратниками.

В произв. повествуется и о ходе подавления восст.: пленении Пугачёва казаками, поимке Салавата солдатами отряда поручика В.Лесковского в лесах Кара-Тау, допросах и наказании Салавата и Юлая.

Роман переиздавался более 30 раз, был переведён на белорусский, болг., тадж., тат., туркменский, укр., эст. языки. В 1943 “С.Ю.” переведён на баш. язык Р.Нигмати, в 1957 вышел в переводе Р.Нигмати (1—2-я части) и Н.Идельбая (3—4-я части). На основе 1-й ред. в 1938 Злобин написал ист. рассказ “Салават”, к-рый в 1997 был переведён на баш. яз. А.Н.Акбутиной.

По произв. в 1941 снят худ. фильм *“Салават Юлаев”*.

Лит.: К о з л о в И. Исторические романы Степана Злобина //З л о б и н С.П. Собрание сочинений. Т.1. Салават Юлаев. М., 1980; Р а х и м к у л о в М.Г. Воспевшие Салавата: образ батыра в русской литературе: художественно-краевед. очерки. Уфа, 1994; К у л ь с а р и н а И.Г. Мотивы и образы башкирского фольклора в русской литературе XX века. Уфа, 2007.

И.Г.Кульсарина

“САЛАВА́Т ЮЛА́ЕВ”, худ. фильм. Снят в 1941 киностудией “Союздетфильм” (сценаристы С.П.Злобин, Г.С.Спевак, реж. Я.А.Протазанов, оператор А.В.Шеленков, комп. А.И.Хачатурян). В ролях: А.К.Мубаряков (Салават Юлаев), М.П.Болдуман (Е.И.Пугачёв), Н.А.Крючков (Хлопуша), М.А.Глузский (Абдурахман), И.Федотова (Амина), а также арт. Баш. академ. т-ра драмы (Уфа) Х.Бухарский, А.Ф.Зубаиров, Г.М.Мингажев, С.Н.Сантов, Р.С.Сыртланов и др. Съёмки проходили в Москве, окрестностях Уфы и Макаровском р-не БАССР (Ишимбайский р-н РБ).

Осн. тема фильма — участие *башкир* под предводительством *Салавата Юлаева* в *Крестьянской войне 1773—75*. Героический образ Салавата раскрывается в борьбе с соц. несправедливостью и за свободу нации. Выразительные мимика, внешние данные, богатый интонациями голос помогли Мубарякову раскрыть образ

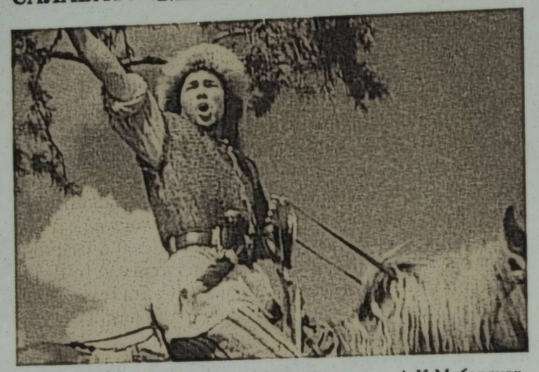

Кадр из фильма "Салават Юлаев". Салават — А.К.Мубаряков

гл. героя как волевого и храброго нар. вождя. В картине представлены сцены встречи Салавата с Е.И.*Пугачёвым*, боя баш. воинов с войском И.И.Михельсона, бегства Салавата и др. Несмотря на неточности в изображении нек-рых ист. событий "С.Ю." является одним из лучших кинематографических произв., посвящённых отдельным страницам истории Башкортостана.

В.В.Сидоров

"САЛАВА́Т ЮЛА́ЕВ", персональная энциклопедия. Издана в 2004 Научным издательством "Башкирская энциклопедия". Гл. ред. — И.Г.Илишев. Автор и составитель — И.М.*Гвоздикова*. Авторы: Г.С.Галина, М.Х.Идельбаев, Ф.А.Надршина, Р.В.Овчинников, С.С.Саитов, В.В.Сидоров, В.М.Сорокина. Издание "С.Ю." осуществлено в соотв. с планами Ин-та истории, языка и литературы УНЦ РАН и посвящено 250-летию со дня рождения *Салавата Юлаева*. Составлена на основе опубл. материалов и трудов исследователей *Башкортостана* 18—20 вв. (П.С.Паллас, Г.Ф.Миллер, М.В.Лоссиевский, А.П.*Чулошников*, Н.В.*Устюгов* и др.), архивов (РГВИА, РГАДА, ЦИА РБ, ЦАОО РБ и др., в т.ч. личных), материалов фольк. экспедиций, периодич. литературы. Энциклопедия включает ок. 900 статей о жизни и деятельности Салавата Юлаева в период *Крестьянской войны 1773—75*, в т.ч. биографич. сведения о его отце *Юлае Азналине*, др. родственниках, боевых соратниках *Базаргуле Юнаеве*, *Каранае Муратове*, *Каскыне Самарове* и др.; о боевом пути, сражениях, в т.ч. док. походной канцелярии, личные письма, протоколы показаний следственно-суд. дела над Салаватом Юлаевым, Е.И.*Пугачёвым* и др.; о воен. деятелях рус. армии кон. 18 в., участвовавших в боевых действиях против повстанч. отрядов (см. *Правительственные войска 1773—75*); о поэтич. тв-ве Салавата Юлаева, памятниках баш. и рус. фольклора (см. "*Юлай и Салават*", "*Как Салават с Пугачёвым подружился*" и др.), об истории кинематографич., муз., худ.-изобразит. и сценич. интерпретаций образа Салавата Юлаева (20 — нач. 21 вв.); также включён блок статей о насел. пунктах (в т.ч. *крепости*, з-ды), географич. объектах (реки, дороги) Башкортостана, баш. племенах и др. Изучение повстанч. деятельности и творч. наследия Салавата нашло отражение в персональных статьях об историках (А.З.*Асфандияров*, Гвоздикова, Н.М.*Кулбахтин*, С.У.Таймасов, А.Н.*Усманов* и др.), литературоведах, фольклористах и краеведах (М.А.Бурангулов, Р.Г.Игнатьев, М.Г.Рахимкулов, А.М.Сулейманов, Г.Б.Хусаинов, Р.Шакур и др.), писателях и поэтах (Р.Я.Гарипов, З.А.Биишева, С.П.Злобин, Н.Наджми, Г.Г.Шафиков и др.), актёрах и реж. (Ф.Г.Галяутдинов, А.К.Мубаряков, В.Г.Муртазин-Иманский и др.), комп. и драматургах (Ф.М.Буляков, З.Г.Исмагилов, Ф.М.Сулейманов), живописцах и скульпторах (А.Д.Бурзянцев, А.М.Кудрявцев, А.А.Кузнецов, Ю.Я.Насыров, С.Д.Тавасиев, Х.М.Хабибрахманов и др.). Также в энциклопедии дана информация об увековечивании памяти Салавата. В "С.Ю." содержатся св. 300 цветных и чёрно-белых илл. (фотокопии док., репродукции гравюр, портретов, картин художников 18—20 вв. и др.). В справочный аппарат издания включены библиографический указатель, списки кавалеров орд. Салавата Юлаева и лауреатов Гос. премии РБ имени Салавата Юлаева, терминологич. словарь, таблица "Гражданские и воинские чины в России (последняя треть 18 в.)" и др. Энциклопедия стала лауреатом в номинации "Люди нашего края" Всерос. конкурса региональной и краеведч. литературы "Малая Родина" (2005). За выпуск энциклопедии издательство награждено Поч. грамотой Федер. агентства по печати и массовым коммуникациям РФ.

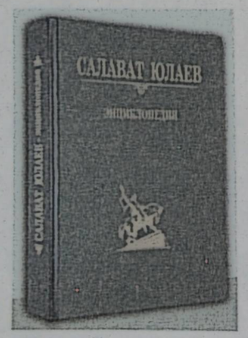

Энциклопедия "Салават Юлаев"

Лит.: Гвоздикова И.М. Энциклопедия "Салават Юлаев" как историческая и биографическая хроника основных событий и жизнедеятельности участников Крестьянской войны 1773—1775 гг. // Археография Южного Урала: материалы VIII Межрегион. науч.-практ. конференции. Уфа, 2008.

И.М.Гвоздикова

САЛАВА́ТУ ЮЛА́ЕВУ ПА́МЯТНИКИ, памятники монументального искусства. **Памятник Салавату Юлаеву,** первый пам. *Салавату Юлаеву*, был установлен в с.Малояз Салаватского р-на РБ на площади у Дома культуры, позднее перемещён в парк, ныне находится на терр. музея Салавата Юлаева. Создан в 1952 по проекту скульптора Т.П.Нечаевой; арх. Н.И.Озёрная. Пам. состоит из постамента и бронзового бюста. Аналогичные памятники тех же авторов были установлены в 1952 в Уфе в саду им. Салавата Юлаева (в 1969 демонтирован, в 1998 после реставрации перенесён на терр. санатория "Янган-Тау"), в 1967



Памятник Салавату Юлаеву.
1952, с.Малояз Салаватского р-на РБ

в г.Салават в сквере им. Салавата Юлаева. **Памятник Салавату Юлаеву,** установлен в Уфе на берегу



Памятник Салавату Юлаеву. 1967, Уфа

р.Белая (пересечение улиц Заки Валиди и М.Гафури). Создан по проекту скульптора С.Д.Тавасиева; арх. И.Г.Гайнутдинов; открыт в 1967. Пам. состоит из облицованного гранитом постамента (10 м) и конной статуи (9,6 м), отлитой из чугуна. В образе Салавата Юлаева воплощены мужество, сила духа, воля и непреодолимое стремление героя к победе. Пам. является неотъемлемой частью архитектурного и ист. облика города. **Памятник Салавату Юлаеву,** установлен в 1988 при въезде в г.Салават. Создан по проекту скульптора А.В.Семченко; арх. Ю.М.Бриллиантова. Композиция пам. включает железобетонный пилон (12 м), завершающийся стилизованным изображением птицы и скульптурой скачущего на коне Салавата Юлаева (3 м).



Памятник Салавату Юлаеву. 1988, г.Салават

Памятник Салавату Юлаеву, установлен в г.Палдиски (Эстония). Создан по проекту скульптора Нечаевой; арх. Андрес Мянд; открыт в 1989. Композиция пам. включает постамент из красного гранита (1,58 м) и бюст из кованой меди (1,3 м). Прямоугольные формы высеченного постамента подчёркивают выразительность



Памятник Салавату Юлаеву.
1989, г.Палдиски (Эстония)

чётких скульптурных линий. В образе Салавата Юлаева сочетаются героич. начало и вдохновенная поэтич. натура. В 1994 бюст был похищен; в 1997 после авторской доработки на его месте установлен аналогичный бюст, также изготовленный в 1989. **Памятник Салавату Юлаеву,** установлен в Уфе перед зданием Государственного Собрания – Курултая Республики Башкортостан (ул. Заки Валиди, 40). Создан по проекту скульптора Х.М.Хабибрахманова; открыт в 2000. Композиция включает постамент из природного камня



Памятник Салавату Юлаеву, 2000, Уфа

(1 м) и фигуру из кованой меди (2,9 м). В спокойной уверенности позы Салавата Юлаева автор стремился показать волю, собранность и силу; задумчивое выражение лица и декоративные элементы в одежде придают образу романтичность.

Лит.: Сосланбек Тавасиев. Жизнь и творчество /авт.-сост. В.М.Сорокина. Уфа, 2007.

В.М.Сорокина

"САЛАУА́Т" ("Салават"), воен. газета. Учреждена в сент. 1919 полит. отделом *Отдельной Башкирской кавалерийской дивизии* для личного состава *Башкирской группы войск*. Названа в честь *Салавата*

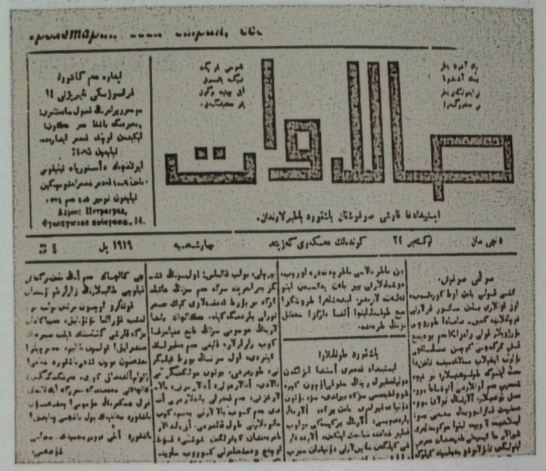

Газета "Салауат". 1919, октябрь

Юлаева. Выходила 1 раз в неделю в Петрограде на старотюркском языке. Печаталась в типографии "Эшче" Петерб. окружного бюро мусульм. организаций РКП(б). В работе газ. активное участие принимали Ф.А.*Ахмедуллин*, Н.Т.*Тагиров* и др. В "С." публиковались приказы, обращения команд. Кр. Армии, материалы полит. отделов Отд. Башкирской кав. див. и *Отдельной Башкирской стрелковой бригады*, Рос. телеграфного агентства и др. Во время решающих боёв в ходе *обороны Петрограда 1919* полит. отдел Отд. Башкирской кав. див. 22 окт. через газ. обратился с призывом к баш. воинам: "Братья башкиры! ...На Южном фронте, несмотря на превосходство врагов в силе, вы проявили отвагу и доблесть при выполнении возложенных на вас задач, не уронили свою честь. На Северном фронте на вас также возлагаются большие надежды..." В "С." также печатались стих., отрывки из худ. произведений. К 12 янв. 1920 вышло 18 номеров, после переброски Отд. Башкирской кав. див. в Новгородскую губ. выпуск газ. временно прекратился. Позже издание было возобновлено *Революционным советом уполномоченных по делам башкирских войск на фронтах*, с его упразднением в мае газ. была закрыта. Ред. – Г.Гисмати.

И с т.: ЦГАИПД РТ. Ф.Коллекция газет. Д.404.

А.Ш.Ярмуллин

САЛЕ́Й КУТУМА́КОВ, Сали Кутлумаметев, участник *Крестьянской войны 1773–75*, пугачёвский полковник. Проживал на терр. Осинской дороги. В июне 1774 отряд С.К. действовал на С. *Башкортостана*. Дальнейшая судьба неизвестна.

С.У.Таймасов

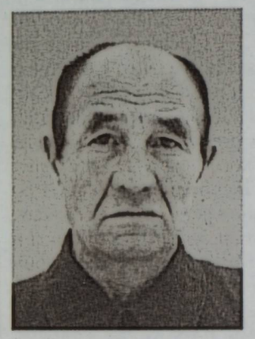

Ш.Г.Салихов

САЛИ́ХОВ Шайхелислам Гумерович (4.2.1914, д.Пучкак-Куяново Белебеевского уезда Уфим. губ., ныне с.Старопучкаково Чекмагушевского р-на РБ, – 19.6. 1978, там же), полный кавалер *Славы ордена*. Участник сов.-японского вооруж. конфликта 1938 ок. оз.Хасан, *советско-финляндской войны 1939–40* и *Великой Отечественной войны 1941–45*. В 1940–41 работал в с.Старопучкаково. На фронте с дек. 1941. Разведчик 407-й отд. развед. роты (334-я стрелк. див. 43-й армии 1-го Прибалт. фронта) сержант С. 28 авг. 1944 удостоен орд. Славы 3-й ст.: 16 авг. 1944 ок. нп Личупы первым ворвался в расположение противника, подавил пулемётный расчёт. Преследуя отходящего противника, уничтожил 7 солдат. 12 февр. 1945 удостоен орд. Славы 2-й ст.: 11 сент. 1944 ок. оз.Безымянное с группой разведчиков в течение 3 суток вёл наблюдение за передвижением противника, передавал ценные сведения на командный пункт дивизии. 19 нояб. 1944 ок. нпп Датбениэки и Тацени (все – Латв. ССР) в тылу врага с группой разведчиков уничтожил несколько солдат, добыл ценные сведения. 19 апр. 1945 удостоен орд. Славы 1-й ст.: 31 янв. 1945 ок. нп Клайн-Зёллен одним из первых ворвался в расположение противника, совм. с др. бойцами отразил 3 контратаки, уничтожил ок. 15 солдат. 10 февр. 1945 ок. нп Зисляк (оба – Польша) группа разведчиков во главе с С. пробралась в тыл противника и захватила ценные документы. После демобилизации (1945) работал бригадиром, пред. колхоза "Базы" Чекмагушевского р-на. Награждён также орд. Кр. Звезды, (1943, 1944), медалями. В родном селе на доме, где жил С., установлена мемор. доска.

Г.Г.Булатов

САРА́ АБДУ́ЛЛИН, участник *Крестьянской войны 1773–75*, пугачёвский полковник. Проживал в д.Сары Бала-Катайской вол. Сиб. дороги. *Старшина* той же волости. Один из организаторов и предводителей повстанч. движения в Исетской провинции, из жителей к-рой сформировал отряд, до осени 1774 действовавший в районе Челяб. и Чебаркульской крепостей той же провинции. В 1777 продолжал служить вол. старшиной. Дальнейшая судьба неизвестна.

И с т.: Документы ставки Е.И.Пугачёва, повстанческих властей и учреждений: 1773–1774 гг. М., 1975; Крестьянская война 1773–1775 гг. на территории Башкирии: сб. док. Уфа, 1975.

Лит.: Таймасов С.У. Восстание 1773–1774 гг. в Башкортостане. Уфа, 2000.

С.У.Таймасов

САРЫ́ МЕРГЕ́Н (? – нач. 1663), один из предводителей *Башкирского восстания 1662–64*. Проживал на терр. Сиб. дороги. В июле 1662 возглавил восст. в Зауралье. В нач. авг. отряд С.М. (2 тыс. чел.) захватил Ощенкову крепость, Павлову пустынь, Катайский острог, Далматовский и Невьянский монастыри Верхотурского уезда. 11 авг. восставшие заняли Мурзинскую слободу Тобольского уезда. В сер. сент. отряд С.М. напал на Белослудскую и Усть-Ирбитскую слободы Верхотурского уезда. После сражения ок. оз.Иртяш с правительств. отрядом под команд. полковника Д.Полуэктова среди восставших произошёл раскол. Повстанцы под предводительством С.М. выступили за



Сары Мерген. Худ. Ф.Ф.Ислахов

продолжение борьбы. Осенью вёл переговоры с калмыцким тайшой Дайчином об оказании воен. помощи, чтобы "...итти под Тюмень войною...", к-рые окончились безрезультатно.

Лит.: Акманов И.Г. Башкирские восстания XVII – начала XVIII вв. Уфа, 1993.

И.Г.Акманов

САФА́РОВЫ, дворянский род. Из *башкир* д.Москово Шамшадинской вол. Казанской дороги (Дюртюлинский р-н РБ). Известны: **Абдулвахит Ягафарович С.**

(1764–1848), юртовой *старшина*. Его сыновья: **Абдулхаким Абдулвахитович С.** (1795–1857), походный старшина; **Абдулбасыр Абдулвахитович С.** (1800–1839), зауряд-есаул (1824; см. *Зауряд-чины*). На воен. службе с 1814. С 1828 юртовой старшина, в 1832–39 нач. 10-го баш. *кантона*. Владел араб. языком. В 1832 получил благодарность от оренб. воен. губернатора П.П.*Сухтелена*, в 1834 – В.А.*Перовского*; **Абдулнасыр Абдулвахитович С.** (1808–1850). Служил писарем. В 1847 за личные заслуги освобождён от повинностей; **Абдулмусавир Абдулвахитович С.** (1810–?), зауряд-хорунжий. Участник *Хивинского похода 1839–40*. В 1847 освобождён от повинностей. Сын Абдулбасыра Абдулвахитовича – **Абдулхак Абдулбасырович С.** (1820–?), зауряд-хорунжий.

Род С. во 2-й пол. 19 в. записан в дворянскую родословную книгу Уфим. губернии.

З.Г.Гатиятуллин, Л.Ф.Тагирова

СВО́ДНЫЙ УРА́ЛЬСКИЙ ОТРЯ́Д, сформирован в июле 1918 в с.Белорецкий Завод Тамьян-Катайского кантона АСБР (ныне г.Белорецк) из красногв. отрядов. В его состав входили Уральский (ком. В.К.*Блюхер*), Юж. (Н.Д.*Каширин*), Белорецкий (Н.В.Баранов), Верхнеуральский (Ф.Г.Пичугин) и Троицкий (Н.Д.Томин) отряды. К нач. формирования общая числ. С.У.о. составляла ок. 6 тыс. чел., насчитывалось 4700 штыков, 1400 сабель, 13 орудий. 16 июля на объедин. совете ком. было принято решение прорваться к основным силам РККА в г.Екатеринбург через г.Верхнеуральск. 18 июля С.У.о. предпринял наступление на г.Верхнеуральск и п.Тирлянский Завод Тамьян-Катайского кантона АСБР (ныне с.Тирлянский Белорецкого р-на РБ). Командованием *Сибирской армии* в целях предотвращения прорыва был организован *Верхнеуральский фронт*, в состав к-рого вошли оперативная группа "Башкирские силы Верхнеуральского фронта" (*Первый Башкирский кавалерийский полк имени А.Б.Карамышева*, *Пятый Башкирский стрелковый полк* и Тамьян-Катайский добровольческий отряд) под команд. *ротмистра* А.Б.*Карамышева* и 3 казачьих полка. В ходе боёв красные встретили сильнейшее сопротивление и отошли в с.Белорецкий Завод, к штурму к-рого незамедлительно приступило командование белых. Отразив первую атаку, команд. красных приняло решение начать прорыв в зап. направлении. В ходе боёв Каширин получил ранение, его сменил Блюхер, к-рый реорганизовал отряд в 6 полков. 3 авг. начался поход С.У.о. в направлении г.Стерлитамак. На пути следования бойцы терроризировали баш. нас. Тамьян-Катайского, Бурзян-Тангауровского, Юрматынского кантонов из-за их выступления против большевиков. Пользуясь удобным местоположением, отряд вышел к с.Макарово Юрматынского кантона АСБР (Ишимбайский р-н РБ) где на очередном совете было принято решение двигаться в сев. направлении через ж.-д. ст.Иглино Уфим. уезда (Иглинский р-н РБ) и в г.Кунгур. 11 авг. в с.Петровское Юрматынского кантона АСБР (Ишимбайский р-н) состоялся бой между С.У.о. и преследовавшими его 1-м Баш. кав. полком, баш. добровольч. отрядами и казаками. 16 авг. отряд направился к ж.-д. ст.Иглино. Отряд Блюхера разорял баш. насел. пункты Табынского и Кудейского кантонов. На пути следования к С.У.о. присоединились Богоявленский и Архангельский отряды (числ. С.У.о. достигла 10,5 тыс. чел.). После 17 авг. ок. д.Ирныкши Стерлитамакского уезда Уфим. губ. (Архангельский р-н РБ) вступил в бой против *Третьего Башкирского стрелкового полка* и 3-й Оренб. казачьей дивизии. По решению Блюхера один из отрядов предпринял ложную атаку на Уфу с целью сковать дислоцирующиеся там вооруж. силы белых. 29 авг. вступил в бой у ж.-д. ст.Иглино против 1-й чешской роты, 1-го Баш. кав. полка и польского легиона. 2–3 сент. у с.Кр. Горка Уфим. уезда (Нуримановский р-н РБ) отряд переправился на правый берег р.Уфа и 12 сент. у д.Поляковка соединился с передовыми частями 3-й армии *Восточного фронта*. Командующие: Каширин (с июля 1918), Блюхер (авг.–сент. 1918).

И с т.: Национально-государственное устройство Башкортостана (1917–1925 гг.): док. и материалы. В 4 т. Т.2. Ч.1. Уфа, 2002.

Лит.: Т а й м а с о в Р.С. Участие башкир в Гражданской войне. Кн.1. В лагере контрреволюции (1918 – февраль 1919 гг.). Уфа, 2009.

Р.С.Таймасов

СЕ́ВЕРНАЯ ВОЙНА́ 1700–21 между Швецией и коалицией Дании, Речи Посполитой, России и Саксонии за выход к Балтийскому морю. В боевых действиях в 1701–05 и 1708–10 участвовали тысячные отряды *башкир*. После поражения рус. армии под г.Нарва (Швеция) в нояб. 1700 Пётр I поручил ген. Б.П.Шереметеву собрать иррегулярный корпус из башкир, казаков, *калмыков* и развернуть боевые действия в Прибалтике против шведского корпуса полковника В.А.Шлиппенбаха. Осн. задачами были охрана подступов к гг. Новгород и Псков, набеги на терр. Лифляндии, поиск и преследование противника. Весной 1701 башкиры и *мишари* (1 тыс. чел.) прибыли в распоряжение Шереметева и вошли в состав отряда Б.Кеентова, принявшего участие в бою 4 сент. ок. мызы Рауга. В февр. 1702 половина баш. команды была отправлена домой из-за отсутствия продовольствия. Летом в Новгородском уезде находилось 500 башкир, 18 июля часть из них была направлена на разведку к крепостям Ниеншанц и Нотебург (обе – Швеция). 22 авг. башкиры в составе корпуса Шереметева вышли в поход к г.Везенберг (Эстляндия), 3 сент. участвовали в бою при мызе Торбула, 15 сент. – в набеге на г.Мариенбург, 17 сент. – в бою ок. д.Куклозино (все – Лифляндия); 15 июля 1705 совм. с драгунскими полками Кропотова и Игнатьева – в бою при Мур-мызе (м.Гемауертгоф, Швеция). Из башкир-участников походов 1701–05 известны Усей Бигишеев, Карас и Текей Чингашевы, Чангырчак Маметов. В окт. 1709 из С.-Петербурга тысячная баш. команда была направлена к осаждённой Риге (Швеция) в корпус Шереметева и приняла участие в блокаде города, гарнизон к-рого сдался 4 июля 1710, после чего вернулась в *Башкортостан*. За отвагу и мужество в С.в. 45 башкирам был пожалован титул *тархана*. В 1721 после подписания мира в г.Ништадт (Швеция) Россия получила выход к Балтийскому морю, вернула утраченные земли.

Лит.: Журнал или поденная записка, блаженныя и вечнодостойныя памяти государя императора Петра Великого с 1698 года, даже до заключения Нейштадского мира. Ч.I. СПб., 1770; Военно-походный журнал (с 3-го июня 1701 года по 12-е сентября 1705 года) генерал-фельдмаршала Бориса Петровича Шереметева, посланного по высочайшему повелению в Новгород и Псков для охранения сих городов и иных тамошних мест от войск шведского короля //Материалы военно-ученого архива Главного штаба. Т.1. СПб., 1871.

Р.Н.Рахимов

"СЕ́ВЕРНЫЕ АМУ́РЫ", исторически сложившееся название, данное баш. воинам французами в эпоху наполеоновских войн 1807–14. Появилось в конце *русско-прусско-французской войны 1806–07* после боя 4 июня 1807 под г.Веллау и контактов рус. и франц. армий у г.Тильзит при подписании мирного договора. Возникло под влиянием господствовавшего в то время в европ. культуре стиля ампир. Связано с традиц. *вооружением* башкир (лук и стрелы), к-рых французы сравнивали с античным богом Амуром. Прозвище "С.а.", или "злые купидоны", имевшее первоначально ироничный характер, в ходе *Отечественной войны 1812* приобрело уважительное значение. *Заграничные походы русской армии 1813–14* расширили географич. пространство использования этого названия. В 1814 жители Парижа также называли *башкир* "сибирскими амурами". В рус. литературе "С.а." упоминаются в воспоминаниях Д.В.Давыдова "*Тильзит в 1807 году*" и стихотворении К.Н.Батюшкова "Странствователь и домосед" (журн. "Амфион"; 1815; "Вы помните, бульвар кипел в Париже так /Народа праздными толпами, /Когда по нем летал с нагайкою казак /Иль северный Амур с колчаном и стрелами"). В сов. историографии работы А.Н.*Усманова*, А.З.*Асфандиярова*, в баш. худ. литературе ист. роман Я.Х.Хамматова ("*Северные амуры*"), посвящённые событиям периода наполеоновских войн, утвердили в общественном сознании это название как ист. феномен.



"Северный амур".
Худ. А.Е.Мартынов. 1-я четв. 19 в.

Лит.: Ч у й к е в и ч П.А. Подвиги казаков в Пруссии. СПб., 1810; Р а д о ж и ц к и й И.Т. Походные записки артиллериста, с 1812 по 1816 год. Ч.3. 1814-й год. Война во Франции. М., 1835; "Любезные вы мои...": сборник /сост. А.З.Асфандияров. Уфа, 1992; А с ф а н д и я р о в А.З. Кантонное управление в Башкирии (1798–1865 гг.). Уфа, 2005.

Р.Н.Рахимов

"СЕ́ВЕРНЫЕ АМУ́РЫ" ("Тоньяк амурҙары"), ист. роман-дилогия баш. писателя Я.Х.Хамматова. Первая книга вышла в 1983, вторая – в 1985. В романе повествуется об участии в *Отечественной войне 1812* и *заграничных походах русской армии 1813–14* башкир, к-рых за меткость в стрельбе из лука называли "*северными амурами*", прослеживается боевой путь баш. полков от *Бородинского сражения* до *взятия Парижа 1814*, описывается жизнь баш. народа в 19 в. В ходе создания произв. Хамматовым изучены ист. документы, фольклор, традиции и обычаи *башкир* того времени. Хронологич. рамки повествования "С.а." охватывают период 1806–50. Гл. героями романа являются известные ист. деятели Кахым-туря (см. *Кахым Мурзашев*), Буранбай (Буранбай-сэсэн, Яланеркей), М.И.*Кутузов*, Г.С.*Волконский* и В.А.*Перовский*, имп. Александр I. В основе сюжета – описание жизни и деятельности Кахыма Мурзашева, представленного передовым, образованным человеком своего времени, духовный облик к-рого свидетельствует о его внутреннем богатстве. В образе Кахыма писателю важно было воссоздать образ легендарной личности. В произв. он является выразителем мыслей автора. Организаторские и командирские способности Кахыма, героизм и смелость баш. воинов раскрываются в описании боёв при освобождении Москвы, в *Лейпцигском сражении 1813*, *битве при Дрездене 1813*, в ходе *блокады Гамбурга 1813* и др. Александр I представлен высокомерным, безразличным к судьбе народа правителем; главнокомандующий рус. армией Кутузов – верным своему Отечеству гражданином, мастером воен. тактики и стратегии, добродушным и надёжным человеком. Значимыми также являются образы муллы Асфандияра и кантонного нач. Бурангула (см. *Бурангул Куватов*); полна неожиданностей судьба изгоя Еркея, вынужденного скрываться под именем Буранбай, в его образе автор олицетворяет силу духа простого народа, его страстное стремление к свободе. Немалое внимание писатель уделяет описанию



Обложка книги Я.Хамматова "Тоньяк амурҙары" ("Северные амуры"). Худ. А.Г.Королевский. 1983

женских образов: в воен. походах наряду с мужьями участвуют и их жёны. В романе показан патриотизм башкир, проявленный в Отеч. войне 1812 несмотря на то, что ими ещё не забыта жестокая расправа над *Салаватом Юлаевым* и др. участниками *Крестьянской войны 1773–75*. Хамматов находит в ист. прошлом точки соприкосновения башкир и русских, жизнь *Башкортостана* 19 в. описывается в тесной связи с судьбой России. Это новое веяние в баш. ист. романистике. На рус. яз. роман переведён сов. писателем и переводчиком В.С.Василевским, опубликован в Москве в 1987.

Лит.: Башкорт әҙәбиәте тарихы. 6-сы т. Өфө, 1996; Хасанов Р.Ф. Башкирский исторический роман 80–90-х годов XX века (вопросы типологии, жанра и стиля). Уфа, 2004.

Г.Я.Хамматова

"СЕ́ВЕРНЫЕ АМУ́РЫ", обществ. организация. Создана в 2006 в Уфе. Осн. направления деятельности: воен.-ист. реконструкция (см. *Движение военной реконструкции*), в т.ч. *Башкиро-мещерякского войска формы одежды, Башкирского войска формы одежды, вооружения и воинского снаряжения башкир*; социально-пед. работа, пропаганда и изучение ист., культ. наследия, увековечивание имён героев баш. народа. "С.а." реконструируют баш. нац. воинские формирования *Отечественной войны 1812* и *заграничных походов русской армии 1813–14*, *Гражданской войны* и *Великой Отечественной войны 1941–45*. "С.а." принимают активное участие в воен.-ист. фестивалях *"День Бородина"*, "Гроза над Белой", в респ. фолькл. празднике "Салауат йыйыны" и др. В 2007 члены клуба участвовали в съёмках ист. док. фильма "Навеки вместе". По инициативе "С.а." в 2007 проведена реконструкция отд. событий Вел. Отеч. войны, посв. памяти А.М.*Матросова*, в 2008 – М.М.*Шаймуратова*, в 2009 совм. с *Музеем боевой славы* – воен.-ист. мероприятие "Боевое крещение 112-й Баш. кав. дивизии. Лето 1941 года". В 2010 "С.а." был открыт *Первому Башкирскому конному полку памятник*, учреждена памятная медаль "Воинская Слава башкирского народа".

Пред. правления клуба – И.М.Юлбарисов (с 2006), рук. – И.Г.Шаяхметов.

Лит.: Воинская слава башкирского народа. Уфа, 2007.

СЕ́ВЕРО-ЗА́ПАДНАЯ А́РМИЯ, вооруж. формирование *Русской армии*. Образована как Сев. армия в июне 1919 на терр. Латвии, Псковской губ. и Эстонии из Сев. корпуса, отд. частей Зап. добровольческой армии и отряда полковника С.Н.Булак-Балаховича; с 1 июля – С.-З.а. В состав входили 1-й и 2-й стрелк. корпуса, 5-я отд. див., конный полк Булак-Балаховича,



Члены военно-исторического клуба "Северные амуры" на фестивале "День Бородина". Бородинское поле, 2010

Конно-егерский полк, 1-й и 2-й запасные полки, десантный морской отряд, отд. танковый батальон из 6 танков, 4 бронепоезда и 2 бронемашины. Числ. на 1 июля составляла 15,5 тыс. чел.; имелось 60 арт. орудий, 51 пулемёт. В ходе *Гражданской войны* в мае–авг. и сент.–окт. 1919 армией проведено две операции по захвату Петрограда (см. *Оборона Петрограда 1919*). 28 сент. войска С.-З.а. начали наступление против частей *Седьмой армии* РККА и к кон. окт. вышли к Пулковским высотам на подступах к Петрограду. Команд. красных войск, получив подкрепление, подготовилось к контрнаступлению по сходящимся направлениям: 7-я армия из района с.Тосно Царскосельского уезда Петроградской губ., 15-я армия – г.Луга; соединившись в г.Ямбург, обе группы РККА должны были окружить С.-З.а. Усиленная новыми подразделениями, в т.ч. *Башкирской группой войск*, 7-я армия 21 окт. при поддержке Балт. флота перешла в наступление, к к-рому 26 окт. присоединилась 15-я армия РККА. В результате *Ямбургской операции 1919* в кон. нояб. – нач. дек. войска С.-З.а., оказавшись под угрозой глубокого охвата с Ю., отступили на терр. Эстонии. В янв. 1920 С.-З.а. была ликвидирована, её офицеры и солдаты задержаны и разоружены. Командующие: ген.-майор А.П.Родзянко (с июня 1919), ген. от инфантерии Н.Н.*Юденич* (с окт.), ген.-лейт. П.В.Глазенап (с нояб. 1919).

СЕДЬМА́Я А́РМИЯ, вооруж. формирование в составе РККА. Образована приказом РВС Сев. фронта от 1 нояб. 1918 по директиве РВСР от 30 окт. 1918 из частей бывшей Олонецкой группы войск, 2-й Петроградской пех., Псковской стрелк. дивизий; в февр.–апр. 1920 Петроградская рев. армия труда. В состав входили 1-я (нояб. 1918 – авг. 1919, апр.–июль 1920), 2-я стрелковые (июнь 1919 – июнь 1920), 2-я Петроградская (нояб. 1918), 2-я Новгородская пехотные (нояб. 1918 – янв. 1919), 6-я (нояб. 1918 – май 1920), 10-я (февр.–июль 1919, сент. 1919 – март 1920), 11-я (март–апр. 1921), 12-я (сент.–окт. 1920), 13-я (июнь–сент. 1920), 18-я (апр.–май 1920), 19-я (бывшая Олонецкая группа войск, нояб.–дек. 1918, янв.–авг. 1919), 19-я (бывший Лужский боевой участок, авг.–сент. 1919, янв.–апр. 1920), 27-я (март 1921), 43-я (авг.–дек. 1920), 43-я 2-го формирования (март–май 1921), 54-я (апр.–июнь 1920), 55-я (нояб. 1919 – авг. 1920), 56-я (нояб. 1919 – февр. 1920), Псковская (нояб. 1918), Сводная (март 1921), Эстонская (июнь–июль 1919) стрелковые дивизии, Чудская озёрная флотилия (янв. – нач. марта, июль 1919). В окт. 1919 – мае 1920 в распоряжении С.а. находились *Отдельная Башкирская кавалерийская дивизия* и *Отдельная Башкирская стрелковая бригада*, входившие в *Башкирскую группу войск*. Находилась в составе Сев., в февр. 1919 и с апр. 1920 – Зап. фронтов. В ходе *Гражданской войны* в 1918–19 участвовала в боях под Петроградом (см. *Оборона Петрограда 1919*), близ гг. Нарва, Псков, на терр. Эстонии, в *Ямбургской операции 1919*, в 1921 – в подавлении Кронштадтского мятежа. В мае 1921 расформирована, войска переданы в Петроградский воен. округ. Командующие: Е.А.Искрицкий (с 1 нояб. 1918), Е.М.Голубинцев (с 28 нояб.), Н.В.Хенриксон (исполняющий должность с 5 дек.), А.К.Ремезов (с 27 янв. 1919), М.С.Матиясевич (с 1 июля), С.Д.Харламов (с 26 сент.), Д.Н.Надёжный (с 17 окт.), С.И.Одинцов (с 17 нояб.), М.М.Лашевич (исполняющий должность с 30 июля 1920), В.Н.Зарубаев (с 25 авг.), М.Н.Тухачевский (с 5 марта 1921), Д.Н.Авров (19 марта – 10 мая 1921).

СЕДЬМО́Й БАШКИ́РСКИЙ ПОЛК конный, образован в период *Отечественной войны 1812* по *Указу от 8 августа 1812 "О сформировании Башкирских казачьих полков"* в крепости Нововоздвиженской Оренб. уезда одноим. губ. (ныне с.Воздвиженка Саракташского р-на Оренб. обл.) из *башкир* 9-го кантона. Числ. полка составляла 530 чел., имелось 804 лошади. 12 окт. 1812 выступил в поход через г.Самара в г.Ниж. Новгород. Осенью 1812 дислоцировался в с.Ст. Берёзовка Нижегородской губернии. Позднее по распоряжению рос. имп. Александра I С.Б.п. был направлен в С.-Петербург. Входил в состав 1-го отд. пех. корпуса под команд. ген. от кавалерии графа П.Х.Витгенштейна, с апр. 1813 – блокадного корпуса под команд. ген. от кавалерии герцога А.Вюртембергского, с марта 1814 – Силезской армии под команд. ген. от инфантерии А.С.Феньша. В ходе *заграничных походов русской армии 1813–14* С.Б.п. участвовал в *блокаде Данцига 1813*, 2 марта 1814 под команд. Феньша выступил в поход к р.Рейн к Силезской армии, дошёл до г.Кёльн (Германия), после чего вернулся в Оренб. губ. (в составе: штаб-офицер, полковой ком., полковой пом., 5 *есаулов*, 5 *сотников*, 5 *хорунжих*, 10 *пятидесятников*, *полковой мулла*, писарь, квартирмейстер, 445 башкир, 512 лошадей) и был расформирован. Ком.: майоры С.А.Вильчик (с авг.), Аксёнов (с окт.), А.М.Мосеев (с авг. 1813).

Р.Н.Рахимов

СЕЙТ ЯГАФА́РОВ, предводитель *Башкирского восстания 1681–84*. Баш. *старшина*, мулла. В кон. июня – нач. июля 1681 агитировал *башкир*, татар, марийцев и др., проживающих на терр. Казанской, Ногайской, Осинской и Сиб. дорог, поднять восстание. С апр. 1682 руководил отрядами восставших, действовавших ок. крепостей *Закамской черты*, гг. Кунгур, Уфа, Самара и др. В июле заключил соглашение с калмыцким ханом *Аюкой* о вооруж. поддержке восстания. Под рук. С.Я. объединённые отряды башкир и *калмыков* действовали в осн. на терр. Казанской, Ногайской и Осинской дорог, участвовали в осаде *Мензелинска*, дворцового с. Николо-Берёзовка Уфим. уезда (Краснокамский р-н РБ) и др. В нач. 1683 калмыки отошли от восст., отряды башкир под рук. С.Я. продолжали борьбу до осени 1684. Дальнейшая судьба неизвестна.

И.Г.Акманов

СЕИТБА́Й АЛКА́ЛИН (? – 16.5.1740, Мензелинский городок Уфим. пров., ныне г.Мензелинск), один из предводителей *башкирских восстаний 1735–40*. Проживал в Тамьянской вол. Ногайской дороги. *Старшина* той же волости. Весной 1737 совм. с *Кильмяком Нурушевым*, *Кусяпом Султангуловым* и *Рысаем Игембетовым* возглавил восст. на терр. Ногайской и Сиб. дорог. Осенью их отряд (ок. 1 тыс. чел.) участвовал в боях против правительств. войск под команд. Л.Я.*Соймонова*. В июне 1738 совм. с Рысаем Игембетовым явился с повинной к Соймонову в *Табынскую крепость*. Весной 1739 приступил к организации нового восст.: "...из допросу башкирца Каныкая о злом намерении башкирском, что Нагайской дороги старшина Сеит-бай, согласясь с старшинами Сибирской дороги, нынешнее лето намерены бунтовать...". В марте 1740 по приглашению В.А.*Урусова* совм. с *Алдаром Исекеевым* прибыл в г.Самара для переговоров об условиях явки восставших с повинной. Был арестован и направлен к Соймонову в Мензелинский городок (см. *Мензелинск*), подвергался пыткам; казнён.

И с т.: Материалы по истории Башкортостана. Т.6. Оренбургская экспедиция и башкирские восстания 30-х годов XVIII в. Уфа, 2002.

Лит.: А к м а н о в И.Г. Башкирия в составе Российского государства в XVII – первой половине XVIII века. Свердловск, 1991.

И.Г.Акманов



Г.М.Семёнов

СЕМЁНОВ Григорий Михайлович (13.9.1890, станица Дурулгуевская Забайкальской обл. – 30.8.1946, Москва), деятель *Белого движения*. Участник *Первой мировой войны 1914–18* и *Гражданской войны*. Окончил Оренб. казачье воен. уч-ще (1911). В период Первой мировой войны с 1914 служил в 1-м Нерчинском казачьем полку 10-й Уссурийской див., с 1915 – в 3-м Верхнеудинском казачьем полку в составе Кавк. армии. После Февральской революции 1917 выступил против власти большевиков. В ходе Гражд. войны в нояб. 1917 сформировал конный Бурято-Монгольский казачий отряд (Особый Маньчжурский отряд), во главе к-рого позднее участвовал в боях с частями Кр. Гвардии в Забайкалье. Потерпел поражение и отступил в Маньчжурию. В янв.–февр., апр.–июне 1918, сформировав новые отряды, вёл бои на терр. Вост. Забайкалья. При поддержке японских оккупационных сил 20 авг. захватил г.Верхнеудинск, 26 авг. – г.Чита. В янв. 1919 провозгласил создание независимой Монголо-Бурятской республики, в мае стал войсковым атаманом Забайкальского казачьего войска, затем А.В.*Колчаком* назначен командующим Читинским воен. округом с присвоением чина ген.-майора, позднее – ген.-лейтенанта. Захватил 2 вагона, содержащих ок. 2 тыс. пудов золота, и вывез их в Китай. В янв. 1920 назначен Верховным правителем Сибири и главнокомандующим Вооруж. силами Рос. Вост. окраины, в апр. создал Дальневост. армию белых. 14 июня пост., принятым на Воен. совещании представителей *башкир*, проходившем в г.Чита, избран поч. стариком (Ил агаһы) *Башкирского войска*. Грамотой от 17 июня и приказами от 22 июня подтвердил образование *Военно-национального управления башкир*, включение Баш. войска "в число казачьих и инородческих войск, возглавляемых мною как Походным атаманом и управляемых через штаб Походного атамана". 11 авг. С. утверждена воен. форма баш. воинов. После поражения белогв. войск на Д.Востоке, в сент. 1921 эмигрировал в Корею, позднее в Японию, Китай. В сент. 1945 арестован в г.Далянь (Китай). Казнён. Награждён *Георгия орденом* 4-й ст. (1915), *Владимира орденом* 3-й ст., георгиевским оружием.

И с т.: Национально-государственное устройство Башкортостана (1917–1925 гг.): док. и материалы. В 4 т. Т.2. Ч.2. Уфа, 2003.

Лит.: В а л и д и Т о г а н А.-З., И н а н А., Т а г а н Г. Служение: сб. тр. башк. учёных-эмигрантов – лидеров нац.-освобод. движения 1917–1920 годов. Уфа, 2007.

Р.С.Таймасов

СЕМИЛЕ́ТНЯЯ ВОЙНА́ 1756–63 между Австрией, Испанией, Россией, Францией, Швецией, с одной стороны, и Англией, Пруссией, Португалией – с другой. Возникла в связи со столкновением агрессивной политики Пруссии с интересами Австрии, Франции и России за господство в Центр. Европе, а также колониальным соперничеством Англии и Франции. Боевые действия сухопутных войск велись на терр. Пруссии и в Прибалтике, флота – на Балтийском и Средиземном морях. Рус. армия (ок. 90 тыс. чел.) вступила в воен. действия в 1757. Для участия в войне по Указу Сената от 1 сент. 1756 была сформирована так называемая четырёхнародная команда из 531 *башкира*, 519 *мишарей*, 516 *калмыков* и 500 казанских татар (см. *Иррегулярные войска*). Сборы башкир и мишарей Сиб. и Ногайской дорог были назначены в Уфе, Осинской и Казанской дорог – в Кичуйском фельдшанце (укреплении) *Закамской линии*. По приказу И.И.*Неплюева* в Уфе были сформированы баш. и мишарские отряды, к-рые после проверки уровня подготовки были направлены бригадиром К.Фрауэндорфом в Пруссию. Баш. отрядом командовал гл. старшина *Кидряс Муллакаев*, мишарским – старшина Аликей Муслюмов. Пр-во обеспечило воинов форменным обмундированием (у башкир и мишарей были кафтаны зелёного цвета, калмыков – красного, татар – синего). *Вооружение* (луки со стрелами, копья, сабли), снаряжение и лошадей воины приобретали самостоятельно (см. *Воинское снаряжение башкир*). В авг. 1757 башкиры и мишари в составе развед. отряда принимали участие в сражении на р.Прегель, при д.Гросс-Егерсдорф и отходе рус. армии к г.Тильзит (все – Пруссия). В нояб. отряды были отозваны и находились в Новгородской губ.,

с окт. 1758 – в Усть-Уйской крепости *Оренбургской линии*, в 1759 расформированы. Рус. армия, разгромив войска прусского короля Фридриха II при дд. Пальциг и Кунерсдорф (1759), в 1760 заняла Берлин. В 1762 рос. имп. Пётр III заключил мир с Пруссией.

Р.Н.Рахимов

СЕМНА́ДЦАТЫЙ БАШКИ́РСКИЙ ПОЛК к о н н ы й, образован в период *Отечественной войны 1812* по *Указу от 8 августа 1812 "О сформировании Башкирских казачьих полков"* в д.Кулсарино Челяб. уезда Оренб. губ. из *башкир* 5-го кантона. Числ. полка составляла 530 чел., имелось 750 лошадей. 19 окт. 1812 выступил в поход в г.Ниж. Новгород. Входил в состав 3-го округа ополчения под команд. ген.-лейт. графа П.А.Толстого. В период *заграничных походов русской армии 1813–14* в мае 1813 совм. с Костромским ополчением прибыл в Варшавское герцогство. Входил в состав Резервной армии ген. от инфантерии кн. Д.И.Лобанова-Ростовского. Часть С.Б.п. конвоировала пленных, транспорты с продовольствием, др. – осуществляла связь между 3-м и 4-м корпусами Резервной армии на "летучих почтах". В ходе кампании потери полка составили 7 рядовых, *полковой мулла*. В окт. 1813 в полку состояли штаб-офицер, пом. ком. полка, 4 *есаула*, 5 *сотников*, 5 *хорунжих*, 10 *пятидесятников*, писарь, квартирмейстер, унтер-офицер "для письменных дел", 493 башкира, денщик, имелось 484 строевые и 165 вьючных лошадей. В дек. 1814 С.Б.п. после возвращения в Оренб. губ. был расформирован. Ком. – майор А.Овсянников.

Р.Н.Рахимов

СЕРЕДА́ Аким Иванович (1797–1851), ген.-майор. Из дворян. Окончил 2-й кадетский корпус (С.-Петербург). Служил чиновником особых поручений при П.П.*Сухтелене* в г.Оренбург, правителем канцелярии воен. губернатора при В.А.*Перовском*. В 1841 назначен нач. штаба *Отдельного Оренбургского корпуса*. С дек. 1843 вятский гражд. губернатор, с 1850 командующий *Башкиро-мещерякским войском*.

Лит.: Ч е р н о в И.В. Заметки по истории Оренбургской губернии генерал-майора И.В.Чернова. Оренбург, 2007.

Р.Н.Рахимов

СИБА́ЕВ Шагиахмет (Шаяхмет) Утарбаевич (1821, д.Сибаево Бурзянской вол. Верхнеуральского уезда Оренб. губ., ныне с.Ст. Сибай Баймакского р-на РБ, – ?), *кантонный начальник*, поэт-импровизатор. Зауряд-сотник (1857; см. *Зауряд-чины*). Начал службу писарем, с 1852 юртовой *старшина* 7-го баш. кантона. С 1853 в чине урядника, затем зауряд-хорунжего служил в укреплениях Аральское и Перовский *Сыр-Дарьинской линии*. В 1858–63 нач. 6-го кантона. С., предположительно, автор баш. нар. песни "Сибай".

Лит.: Х э м и т о в Х. Сибай сәсән. Сибай, 2007; Ү т ә г о л о в Р., Т а ж е т д и н о в А. Сәсәндәр иленә сәйәхәт. Сибай, 2008; А с ф а н д и я р о в А.З. История сёл и деревень Башкортостана и сопредельных территорий. Уфа, 2009.

А.З.Асфандияров

СИБИ́РСКАЯ А́РМИЯ, 1) в 1918 вооруж. силы *Временного Сибирского правительства*. Образована приказом по Воен. ведомству 28 мая как Зап.-Сиб. армия; с 27 июля С.а. В состав входили 5-й Приамурский, Ср.-Сиб., Степной Сиб., 3-й Уральский армейский, Уральский и 4-й Вост.-Сиб. корпуса. В июле–авг. в составе 1-й Уральской пех. дивизии 3-го Уральского армейского корпуса находились *Первый Башкирский стрелковый полк* и *Второй Башкирский стрелковый полк*. Первонач. формировалась в г.Новониколаевск из добровольч. частей, гарнизонов города и ж.-д. станции. Командованием *Чехословацкого отдельного корпуса* для пополнения армии было направлено 600 солдат и офицеров. 3-й Уральский армейский корпус был сформирован из жителей Пермской губ., Златоустовского уезда Уфим. губ., Челяб., Троицкого и Верхнеуральского уездов Оренб. губернии со штабом в г.Челябинск. К кон. авг. 1918 С.а. насчитывала ок. 60 тыс. чел., к 1 окт. – ок. 11 тыс. офицеров и ок. 74 тыс. солдат, имелось 70 орудий и 184 пулемёта. На Ср. Урале С.а. противостояли Вторая армия и 3-я армия РККА. В июле совм. с Чехословацким отд. корпусом и баш. войсковыми частями армия заняла г.Екатеринбург, в дек. – гг. Кунгур и Пермь. Соединения С.а. действовали на терр. Урала, Зауралья, Сибири, Забайкалья и Д.Востока. Расформирована 24 дек. по приказу А.В.*Колчака*, на базе штаба С.а. была сформирована Сиб. отд. армия. Командующие: полковник А.Н.*Гришин-Алмазов* (с мая), ген.-майор П.П.Иванов-Ринов (сент.–дек. 1918).

2) В 1919 вооруж. силы в составе *Русской армии*. Образована 24 дек. 1918 в связи с реорганизацией вооруж. сил пр-ва Колчака и разделением их на ряд армейских соединений, развёрнута из Екатеринбургской группы войск. В состав входили 1-й Ср.-Сиб., 3-й Степной Сиб. корпуса, Воткинская дивизия и Красноуфим. бригада. Числ. армии составляла 48,5 тыс. человек. Вела боевые действия против 2-й и 3-й армий РККА. В марте 1919 С.а. заняла гг. Оханск и Оса, в апр. – гг. Сарапул, Воткинск и Ижевск. В июне под ударами РККА и в связи с угрозой отрыва от отошедшей на В. *Западной армии* С.а. отступила на Ср. Урал, затем в Зауралье. В результате новой реорганизации была разделена на 1-ю и 2-ю Сиб. армии Вост. фронта. Командующие: ген.-майор А.Ф.Матковский (с дек. 1918), ген.-лейтенанты Р.Гайда (с янв. 1919), М.К.*Дитерихс* (11–22 июля 1919).

Р.С.Таймасов

СИБИ́РСКИЕ ЛИ́НИИ, системы оборонительных сооружений 18 – сер. 19 вв. Созданы в целях отражения набегов джунгаров, *казахов* и др.; сохранения позиций России в Сибири, дальнейшего освоения края. Первые *крепости* были построены вдоль р.Иртыш (приток р.Обь): в 1716 – Омская, в 1717 – Ямышевская и Железинская, в 1718 – Семипалатинская, Убинская, Полон-Карагайская, в 1719 – Усть-Каменогорская. В 1745–52 сооружена Иртышская линия

(в кон. 18 в. включала 5 крепостей, 12 форпостов, 20 станций), в 1747–68 — Колывано-Кузнецкая (Колывано-Воскресенская; 4 крепости, 7 форпостов, 8 редутов), в 1752–55 — Тоболо-Ишимская (9 крепостей, 16 редутов). Общая протяжённость С.л. в кон. 18 в. составила ок. 2290 км. Службу на С.л. несли в осн. сиб. казаки, с 1808 — военнослужащие Сиб. линейного казачьего войска. В кон. 18 — сер. 19 вв. С.л. постепенно утратили воен. значение. *Башкиры* привлекались на линейную службу (см. *Линейно-пограничная служба башкир*) с началом строительства первых крепостей. С 1745 на С.л. направлялась баш. команда (1 тыс. чел.) на 1 год, после введения *кантонной системы управления* — башкиры 1-го кантона. С 1800 линейная служба была заменена этапной на Сиб. тракте (см. *Военная служба башкир*).

Лит.: Асфандияров А.З. Кантонное управление в Башкирии (1798–1865 гг.). Уфа, 2005.

СИНБИ́РИН Алексей Михайлович (? – 30.10.1860), полковник. С 1847 попечитель, пом. командующего *Башкиро-мещерякским войском*, с 12 авг. 1859 исправляющий должность командующего, с 1860 пом. командующего *Башкирским войском*.

Р.И.Рахимов

СИРА́ЕВ Зариф Шайхлисламович (1909, д.Анясево Белебеевского уезда Уфим. губ., ныне с.Миякибашево Миякинского р-на РБ, – 1982, Уфа), историк. Кандидат ист. наук (1950). Окончил Баш. пед. ин-т им. К.А.Тимирязева (1933). В 1934 преподавал в Баш. пед. техникуме (г.Бирск). С 1935 работал в областной проф. школе, с 1936 – в Баш. высшей коммунистич. сельскохозяйств. школе (обе – Уфа), с 1940 – в БГУ (в кон. 50-х гг. декан историко-филологич. факультета). Научные иссл. посвящены *Башкирскому восстанию 1662–64*, *Башкирскому восстанию 1681–84*, *Башкирскому восстанию 1704–11*, *башкирским восстаниям 1735–40*, деятельности баш. нац. частей Кр.Армии (см. *Башкирская группа войск*).

Соч.: Участие башкирских национальных частей Красной армии в разгроме интервентов и белогвардейцев под Петроградом осенью 1919 года // Учёные записки БашГУ. Серия исторических наук. Уфа, 1957. Вып.1. №1; Башкирские национальные части Красной армии в Гражданскую войну // Октябрьская революция и рождение Советской Башкирии. Уфа, 1959; О характере башкирских восстаний XVII – первой половины XVIII вв.: (1662–1664 гг., 1681–1683 гг., 1704–1711 гг., 1735–1740 гг.) // Из истории Башкирии Уфа, 1963. Ч.2.

Л.Д.Халисова

СЛА́ВЫ О́РДЕН, воен. орден СССР. Учреждён указом Президиума Верховного Совета СССР от 8 нояб. 1943. С.о. награждались военнослужащие РККА рядового и сержантского составов, в авиации также мл. лейтенанты. Имел 3 степени. Знак ордена представляет собой 5-конечную звезду, на лицевой стороне в ср. части к-рой расположен круг-медальон с рельефным

Полные кавалеры ордена Славы

Фамилия, имя, отчество	Год награждения орденом		
	1-й ст.	2-й ст.	3-й ст.
Алибаев Адигам Галеевич	1945	1945	1944
Аминов Зариф Хурамшович	1945	1944	1944
Валышин Аглиулла Хисматович (Васильев Александр Харитонович)	1945	1945	1944
Газизов Мустафа Шакирович	1944	1944	1944
Салихов Шайхелислам Гумерович	1945	1945	1944
Сулейманов Валиахмет Гималович	1945	1945	1944
Султанов Хатмулла Асылгареевич	1945	1945	1945
Харисов Фаррух Харисович	1945	1944	1944
Хилажев Мавлит Хилажевич	1994	1945	1944
Хусаинов Хурмат Хамзеевич	1946	1945	1944

изображением Кремля со Спасской башней в центре, по окружности медальона — лавровый венок. В ниж. части круга выпуклая надпись "Слава" на красной эмалевой ленточке. На оборотной стороне ордена круг, в сер. к-рого рельефная надпись "СССР". Орден при помощи ушка и кольца соединяется с 5-угольной колодкой, покрытой шёлковой муаровой лентой. С 5 продольными чередующимися полосками, равными по ширине: 3 чёрного и 2 оранжевого цветов; по краям — узкие оранжевые полоски. Знак орд. 1-й ст.



Ордена Славы: 1 – 1-й ст.; 2 – 2-й ст.; 3 – 3-й степени

изготавливался из золота; 2-й и 3-й ст. — из серебра (круг с изображением Кремля со Спасской башней на знаке 2-й ст. позолочен, 3-й ст. — без позолоты). Награждение производилось в порядке восхождения степеней. В 1943–91 полными кавалерами орд. стало более 2,6 тыс. чел., из них более 100 жителей *Башкортостана*, в т.ч. 44 уроженца республики. Материалы о полных кавалерах орд. Славы хранятся в *Музее боевой славы*, *Национальном музее* и др. музеях РБ. Во мн. насел. пунктах их именами названы улицы, предприятия и учреждения, в их честь установлены памятники и мемор. доски. Среди полных кавалеров С.о. 10 *башкир* (см. табл.).

Лит.: Славные сыны Башкирии. Кн.5. Очерки о полных кавалерах ордена Славы. Уфа, 1985.

СЛЯУСИ́Н КИ́НЗИН (1740-е гг. — не ранее 1811), участник *Крестьянской войны 1773–75*, пугачёвский полковник. Проживал в д.Кинзино Бушман-Кыпсакской вол. Ногайской дороги (ныне д.Кинья-Абыз Куюргазинского р-на РБ). Сын *Кинзи Арсланова*. К восст. присоединился в нач. окт. 1773. Проводил агитацию среди нас. края. Осенью 1773 — весной 1774 распространял манифесты Е.И.*Пугачёва* среди нас. Ногайской дороги. Мобилизовывал *башкир* юж. волостей той же дороги в Гл. войско Пугачёва. Находясь в Бердском повстанч. центре, служил в походной канцелярии Кинзи Арсланова, участвовал в боевых действиях под г.Оренбург. Вместе с *Каранаем Муратовым* препятствовал продвижению правительств. войск и отрядов "верных" пр-ву *старшин* по Новой Моск. дороге. По призыву пугачёвских бригадиров Канзафара Усаева и *Салавата Юлаева* в кон. июля отряд С.К. перешёл через р.Дёма и направился к Уфе. Захват в плен в нач. авг. Канзафара Усаева, наступление регулярных войск и общий спад нар. движения помешали осуществлению плана взятия Уфы. В нояб. арестован *Алибаем Мурзагуловым* и отправлен в Казанскую секретную комиссию, в нач. 1775 по распоряжению нач. комиссии ген.-майора П.С.Потёмкина — в Москву. По решению ген.-прокурора Сената А.А.Вяземского от 17 марта 1775 доставлен в г.Оренбург. Следствие по делу С.К. велось в Оренб. губ. канцелярии, 23 апр. по решению оренб. губернатора ген.-поручика И.А.Рейнсдорпа освобождён из-под стражи. Дальнейшая судьба неизвестна.

Ист.: Крестьянская война 1773–1775 гг. на территории Башкирии: сб. док. Уфа, 1975; Воззвания и переписка вожаков Пугачёвского движения в Поволжье и Приуралье. Казань, 1988; Емельян Пугачёв на следствии: сб. док. и материалов. М., 1997.

И.М.Гвоздикова

СОВЕ́Т УПОЛНОМО́ЧЕННЫХ БАШРЕВКО́МА, образован по пост. *Башкирского военно-революционного комитета* от 14 мая 1919 в г.Сараиск в целях создания органов власти автономии на освобождённых от Белой армии терр. *Автономной Советской Башкирской Республики*, мобилизации баш. нас. в баш. нац. части Кр. Армии. С 10 июня С.у.Б. располагался на терр. Ток-Чуранского кантона. При Совете действовала команда красноармейцев (ок. 40 чел.). С.у.Б. организованы съезды Советов Ток-Чуранского (4 июля), Кипчак-Джитировского кантонов, были образованы кантонные рев. комитеты. 18 июня "для комплектования вновь формирующихся башкирских кавалерийских частей лошадьми" С.у.Б объявлена "мобилизационная поставка лошадей" в Ток-Чуранском кантоне, 5 авг. — в Кипчак-Джитировском кантоне. Для *Отдельной Башкирской стрелковой бригады* Советом было мобилизовано 200 чел., закуплено 543 лошади, из них 243 отправлено в г.Белебей в состав формирующегося 3-го кав. полка *Отдельной Башкирской кавалерийской дивизии*. После возвращения Башревкома из эвакуации С.у.Б. был упразднён. Пред. — Н.В.Зарецкий; члены С.у.Б.: И.И.Мутин (см. *Мутины*), Ф.Н.*Тухватуллин*.

Ист.: ЦИА РБ. Ф.393. Оп.1. Д.1–5.

А.Ш.Ярмуллин

СОВЕ́ТСКО-ПО́ЛЬСКАЯ ВОЙНА́ 1920 в ходе *Гражданской войны* за освобождение сов. территории от польской интервенции. В апр.–авг. 1919 польская армия заняла часть Белоруссии (до междуречья Зап. Двины и Березины) и Украины (гг. Новоград-Волынский – Проскуров – Могилёв на Днестре). Польшей были отвергнуты все предложения сов. пр-ва об установлении границы и 6 марта 1920 польские войска выступили против *Западного фронта*, захватили г.Мозырь и м.Калинковичи. 25 апр. польская армия (144 тыс. чел., 894 арт. орудия, 4157 пулемётов, 49 бронемашин, 51 самолёт) перешла в наступление против Кр. Армии (65 тыс. чел., 666 арт. орудий, 3208 пулемётов) по всему фронту от р.Зап. Двина до р.Днестр; к 28 апр. вышла на рубеж гг. Чернобыль – Казатин – Винница. Используя своё превосходство в числ. и вооружении, польские див. отбросили *Двенадцатую армию* на вост. берег р.Днепр и заставили отступить *Четырнадцатую армию* на Ю.-В. 7 мая части РККА оставили Киев. 1 июня 4-я и части 1-й польских армий перешли в контрнаступление против 15-й армии Зап. фронта. 26 мая после концентрации в г.Умань войсковых частей 1-й Конной армии, переброшенной с Кавказа (16,7 тыс. сабель, 48 арт. орудий, 6 бронепоездов, 12 самолётов), войска *Юго-Западного фронта* (46 тыс. чел., 245 арт. орудий, 1440 пулемётов) перешли в наступление против 2-й, 3-й и 6-й польских армий. 5 июня 1-я Конная армия прорвала фронт ок. г.Казатин и начала наступление на гг. Бердичев и Житомир. В результате *Киевской операции 1920*, в к-рой отличилась *Отдельная Башкирская кавалерийская бригада*, был освобождён Киев. 4 июля войска Зап. фронта вновь перешли в наступление, нанеся осн. удар на правом фланге. План операции заключался в обходе польских войсковых частей кав. корпусом под команд. Г.Д.Гая: 10 июля польские войска оставили г.Бобруйск, 11 июля — Минск. 14 июля части РККА взяли г.Вильно, 1 авг. польские войска без сопротивления оставили г.Брест-Литовск. 2 авг. войска Зап.

фронта (3-й кав. корпус, 3-я, 4-я, 15-я и 16-я армии, Мозырская группа Хвесина) перешли в наступление с целью захватить Варшаву. Им противостояли 1—6-е польские армии и Укр. армия С.В.Петлюры. 13 авг. стрелк. див. РККА захватили г.Радимин. Польские войска, получившие оружие и боеприпасы из Англии, США и Франции (1494 арт. орудия, 2800 пулемётов, 700 самолётов, 10 млн. снарядов), отошли на вторую линию обороны и сосредоточили кр. силы в районе Варшавы и г.Люблин. По плану контрнаступления польских войск предусматривалась концентрация сил на р.Вепш и удар в тыл войск Зап. фронта. 5 авг. 2 польские див. атаковали сов. войска под г.Радимин, 16 авг., сосредоточив против Мозырской группы двойной перевес в числ. войск (47,5 тыс. чел. против 21 тыс.), прорвали линию фронта и разгромили юж. фланг 16-й армии. 19 авг. поляки заняли г.Брест-Литовск, 23 авг. — г.Белосток. К 26 авг. 4-я армия, 3-й конный корпус (всего ок. 40 тыс. чел.) Зап. фронта перешли германскую границу и были разоружены. После разгрома и отступления из Польши войска Зап. фронта были вынуждены к 25 авг. отойти на рубеж гг. Августов—Липск—Владимир-Волынский. Войска Юго-Зап. фронта также отходили, ведя тяжёлые бои с превосходящими силами противника. 12 сент. командующий Зап. фронтом М.Н.Тухачевский отдал приказ о наступлении частей 12-й и 14-й армий на гг. Влодава и Брест-Литовск, но польские войска нанесли упреждающий удар, прорвав оборону и взяв г.Ковель, и вынудили 12-ю и 14-ю армии отойти на В. Ближайшей задачей командования польской армии был разгром сов. войск в районе гг. Гродно—Лида—Слоним—Волковыск. 19 сент. польские войска возобновили наступление в Белоруссии и 26 сент. заняли г.Гродно, но значительного продвижения не добились. К нач. окт. и РСФСР, и Польшей были исчерпаны все возможности ведения боевых действий, страны заключили мирное соглашение, предварительные условия к-рого были подписаны 12 окт. в Риге. В ходе войны ни одна из сторон поставленных целей не достигла: зап. терр. Сов. Белоруссии и Сов. Украины были разделены между Польшей и республиками, РСФСР со своей стороны признала независимость Польши и легитимность пр-ва Ю.Пилсудского. За отвагу, проявленную в ходе войны, более 40 командиров и бойцов Отд. Баш. кав. бригады были награждены *Красного Знамени орденом*.

Лит.: Муртазин М.Л. Башкирия и башкирские войска в Гражданскую войну. М., 2007.

СОВЕ́ТСКО-ФИНЛЯ́НДСКАЯ ВОЙНА́ 1939—40 за терр. Карелии и Кольского полуострова. Пр-во Финляндии неоднократно отказывалось от обмена терр. в Вост. Карелии на Карельский перешеек и мирных переговоров с сов. пр-вом, разместило армию вдоль границы на укрепл. "линии Маннергейма" и привело её в боевую готовность. После провокационных обстрелов сов. терр. финскими войсками части РККА 30 нояб. 1939 перешли сов.-финляндскую границу. Боевые действия сухопутных войск велись на Кольском полуострове (14-я армия), в Карелии (8-я и 9-я армии) и на Карельском перешейке (7-я армия). К 1939 в Кр. Армию из БАССР было призвано более 100 тыс. чел., в т.ч. *башкиры*, к-рые воевали во всех частях, действовавших на терр. Финляндии: стрелк., кав., механизированных див., танковых и воздушно-десантных бригадах. На Сев.-Зап. фронт из Уральского и Приволжского воен. округов были переброшены 128-я стрелк. див., 82-й танковый полк, несколько отд. автомобильных и лыжных батальонов, сан. поезда и полевые госпитали. Звания *Героя Советского Союза* были удостоены 412 чел., первым из башкир — Г.Ш.*Арасланов*. Потери РККА составили ок. 130 тыс. чел., в т.ч. 1489 уроженцев *Башкортостана* (в осн. на Карельском перешейке в составе 113-й и 123-й стрелк. див. Сев.-Зап. фронта и в Карелии — 54-й и 44-й стрелк. див. 9-й армии). В февр. 1940 сов. войсками была прорвана "линия Маннергейма", в марте занят г.Виипури (Финляндия; ныне г.Выборг Ленингр. обл.), перерезано шоссе на Хельсинки. 13 марта Финляндия была вынуждена заключить мир на условиях СССР. В состав СССР вошли Карельский перешеек и г.Выборг, часть Зап. Карелии, ряд островов в Финском заливе, в пределы СССР вошло Ладожское озеро. Финляндии была возвращена занятая сов. войсками область Петсамо.

Лит.: Бикмеев М.А. Советско-Финляндская война 1939—1940. Факты, события, люди и безвозвратные потери Башкортостана. Уфа, 1999.

М.А.Бикмеев

СОВЕ́ТСКО-ЯПО́НСКАЯ ВОЙНА́ 1945, явилась продолжением Второй мировой войны и Тихоокеанского театра воен. действий на Д. Востоке. 5 апр. 1945 Сов. пр-во денансировало договор с Японией о нейтралитете, 8 авг. в соотв. с решениями Крымской (4—11 февр. 1945) и Потсдамской (17 июля — 2 авг.) конференций объявило войну Японии. К нач. войны группировка сов. вооруж. сил насчитывала 1,7 млн. чел., 29,8 тыс. орудий и миномётов, 5,3 тыс. танков и самоходных арт. установок, 5,2 тыс. боевых самолётов. В её состав оперативно входили соединения и части Нар.-рев. армии Монгольской Нар. Республики под команд. Маршала Х.Чойбалсана. Главнокомандующим сов. войсками на Д. Востоке был назначен Маршал Сов. Союза А.М.Василевский. Квантунская армия насчитывала более 1 млн. чел., свыше 6,6 тыс. орудий и миномётов, более 1,2 тыс. танков, свыше 1,9 тыс. боевых самолётов. Действовали Забайкальский (командующий — Маршал Р.Я.Малиновский), 1-й Дальневосточный (Маршал К.А.Мерецков), 2-й Дальневосточный (М.А.Пуркаев) фронты; силы Тихоокеанского флота (адмирал И.С.Юмашев) и Амурская Краснознамённая воен. флотилия (адмирал Н.В.Антонов). В составе 45-го стрелк. корпуса 5-й армии 1-го Дальневосточного фронта действовала *Сто пятьдесят седьмая стрелковая дивизия*. В ходе Маньчжурской (9 авг. — 2 сент. 1945), Южно-Сахалинской (11—25 авг.) и Курильской десантной (18 авг. — 1 сент.) операций были освобождены терр. С.-В. Китая, Сев. Кореи, Юж. Сахалина и Курильских островов. 2 сент. 1945 на борту линкора "Миссури" в Токийском заливе был подписан акт о капитуляции Японии. В результате войны СССР вернул в свой состав терр. Юж. Сахалина и временно полуостров Гуаньдун с гг. Порт-Артур и Далянь, а также основную группу Курильских островов. Звания *Героя Советского Союза* были удостоены уроженцы *Башкортостана* П.Е.Васильев, Н.Н.Голубков и В.Г.Лоскутов.

Лит.: Бикмеев М.А. Башкортостан в годы Второй мировой войны 1939—1945. Уфа, 2000.

"СОГЛАШЕ́НИЕ ЦЕНТРА́ЛЬНОЙ СОВЕ́ТСКОЙ ВЛА́СТИ С БАШКИ́РСКИМ ПРАВИ́ТЕЛЬСТВОМ О СОВЕ́ТСКОЙ АВТОНО́МНОЙ БАШКИ́РИИ", документ об образовании, гос. и адм. устройстве АСБР. Подписано 20 марта 1919 на заседании СНК РСФСР пред. СНК В.И.Лениным, и.о. пред. ВЦИК М.Ф.Владимирским, нар. комиссаром по делам национальностей И.В.*Сталиным*, секретарём ВЦИК А.С.Енукидзе, с одной стороны, и пред. *Башкирского правительства* М.А.*Кулаевым*, членом *Башкирского центрального шуро* М.Д.*Халиковым*, адъютантом командующего *Башкирским войском* А.И.*Бикбавовым* — с другой. Состояло из 16 параграфов об обществ., гос. и адм. устройстве АСБР и фактически являлось её 1-й Конституцией. Согласно §1, АСБР образована в пределах Малой Башкирии и является федеративной единицей в составе РСФСР. В §2—4, 7 определена терр. АСБР: в состав входили 12 вол. Верхнеуральского, 19 — Оренб., 28 — Орского, 6 — Троицкого уездов Оренб. губ., 14 — Златоустовского, 29 — Стерлитамакского, 6 — Уфим. уездов одноим. губ., 4 — Екатеринбургского, 9 — Красноуфим., 8 — Шадринского уездов Екатеринбургской губ., 9 — Челяб. уезда одноим. губ., 1 — Бузулукского уезда Самарской губернии. В соотв. с док. 7 вол. Златоустовского уезда, г.Златоуст, 6 вол. Уфим. уезда, 4 — Троицкого уезда (составили один горнозаводской район), а также 9 юж. вол. Стерлитамакского уезда не вошли в состав республики. До 1922 наряду с АСБР существовала Уфим. губ., располож. на терр. ист. расселения *башкир* (числ. составляла ок. 0,5 млн. человек). В дальнейшем границы Баш. автономии были расширены в пределах Большой Башкирии. В соотв. с §5 ж.д., пром. пр-тия оставались в ведении центр. органов сов. власти с условием первоочередного удовлетворения нужд АСБР при распределении продукции, произведённой местной промышленностью. В §6 определено адм. устройство республики: её терр. разделена на 13 *кантонов* (Аргаяшский, Бурзян-Тангауровский, Джитировский, Дуванский, Кипчакский, Кудейский, Кущинский, Табынский, Тамьян-Катайский, Ток-Чуранский, Усерганский, Юрматынский, Яланский), к-рые подразделялись на волости; в §8 — характер гос. устройства Баш. автономии — сов. республика, гос. власть в к-рой сформирована на основании сов. Конституции, утверждённой на 5-м Всерос. съезде Советов в июле 1918. §9—11 содержали положение о статусе частей бывшего *Башкирского корпуса* как особой боевой единицы Кр. Армии. Также отмечено, что "...в целях укрепления советской власти в Башкирской советской республике и борьбы как с российской, так и мировой контрреволюцией, организуется отдельная башкирская армия в составе одной четырёхполковой кавалерийской дивизии и одной трёхполковой стрелковой бригады, подчиняющаяся общему командованию и управляемая согласно положению о Красной Армии" (см. *Отдельная Башкирская армия*). Положение о "полном вооружении и содержании отдельной башкирской армии", к-рые должны были производиться "на общих основаниях с Красной Армией из общероссийского военного фонда", было включено по инициативе А.-З.А.*Валидова*, настаивавшего на сохранении баш. воинских частей. К лету 1919 командование РККА отказалось от создания Отд. Баш. армии, были сформированы *Отдельная Башкирская кавалерийская дивизия* и *Отдельная Башкирская стрелковая бригада*. В §12 указано, что финансирование организации учреждений сов. власти и культурно-просветительных мероприятий осуществлялось центр. органами РСФСР, в §13 — до созыва съезда советов АСБР вся власть в респ. переходила Временному *Башкирскому военно-революционному комитету*. Для созыва съезда образовывалась комиссия в составе 2 чел. от Баш. ВРК, 2 — от центр. органов сов. власти, 1 чел. назначался по соглашению сторон и комиссии. В соотв. с §14—15 Баш. ВРК (или ЦИК АСБР) и Всерос. ЦИК взаимно делегировали друг другу по 2 полномочных представителя. До решения вопроса о месте размещения центр. правительств. органов АСБР респ. съездом Советов столицей являлось с.Темясово Бурзян-Тангауровского кантона (Баймакский р-н РБ), где располагался Баш. ВРК (до 1922 столицей Башреспублики был г.Стерлитамак). По §16 члены Баш. пр-ва, обществ. организаций и служащие адм. учреждений не подлежали репрессиям (имелось в виду пребывание Баш. пр-ва в лагере белых; см. *Переход Башкирского правительства и войск на сторону Советской республики*). Соглашение было опубликовано в газ. "Известия ВЦИК" от 23 марта 1919. В отличие от др. авт. республик, к-рые стали создаваться с 1920, Баш. авт. сов. республика была провозглашена в марте 1919 в сложной полит. ситуации в результате двусторонних переговоров, завершившихся подписанием соглашения и созданием 1-го в истории России авт. федер. субъекта.

И с т.: Национально-государственное устройство Башкортостана (1917—1925 гг.): док. и материалы. В 4 т. Т.2. Ч.1. Уфа, 2002.

Лит.: Кульшарипов М.М. Башкирское национальное движение (1917—1921 гг.). Уфа, 2000.

М.М.Кульшарипов

СОЙМО́НОВ Леонтий Яковлевич (?–1743), гос. и воен. деятель. Ген.-лейт. (1740). Участник Персидского похода 1722–23, подавления *башкирских восстаний 1735–40*. В 1731 комендант крепости Кронштадт С.-Петербургской губернии. С сер. 1736 астраханский вице-губернатор, с 1737 нач. Комиссии баш. дел, одновр. в 1740 казанский вице-губернатор, в 1741–42 нач. Оренб. комиссии (см. *Оренбургская экспедиция*). Руководил подавлением баш. восстаний 1737–38, казнью повстанцев. Летом–осенью 1737 войска под его команд. разорили и сожгли 150 баш. деревень. С янв. 1738 совм. с В.Н.*Татищевым* призывал повстанцев явиться с повинной, сдать оружие и уплатить штраф лошадьми. В мае С. выступил из *Мензелинска* во главе карательной экспедиции, в ходе к-рой было разорено и сожжено 32 баш. деревни, убито в боях и казнено более 800 человек. В сер. авг. в *Табынскую крепость* к С. явились с повинной *Мандар Карабаев*, *Тюлькучура Алдагулов*, Юлдаш Суярембетов и др. В 1739 организовал перепись *башкир*, что стало поводом для восст. 1739–40. В марте 1740 С. направлены против восставших на терр. Сиб. дороги правительств. войска, в ходе нескольких сражений повстанцы понесли большие потери и отступили в горы. 16 мая в Мензелинске по распоряжению С. были казнены *Алдар Исекеев* и *Сеитбай Алкалин*. В сер. июня совм. с В.А.*Урусовым* участвовал в карательной операции на терр. Сиб. и Ногайской дорог. С целью оставить у башкир "потомственный страх" были проведены публичные экзекуции и казни: в авг. ок. г.Оренбург (122 чел.), в сент. – в Сакмарском городке (170 чел.) и Мензелинске. Превышение С. служебных полномочий и жестокое подавление восст. стали причиной организации следств. комиссии "о башкирских делах".

И с т.: Материалы по истории Башкирской АССР. Ч.1. Башкирские восстания в XVII и первой половине XVIII вв. М.; Л., 1936.

Лит.: А к м а н о в И.Г. Башкирия в составе Российского государства в XVII – первой половине XVIII века. Свердловск, 1991.

И.Г.Акманов

СО́ТНИК, обер-офицерский чин и должность в *иррегулярных войсках*. В рус. армии появился в 15 в. во всех войсках "старого строя", кроме дворянской поместной конницы. С 1798 чин С. в Донском, затем в *Уральском казачьем войске*, *Оренбургском казачьем войске*, *Ставропольском калмыцком войске*, *Башкиромещерякском войске* и др. приравнивался к армейским (см. *Звания воинские*). Являлся ком. конной или пешей воинской части числ. 100 человек. В Табели о рангах чин принадлежал 7-му классу, с 1884 – 10-му классу (нижестоящие чины обращались "Ваше благородие"). Соответствовал чину *поручика* в *пехоте* и армейской *кавалерии*. Упразднён декретом СНК РСФСР "Об уравнении всех военнослужащих в правах" от 16 дек. 1917. В период *Гражданской войны* сохранялся как воинское звание в казачьих частях белых армий.

СРАЖЕ́НИЕ НА КОНДУРЧЕ́ 1391, состоялось 18–21 июня на терр. *Башкортостана* на берегу р.Кондурча (басс. р.Волга) в ходе войны между армиями *Тимура* (ок. 200 тыс. чел., в осн. пехота, на поле битвы использовавшая окопные укрытия, метательные машины и пушки) и *Тохтамыша* (св. 200 тыс. чел., в осн. конница – *башкиры*, монголы, русские, татары и др. народы Золотой Орды). Причиной войны была активная внешняя политика Тохтамыша, направленная на усиление Золотой Орды, а также столкновение интересов на Сев. Кавказе (контроль над караванными путями). В янв. армия Тимура выступила в поход. Тохтамыш предполагал начать сражение в местности Крык-Куль на правом берегу р.Яик во время переправы, однако войска Тимура перешли реку выше по течению. Тохтамыш начал отступление к р.Волга, увлекая армию Тимура вглубь терр. гос-ва. 4 июня армия Тимура переправилась через р.Ик (приток р.Кама) и настигла войска Тохтамыша, к-рый решил дать сражение на р.Кондурча. Войска Тимура были разделены на 7 кулов (корпусов), один из к-рых находился в резерве: в центре располагался кул эмира Сулеймен-Шаха, за ним – царевича Мухаммед-Султана, ставка Тимура и 20 резервных кошунов (полков), на правом фланге – кулы мирзы Миран-Шаха и эмира Сейф-ад-Дина, на левом – мирзы Омар-Шейха, нойонов Берди-Бек-и-Сарбуги и Худадат-Хусейни (см. схему). В нач. сражения войска Тохтамыша предприняли попытку атаковать противника с флангов, но нападение золотоордынских воинов было отбито. Армия Тимура перешла в контрнаступление, атакой с флангов смешала ряды воинов Тохтамыша и продолжала преследовать их до берегов р.Волга, где они были уничтожены. Одним из решающих событий битвы была измена части золотоордынской воен. верхушки, перешедшей на сторону Тимура. Потери убитыми составили до 100 тыс. чел. с каждой из сторон. Тимур прекратил преследование Тохтамыша и отказался от разграбления столицы Орды Сарай-Берке и др. городов.

Лит.: М а ж и т о в Н.А., С у л т а н о в а А.Н. История Башкортостана. Древность. Средневековье. Уфа, 2009.

Ю.М.Юсупов

СРАЖЕ́НИЕ ПОД МИ́РОМ 1812, состоялось в ходе *Отечественной войны 1812* у м.Мир Гродненской губ. 27–28 июня между корпусом М.И.*Платова* (*Первый Башкирский полк*, две сотни Атаманского полка, казачьи полки Н.В.Иловайского 5-го и В.А.Сысоева 3-го, 2-я Донская конно-арт. рота; всего ок. 2,2 тыс. чел.; имелось 12 орудий) и див. польских уланов ген. А.А.Рожнецкого (3892 чел., 3 орудия). В м.Мир располагался полк, в роще ок. д.Симаково Гродненской губ. (к югу от м.Мир) – гл. силы (3,5 полка). Полк Сысоева получил приказ организовать засаду, так называемый "вентерь", и заманить в неё противника. Польская кавалерия, преследуя отступающих казаков и получая в ходе боя подкрепления (15-й и 16-й уланские

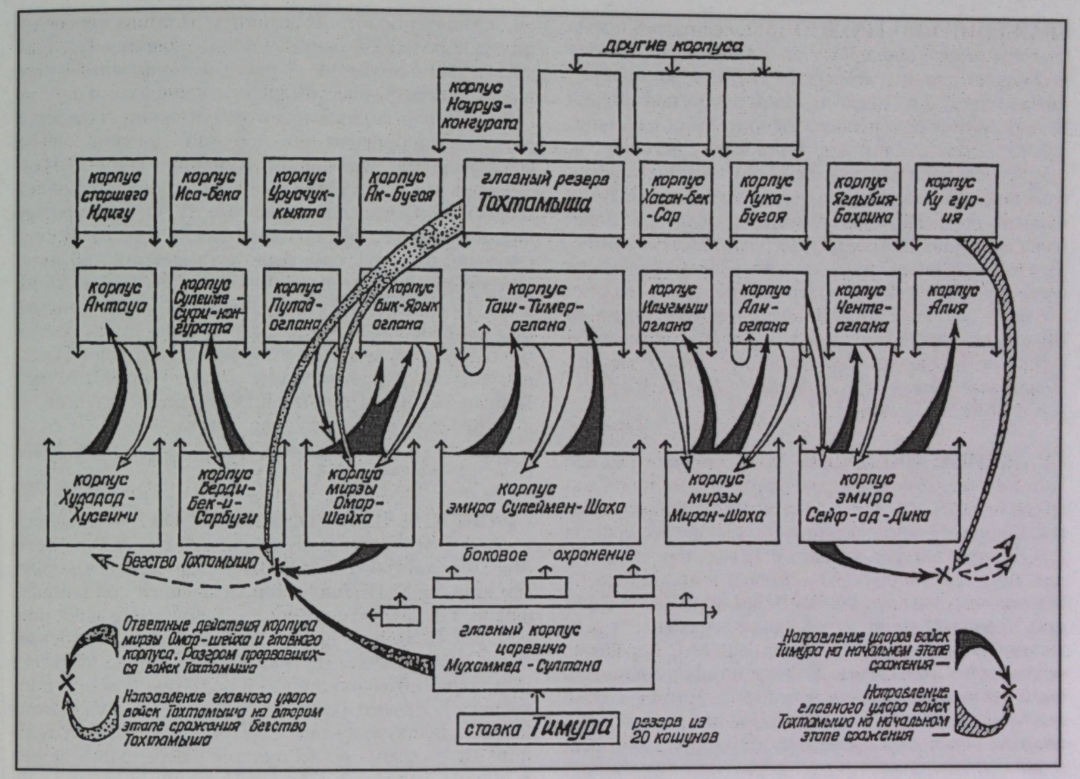

Схема сражения на р.Кондурча. Составители Н.А.Мажитов, А.Н.Султанова

полки), ворвалась в м.Мир. Однако в результате атаки гл. силами Платова с тыла польские части были вынуждены отступить. 28 июня див. Рожнецкого заняла м.Мир и начала продвижение к г.Несвиж Минской губ.: ок. д.Симаково 7-й уланский полк был атакован казаками с фронта, с фланга на бригаду ген. Д.Дзевановского (1818 чел.) напал отряд ген.-майора Д.Е.Кутейникова (ок. 1,5 тыс. чел.), польские части были разгромлены и бежали. Потери польских войск составили св. 600 чел., из них 250 взято в плен; рус. войск – 50 чел. убитыми. В результате боя был обеспечен отход армии ген. от инфантерии П.И.Багратиона из Белоруссии. В сражении отличились *Гильман Худайбердин*, *Ихсан Абубакиров*, в урядники произведены *Буранбай Чувашбаев* и *Узбек Акмурзин*. В кн."Воспоминания польского офицера" ген. К.Турно описано участие *башкир* в боях под м.Мир.

Р.Н.Рахимов

СРАЖЕ́НИЕ ПРИ ВАЛУ́ТИНОЙ ГОРЕ́ 1812, состоялось в ходе *Отечественной войны 1812* ок. д.Валутина Гора Смоленской губ. 7 авг. между отрядом ген.-майора П.А.Тучкова и франц. корпусом маршала М.Нея. После захвата г.Смоленск имп. Наполеон I направил корпус Нея произвести захват скрещения дорог ок. д.Лубино, чтобы отрезать отходившую к Соловьёвой переправе 1-ю Зап. армию под команд. ген. от инфантерии М.Б.Барклая де Толли от осн. сил рус. войск. Ок. д.Валутина Гора путь франц. корпусу преградил отряд Тучкова, заняв удобную боевую позицию на высотах ок. Смоленской дороги. Ок. полудня рус. отряд Тучкова был атакован войсками Нея, однако благодаря подкреплениям (2,2 тыс. чел.) удерживал позицию до 15 часов, затем отступил за р.Строгань (приток р.Днепр) к д.Латышино, где был увеличен до 8 тыс. чел., в т.ч. 1-м резервным кав. корпусом под команд. ген.-адъютанта В.В.Орлова-Денисова, в составе к-рого находился *Первый Башкирский полк*. Бой, в к-ром принимали участие *башкиры* совм. с казаками, длился до поздней ночи. Рус. войска, предпринимая контратаки, отстояли свои позиции. В ходе боя Тучков был ранен и взят в плен. Потери рус. войск в сражении составили 5–6 тыс., французов – 8–9 тыс. человек. В результате сражения при д.Валутина Гора стали возможны выход 1-й Зап. армии на Моск. дорогу и соединение со 2-й Зап. армией.

Р.Н.Рахимов

СРАЖЕ́НИЕ ПРИ ГРО́ДНО 1812, состоялось в ходе *Отечественной войны 1812* ок. г.Гродно 15–16 июня между корпусом под команд. М.И.*Платова*, прикрывавшего отход 2-й Западной армии ген. от инфантерии П.И.Багратиона, и польским корпусом под команд. франц. ген. Ж.Алликса де Во (2,7 тыс. пехотинцев, 1,5 тыс. кавалеристов; имелось 2 орудия). В сражении в составе корпуса Платова участвовал *Первый Башкирский полк*. 16 июня польские части заняли Заеманский форштадт (предместье г.Гродно на левом берегу р.Неман), *башкиры*, казаки и солдаты гарнизона после подхода польских подкреплений отошли за реку и сожгли за собой мост. Вечером корпус Платова по Виленской дороге отступил к м.Щучин Гродненской губернии. В бою при г.Гродно отличились *Буранбай Чувашбаев, Гильман Худайбердин, Ихсан Абубакиров, Узбек Акмурзин*.

Р.Н.Рахимов

СРАЖЕ́НИЕ ПРИ ЛАО́НЕ 1814, состоялось в ходе *заграничных походов русских войск 1813–14* у г.Лаон (Франция) 25–26 февр. 1814 между войсками союзной Силезской армии под команд. ген.-фельдмаршала Г.Л.Блюхера (67 тыс. русских и 42 тыс. прусских солдат; имелось 260 орудий) и армией имп. Наполеона (44 тыс. чел., 180 орудий). С.п.Л. предшествовала битва при Краоне 21 февр. – оборонит. сражение 2 рус. дивизий под команд. ген.-майора графа М.С.Воронцова против войск Наполеона. 25 февр. позиции союзников были атакованы войсками противника. Франц. корпус под команд. маршала О.Ф.Мармона, подошедший позднее, ночью был подвергнут атаке прусских войск, к-рая была поддержана рус. корпусами под команд. генералов от инфантерии графа А.Ф.Ланжерона и барона Ф.В.Остен-Сакена, куда также входили часть *Первого Башкирского полка* и *Девятый Башкирский полк*. Франц. войска, не выдержав натиска, начали отступление, бросив 46 арт. орудий. 26 февр. в результате неудачной атаки союзниками левого фланга армии Наполеона франц. войска перешли в наступление. С целью удержать свои позиции, союзники вернули войска, преследовавшие корпус Мармона, что разрушило их планы разбить армию Наполеона. В свою очередь, Наполеон, понимая уязвимость положения своей армии, начал отступление; цель разгрома Силезской армии им не была достигнута.

Р.Н.Рахимов

СРАЖЕ́НИЕ ПРИ МО́ЛЕВОМ БОЛО́ТЕ 1812, состоялось в ходе *Отечественной войны 1812* ок. д.Молево Болото Смоленской губ. на р.Клёц (басс. р.Зап. Двина) 27 июля между летучим казачьим корпусом под команд. М.И.*Платова* и 2-й легкой кав. див. Великой армии ген. О.Себастьяни. 26 июля по решению воен. совета ген. от инфантерии М.Б.Барклай де Толли начал наступление от г.Смоленск на с.Рудня Смоленской губернии. Утром 27 июля части авангарда франц. армии находились ок. д.Лешня, рус. армия – ок. д.Молево Болото. К авангарду Платова присоединились 2 полка 2-й бригады подполковника Т.Д.Грекова и 200 *башкир* из *Первого Башкирского полка* под команд. поручика Жилина. Башкиры совм. с казаками успешно атаковали 5-й и 9-й франц. гусарские полки из 8-й бригады ген. А.Бюрта. Донские казаки под команд. ген.-майоров Д.Е.Кутейникова и Н.В.Иловайского нанесли удар во фланги противника. Бой завершился в 15 часов ок. д.Залозье. В 16 часов противник отступил за р.М.Березина (басс. р.Днепр). В ходе сражения рус. войсками было проведено ок. 50 атак. Потери див. Себастьяни составили 600 чел. из 2000, в т.ч. 10 офицеров и св. 300 ниж. чинов пленными. За участие в бою Мурат Кульчуринов и Ерым Азаматов были произведены в хорунжие; Ишпавлет Имсарев – в зауряд-сотники (см. *Зауряд-чины*), Мурат Курудинов, Ярым Азаматин, Янмудза Шкальдеев – в зауряд-хорунжие 1-го Баш. полка.

Лит.: Усманов А.Н. Башкирский народ в Отечественной войне 1812 года. Уфа, 1964.

Р.Н.Рахимов

СРАЖЕ́НИЕ ПРИ РОМА́НОВО 1812, состоялось в ходе *Отечественной войны 1812* у м.Романово Могилёвской губ. 2 июля 1812 между летучим корпусом атамана М.И.*Платова* и кавалерией под команд. франц. ген. М.Латур-Мобура. В сражении в составе корпуса Платова участвовал *Первый Башкирский полк*. Утром 2 июля Латур-Мобур направил авангард (1-й польский конно-егерский полк под команд. полковника К.Пшебендовского и эскадрон 12-го уланского полка) для преследования 2 казачьих полков А.А.Карпова и захвата в м.Романово переправы через р.Морочь (приток р.Случь). Получив подкрепление (4 полка) от Платова, полки Карпова после перестрелки атаковали и 11 км преследовали отступающие части противника, затем вернулись к м.Романово, перешли р.Морочь и сожгли мосты. Подступившие к реке войска Латур-Мобура начали арт. и ружейную перестрелку, однако, не имея возможности форсировать реку, отступили. 3 июля казаки Платова, удерживая м.Романово, выполнили задачу по задержанию противника, что позволило рус. войскам отступить без потерь. В сражении отличились *Гильман Худайбердин* и *Буранбай Чувашбаев*.

Р.Н.Рахимов

СРАЖЕ́НИЕ ПРИ СЛО́НИМЕ 1812, состоялось в ходе *Отечественной войны 1812* ок. г.Слоним Гродненской губ. 7 окт. между отрядом под команд. ген.-майора Е.И.Чаплица (8 эскадронов гусар, *Второй Башкирский полк*, Донской казачий полк полковника Г.А.Дячкина, 13-я арт. рота капитана И.К.Арнольди; всего ок. 1500 тыс. чел.; имелось 4 орудия) и 3-м уланским конным полком Литовской гв. польского ген. Я.Конопки (4 гв. эскадрона улан, гв. эскадрон литовских татар; всего ок. 1100 чел.). Утром 7 окт. казаки совм. с *башкирами* атаковали польско-литовские дозоры, вытеснили противника из города

и преследовали 32 км по Виленскому тракту. Ген. Конопка, 13 офицеров и 235 ниж. чинов были взяты в плен, захвачена полковая казна (31 тыс. франков); гв. уланский полк перестал существовать как воинская часть. Потери польских войск составили 14 чел. убитыми, рус. – 1 убитым, 6 ранеными. В бою отличились артиллеристы капитана Арнольди, 2-й Баш. полк и донские казаки. 8 окт. Чаплиц получил приказ вернуться со своим отрядом в г.Брест-Литовск.

Р.Н.Рахимов

СРАЖЕ́НИЕ ПРИ ФЕР-ШАМПЕНУА́ЗЕ 1814, состоялось в ходе *заграничных походов русской армии 1813–14* ок. г.Фер-Шампенуаз (Франция) 13 марта между кавалерией союзников (Австрия, Пруссия и Россия; 16 тыс. чел., в т.ч. 12 тыс. чел. рус.) и франц. войсками под команд. маршалов О.Мармона и А.Мортье (17 тыс. чел.), к-рые шли на соединение с армией имп. Наполеона I. Утром союзные войска (в состав входили также рус. лёгкая конница под команд. ген.-лейт. графа П.П.Палена и *Девятый Башкирский полк*) атаковали передовые части франц. армии, затем в бой вступили австрийские кирасиры, после полудня подошла рус. гв. кавалерия. Французы начали организованно отводить войска, однако с появлением летучего отряда ген.-майора А.Н.Сеславина, в составе к-рого находился 1-й тептярский полк (см. *Тептярские полки*), обратились в бегство. От окончат. разгрома их спасли подошедшие 9-й маршевый полк под команд. полковника Леклерка (400 всадников), 2 див. ген. М.М.Пакто и Ф.П.Амей, (3300 солдат, 800 рекрутов) и солдаты 54-го линейного полка (200 чел.) Нац. гвардии, сопровождавшие обоз. Франц. конвой был атакован рус. кавалерией под команд. ген.-лейт. барона Ф.К.Корфа и ген.-адъютанта И.В.Васильчикова и стал отходить в сторону г.Фер-Шампенуаз, где находилась кавалерия Гл. армии (2 рус. полка гв. кирасир под команд. ген.-лейт. Н.И.Депрерадовича), разбившая корпус Мармона и Мортье. Французы были окружены, но отказались сдаться. Огнём конной артиллерии и кавалерии часть франц. войск была уничтожена. В плен были взяты 2 дивизионных, 5 бригадных ген., ок. 1,5–3 тыс. солдат, захвачено 75 орудий, обоз. Потери французов составили 11 тыс. чел., союзников – ок. 2 тысяч. В результате победы при г.Фер-Шампенуаз союзные войска подошли к Парижу (см. *Взятие Парижа 1814*).

Р.Н.Рахимов

СТАВРОПО́ЛЬСКОЕ КАЛМЫ́ЦКОЕ ВО́ЙСКО, иррегулярное нац. конное войско в России. Сформировано в 1736 как Калмыцкое войско, с 1739 С.к.в. С 1816 входило в состав *Отдельного Оренбургского корпуса*. Предназначалось для службы на *Оренбургской линии* и участия в войнах и походах рус. армии. Подчинялось ставропольскому коменданту, с 1780 – оренб. губернатору, с 1816 – оренб. воен. губернатору как корпусному начальнику. Центр – г.Ставрополь Оренб. губернии. Состояло из крещёных *калмыков*. В 1737 часть астраханских калмыков (2104 чел.) после крещения была переселена вверх по р.Волга. Войско было названо по наименованию крепости, построенной для главы крещёных калмыков княгини Анны Тайшиной. Командование С.к.в. осуществлял войсковой атаман. С 1745 располагалось на терр. Ставропольской провинции Оренб. губ., с 1782 – Ставропольского уезда Симбирского наместничества (с 1796 – губернии). В февр. 1745 разделено на 5 рот, в 1760 – на 8. В 1798 после введения *кантонной системы управления* С.к.в. составило один кантон, включавший в себя 11 рот; по "Положению о Ставропольском калмыцком войске" от 2 нояб. 1803 – тысячный Ставропольский калмыцкий полк. На вооружении в войске состояли ружья, пистолеты, сабли, пики. С 1803 обмундирование включало шапки, синие кафтаны, шаровары с красными лампасами, чёрные кушаки. С.к.в. участвовало в *Семилетней войне 1756–63* (516 чел., находилось в составе так называемой четырёхнародной команды), *русско-шведской войне 1788–90* (150 чел.), *русско-прусско-французской войне 1806–07* (пятисотенный полк), *Отечественной войне 1812* и *заграничных походах русской армии 1813–14* (пятисотенный полк, образованный по Указу рос. имп. Александра I от 7 апр. 1811 "О сформировании трех полков, одного из ставропольских калмыков и двух из башкир") и др. В 1807 калмыцкие полки совм. с баш. действовали в составе казачьих отрядов под команд. кн. А.В.Уракова, в кон. 1812 со 2-м Баш. полком – отряда ген.-майора А.П.Мелиссино, в 1813–14 с 8–16-м Баш. полками – Польской армии ген. от кавалерии барона Л.Л.Беннигсена и др. С.к.в. имело войсковое знамя (пожаловано 21 мая 1756) и 5 сотенных значков. 24 мая 1840 С.к.в. (3336 чел.) присоединено к *Оренбургскому казачьему войску* и переселено на Оренб. линию между Орской крепостью и г.Троицк.

Лит.: Чонов Е.Ч. Калмыки в русской армии XVII – XVIII вв. и 1812 г. Пятигорск, 1912; Беликов Т.Н. Калмыки в борьбе за независимость нашей Родины. Элиста, 1965; Шовунов К.П. Калмыки в составе российского казачества (вторая половина XVII – XIX вв.). Элиста, 1992.

Р.Н.Рахимов



И.В.Сталин

СТА́ЛИН (Джугашвили) Иосиф Виссарионович [9.12.1879 (по др. данным, 6.12.1878), г.Гори Тифлисской губ. – 5.3.1953, Москва], полит., гос. и воен. деятель. Герой Социалистич. Труда (1939). *Герой Советского Союза* (1945). Генералиссимус Сов. Союза (1945). Поч. член АН СССР (1939). Окончил Горийское духовное уч-ще (1894). С 1917 рук. НК по делам национальностей, одновр. с 1918 член

Революционного военного совета РСФСР. С 1941 пред. СНК, с 1946 — Совета Министров СССР, в 1922—53 Ген. секр. ЦК партии. В годы *Гражданской войны* С. являлся членом РВС *Западного фронта*, *Южного фронта* и *Юго-Западного фронта*, в состав к-рых входили *Башкирская группа войск*, *Отдельная Башкирская кавалерийская дивизия*, *Отдельная Башкирская кавалерийская бригада* и *Отдельная Башкирская стрелковая бригада*. 20 марта 1919 после *перехода Башкирского правительства и войск на сторону Советской республики* С. подписано "*Соглашение центральной Советской власти с Башкирским правительством о Советской Автономной Башкирии*", согласно к-рому баш. войска должны были получить статус *Отдельной Башкирской армии*. В февр. 1920 С. возглавил спец. комиссию по баш. вопросу ЦК РКП(б), по рекомендациям к-рой 14 апр. Полит. бюро ЦК РКП(б) приняло решение о конституционно-правовом положении баш. автономии, ставшее основой декрета от 17 мая 1920 "О государственном устройстве Автономной Советской Башкирской Республики". Принятие этого декрета фактически лишило Башреспублику полит. и экономич. полномочий, гарантированных Соглашением, вызвало отставку в знак протеста *Башкирского военно-революционного комитета*, *Бурзян-Тангауровское восстание 1920*. По пост. Гос. Комитета Обороны от 13 нояб. 1941, подписанного С., в БАССР были сформированы *Сто двенадцатая Башкирская кавалерийская дивизия* и *Сто тринадцатая Башкирская кавалерийская дивизия*. Награждён орд. Ленина (1939, 1945, 1949), "Победа" (1944, 1945), *Красного Знамени орденами* (1919, 1930, 1944), Суворова 1-й степени (1943).

Ю.В.Калашников

СТАНИСЛА́ВА О́РДЕН, Императорский и Царский орден Святого Станислава, награда Польши и Рос. империи. Учреждён в мае 1765 королём польским и великим князем литовским Станиславом Августом Понятовским в память покровителя Польши Св. Станислава. После ликвидации Речи Посполитой; в 1795 (3-й раздел Польши) вручение орд. было прекращено, в 1815 возобновлено имп. Александром I как награда польским уроженцам, утверждён его статут (изменялся в 1829, 1839). Причислен к рос. орденам имп. Николаем I в нояб. 1831. Вручался за воен., гражд. и частные отличия (благотворительность и др.). Девиз — "Praemiando incitat" (с лат.: "Награждая, поощряет"), орденский праздник — 25 апреля. С 1815 имел 4 ст., с 1839 — 3. Орденские знаки: золотой крест, кр. лента с белыми полосами по краям и восьмиконечная звезда. Крест покрыт кр. финифтью с золотыми шариками на раздвоенных концах, в углах расположены золотые двуглавые орлы под имп. короной, в центре на белом щите с зелёным венком с обеих сторон — вензель "SS" ("Святой Станислав"). Звезда орд. серебр., в центре на белом щите, обведённом зелёной полосой с 2 золо-

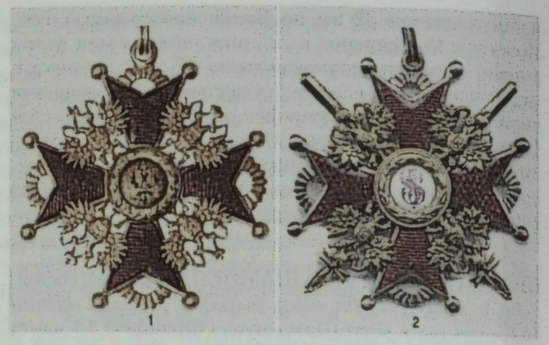

Знаки ордена Св. Станислава:
1 — 2-й ст. с изображением двуглавого орла (для лиц нехристианского вероисповедания); 2 — 3-й ст. с мечами

тыми каймами, такой же вензель, вокруг него по окружности нанесён девиз ордена, разделённый сверху золотым цветком. С 1844 на знаках орд., жалуемых лицам нехристианского вероисповедания, на щите изображался гос. герб — двуглавый орёл. Звезду С.о. 1-й ст. носили на груди слева; крест 1-й ст. — через правое плечо на ленте шириной 11 см, 2-й ст. — на шее на ленте шириной 4,5 см, 3-й ст. — на груди на орденской колодке и ленте шириной 2,6 см. С 1855 к С.о. за воен. отличия присоединялись 2 накрест лежащих меча. Орд. 3-й ст. был самым мл. в иерархии рос. орд. и наиболее распространённой наградой. Получение орд. любой степени (с 1855 — 1-й ст.) давало право потомств. дворянства. С 1917 награждение С.о. прекращено. В *Башкортостане* С.о. удостаивались *кантонные начальники*, служащие администраций и др. Известны кавалеры С.о. с мечами из *башкир* — К.Н.*Низаметдинов* и Г.Ф.*Расулев*.

СТА́РОСТА, в России 16 в. — нач. 20-х гг. 20 в. выборное должностное лицо, осуществлявшее руководство небольшими адм.-терр. единицами и обществ. коллективами. После вхождения *Башкортостана* в состав Рос. гос-ва С. являлись представителями рос. власти в баш. волостях. Избирались из числа знатных *башкир — биев*, *тарханов* и др. Должность передавалась по наследству. В обязанности С. входили сбор ясака, таможенных пошлин с нас. волости, контроль за выполнением повинностей, регулирование общинного владения и пользования землёй, организация охраны юго-вост. границ России (см. *Линейно-пограничная служба башкир*) и участия в войнах и походах рус. войск (см. *Военная служба башкир*). В 1730-х гг. заменена должностью баш. вол. *старшины*.

В ходе крест. реформы 1861 также была учреждена должность сел. (деревенского) С. крест. общины — высшее должностное лицо сел. об-ва. Избирался на сел. сходе сроком на 1 год. Исполнял приказания вол. старшины, мирового посредника, суд. следователя и др. В функции входили созыв и роспуск сел. схода, исполнение его решений, обеспечение правопорядка,

контроль за межевыми знаками, уплатой налогов, составлением ревизских сказок, состоянием соц. объектов и др. Освобождался от повинностей и телесных наказаний. Должность упразднена в 1917.

А.З.Асфандияров

СТАРШИ́НА, 1) в России в 30-е гг. 18 — нач. 20 вв. должностное лицо крест. самоуправления. **Главный С.,** возглавлял на терр. Башкортостана *дорогу*, группы баш. волостей или мишарских команд. Должность введена в 1739 нач. Комиссии баш. дел Л.Я.*Соймоновым* по предложению В.Н.*Татищева*. Права и обязанности излагались в специальных наказах. Назначался и контролировался нач. Оренб. комиссии (см. *Оренбургская экспедиция*), с 1744 — оренб. *губернатором*. В подчинении находились вол. С. (до 1743), *есаулы*, *сотники*, *пятидесятники*, писари и др. В его функции входили ежемесячный отчёт в провинциальную канцелярию о состоянии волостей, сбор ясака, принятие мер по предупреждению и подавлению восстаний, предотвращению набегов, угона скота, контроль за заключением земельных сделок, брачных союзов, переездами нас., содействие в торговой деятельности купцам, разбор споров в третейском суде. За должностные проступки подвергался штрафам. Присутствовал на ежегодных всебаш. йыйынах (нар. собрание), выдавал разрешения на охоту и т.д. Имел право на ежегодный сбор денег с мужского нас. дороги (до 50 рублей) для канцелярских расходов, подготовки помощников и обучения детей рус. грамоте. Освобождался от уплаты налогов, имел право носить саблю и ружьё. Должность ликвидирована с упразднением дорог. Наиб. известны гл. С.: из *башкир — Алдар Исекеев*, *Алибай Мурзагулов*, мулла Ахмер Асанов, *Кидряс Муллакаев*, Кузяш Рахмангулов, *Таймас Шаимов*, Шарып Киников, Шерип Мряков; из *мишарей* — Аликей Муслюмов, Девай Д(Н)еваев, Мендей Тупеев, Муслюм Худайбердин. **Волостной С.,** возглавлял волость. В баш. волостях должность введена *указами от 11 февраля 1736* в период *башкирских восстаний 1735—40* вместо *старосты*. Права и обязанности С. излагались в указах и определениях нач. Оренб. комиссии И.К.*Кирилова*, ген.-лейт. А.И.Румянцева, Татищева, бригадира М.С.Хрущёва. С. избирались на собрании нас. волости из числа баш. знати, утверждались уфим. воеводой, получали инструкции у нач. Оренб. комиссии. С 1743 контролировались провинциальными канцеляриями. В подчинении находились писари, сотники и десятники (в кон. 18 — 1-й пол. 19 вв. соотв. сотские и десятские). Писари назначались в осн. из числа мишарей и татар, были обязаны докладывать в вышестоящие провинциальные и губ. учреждения о взяточничестве и иных противоправных действиях С. и др. должностных лиц волости. Сотники и десятники назначались ежегодно, позднее избирались членами сел. общины, в 19 в. подчинялись становым приставам. С. был обязан исполнять все указы рос. пр-ва, следить за правопорядком, докладывать о социально-полит. положении в волости., организовывать борьбу с повстанцами, присутствовать при разборе мелких судебных вопросов, контролировать население и проезжающих людей, выдавать разрешение на выезд в другие волости. С введением *кантонной системы управления* вол. С. заменены юртовыми. В ходе крест. реформы 1861 в России учреждена должность вол. С, крест. общины. Избирался вол. сходом на 3 года, утверждался и контролировался мировым посредником, с 1874 — уездным по крест. делам присутствием, с 1889 — земским участковым начальником. В его подчинении находились сел. старосты. Был обязан присутствовать на вол. сходах и исполнять их решения, следить за соблюдением правил припуска, увольнения и перечисления из одного сел. об-ва в др., правопорядком, выплатой налогов и исполнением повинностей, состоянием дорог, больниц, уч-щ. Должность упразднена в 1917. **Юртовой С.,** возглавлял юрты (воен.-терр. единицы, состоявшие из нескольких деревень) в составе баш. и мишарских *кантонов*. Назначался *кантонным начальником* из числа представителей баш. и мишарской знати. Ему подчинялись пом. и сотник. В канцелярию юртового С. входило 2 писаря. В его обязанности входили организация отрядов на воен. службу (см. *Военная служба башкир*), следствия и суды по мелким преступлениям, контроль за исполнением повинностей и сбором налогов, решение бытовых проблем населения. Был освобождён от всех налогов и повинностей. В 1861 насчитывалось 394 юртовых С. В 1863 заменены вол. С. крест. общины. **Походные С.,** возглавляли баш. команды (250 чел.) во время пограничной службы (см. *Линейно-пограничная служба башкир*) и походов. Утверждался в должности оренб. губернатором, с кон. 18 в. назначался кантонным нач., утверждался оренб. воен. губернатором. Должность упразднена в 1865 с расформированием *Башкирского войска*. 2) Воинское звание сержантов (подофицеров и *унтер-офицеров*) в нек-рых гос-вах. В Вооруж. силах СССР введён пост. ЦИК и СНК СССР от 22 сент. 1935. Присваивается лучшим ст. сержантам, прослужившим в данной должности не менее 6 месяцев, а также положительно аттестованным при увольнении их в запас. В ВМФ РФ соответствует званию гл. корабельного С. (до 1971 — званию мичмана). 3) Должностное лицо в роте (батарее) в Вооруж. силах СССР и РФ. Непосредственный нач. солдат и сержантов подразделения. Находится в подчинении командира роты. В его обязанности входят контроль за несением службы, воинской дисциплиной, внутр. порядком, сохранностью вооружения, имущества и др. См. также *Войсковой старшина*.

Лит.: Асфандияров А.З. Кантонное управление в Башкирии (1798—1865 гг.). Уфа, 2005; его же. Башкирия после вхождения в состав России (вторая половина XVI — первая половина XIX в.). Уфа, 2006.

А.З.Асфандияров

СТЕРЛИТАМА́К (Стэрлетамак), город в РБ. Основан на р.Стерля (приток р.Ашкадар) на терр. Оренб. губ. в 1766 как Ашкадарская соляная пристань; в период *Крестьянской войны 1773—75* была сожжена, позднее восстановлена под назв. Стерлитамакская пристань (был также известен как Стерлитамакский Ям). С 1782 совр. назв. и статус, центр Стерлитамакского уезда Уфим. наместничества. В 1919—22 столица *Автономной Советской Башкирской Республики*, с 1920 адм. центр Стерлитамакского кантона БАССР, с 1930 — Стерлитамакского р-на РБ. Нас. — 273,5 тыс. чел. (2010). Во время Крест. войны 1773—75 являлся центром формирования карательных отрядов правительств. войск, 19 нояб. 1773 был захвачен отрядом *Каскына Самарова*. В период *Гражданской войны* в июле 1918 город был занят частями Белой армии. В сер. дек. сформирован *Стерлитамакский фронт*, куда входили части *Башкирского войска*, в февр. 1919 — *Стерлитамакский армейский корпус*. В ходе *Уфимской операции 1919* 29 мая *Двадцатая Пензенская стрелковая дивизия* заняла город. В июле создан Стерлитамакский укрепл. район. С авг. в С. располагались *Башкирский военно-революционный комитет*, *Башкирская чрезвычайная комиссия*, *Народный комиссариат по военным делам* Башреспублики, с сент. — *башкирские запасные части*. 25 окт. в городе учреждено *Военное совещание*, в февр. 1920 образовано *Управление запасных войск* АСБР. В 1939 в С. сформирована *Сто семидесятая стрелковая дивизия*.

СТЕРЛИТАМА́КСКИЙ АРМЕ́ЙСКИЙ КО́РПУС 5-й, сформирован по приказу командующего Зап. армией ген.-лейт. М.В.Ханжина от 3 февр. 1919 из частей 3-го пластунского казачьего полка, 22-го Оренб. казачьего полка, Стерлитамакского гарнизона и отд. баш. роты как сводный С.а.к., с 26 апр. переименован в 5-й С.а.к. В составе корпуса 9-я Стерлитамакская (состояла из 3 стрелк. полков) и 10-я Верхнеуральская (из 2 стрелк. и 1 кав. полков) стрелк. дивизии. Входил в *Оренбургскую армию*, Юж. группу войск Зап. армии и Юж. армию. В ходе *Гражданской войны* участвовал в боях против *Двадцатой Пензенской стрелковой дивизии*. Первой армии на Ю.-В. *Башкортостана* и сов. войск Сев.-Вост. фронта Туркреспублики ок. гг. Актюбинск и Орск. После *перехода Башкирского правительства и войск на сторону Советской республики* части С.а.к. прикрывали незащищённый участок фронта на терр. Тамьян-Катайского и Бурзян-Тангауровского кантонов. В окт. корпус был разбит, полки сдались Кр. Армии, 34-й Ашкадарский и 37-й Миасский полки отступили на соединение с Уральской армией. Ком. корпуса: ген.-майоры В.М.Печёнкин (с февр. 1919), П.А.Бобрик (с апр. 1919), З.Ф.Церетели (с мая 1919), А.В.Элерц-Усов (с 23 июля 1919).

Р.С.Таймасов

СТЕРЛИТАМА́КСКИЙ ФРОНТ, образован в сер. дек. 1918 в ходе *Гражданской войны*. Линия фронта проходила через нпп Стерлитамак—Зирган—Мелеуз. Вооруж. силы фронта со стороны белых составляли в осн. баш. части. Задача оперативной группы "Башкирские силы Стерлитамакского фронта", в к-рую входили *Первый Башкирский кавалерийский полк имени А.Б.Карамышева*, 3 эскадрона *Второго Башкирского кавалерийского полка имени Г.С.Идельбаева*, Табынский, Тамьян-Катайский и Юрматынский добровольч. отряды (общая числ. 1610 чел.), состояла в отражении наступления частей *Двадцатой Пензенской стрелковой дивизии*, стремившейся вклиниться в коридор между *Западной армией* и Юго-Зап. армией белых в целях окружения казачьих частей А.И.*Дутова*. 31 дек. 20-й див. в ходе наступления был взят г.Стерлитамак. В нач. янв. 1919 группа была пополнена 300 добровольцами, пулемётной командой с 3 пулемётами, а также получила дополнительно оружие и боеприпасы. Были созданы воен. продовольств. базы, улучшена сан. служба. В сер. янв. в результате наступления *Восточного фронта* РККА *Оренбургская армия*, действовавшая на линии Орск—Илецкая защита—Бузулук—Стерлитамак, потерпела поражение, в связи с чем А.-З.А.*Валидовым* было принято решение об объединении группы с 9-й Баш. стрелк. дивизией (ок. 2300 чел.), участвовавшей в боях на линии Оренбург—Мелеуз против 24-й Симбирской стрелк. дивизии, поэтому баш. частям было приказано отступить на Ю. *Башкортостана*. В ходе отступления проходили сражения с частями РККА, самым крупным из к-рых был *бой у деревни Нукаево 1919*. 26 янв. в районе с.Ермолаево Кипчак-Джитировского кантона АСБР (Куюргазинский р-н РБ) из баш. частей был сформирован *Башкирский корпус* в составе

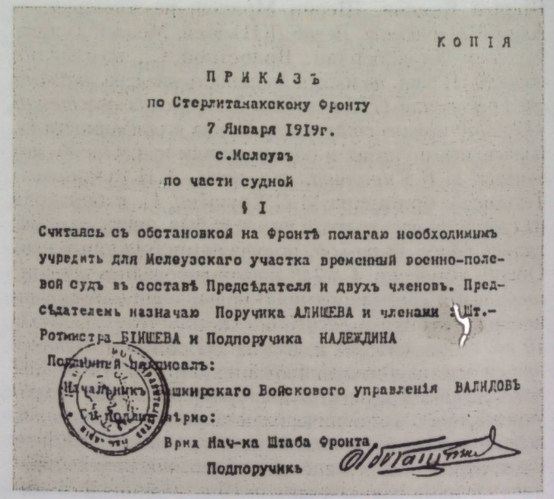

КОПІЯ

ПРИКАЗЪ

по Стерлитамакскому Фронту

7 Января 1919г.

с.Мелеузъ

по части судной

§ I

Считаясь съ обстановкой на Фронтѣ полагаю необходимымъ учредить для Мелеузского участка временный военно-полевой судъ въ составѣ Председателя и двухъ членовъ. Председателемъ назначаю Поручика АЛИШЕВА и членами Шт.-Ротмистра БИШЕВА и Подпоручика НАДЕЖДИНА

Подлинный подписалъ:

Начальникъ Башкирскаго Войскового управленія ВАЛИДОВЪ

Подлинное верно:

Врид Нач-ка Штаба Фронта

Подпоручикъ

Приказ по Стерлитамакскому фронту. 7 янв. 1919

2 стрелк. дивизий. Для более оперативного управления С.ф. был разделён на юж. (*Первая Башкирская стрелковая дивизия*) и сев. (*Вторая Башкирская стрелковая дивизия*) участки. В боях в районе с.Ижбердино и д.Богдашкино Кипчакского кантона АСБР (Кугарчинский р-н РБ) баш. части понесли значит. потери и отступили к с.Кананикольское Бурзян-Тангауровского кантона АСБР (Зилаирский р-н РБ). С началом переговоров *Башкирского правительства* с команд. РККА (см. *Переход Башкирского правительства и войск на сторону Советской республики*) 17 февр. воен. действия на С.ф. были прекращены. Командующие: М.Б.*Карамышев*, Валидов (с 18 янв. 1919).

Р.С.Таймасов

СТО ВО́СЕМЬДЕСЯТ ШЕСТА́Я СТРЕЛКО́ВАЯ ДИВИ́ЗИЯ, сформирована 28 сент. 1939 по директиве Ген. штаба от 19 авг. 1939 на базе 98-й горнострелк. дивизии в Уфе. В состав вошли 238-й, 290-й, 298-й стрелковые, 327-й лёгкий и 446-й гаубичный арт. полки, 227-й истребительно-противотанковый и 264-й зенитный арт. отд. дивизионы, 107-й развед., 255-й сапёрный, 244-й связи, 164-й автомобильный, 167-й медико-сан. отдельные батальоны, 111-я отд. рота хим. защиты, 296-я полевая хлебопекарня, 92-й дивизионный ветеринарный лазарет, 406-я полевая почтовая станция, 138-я полевая касса Гос. банка СССР. Входила в состав войск Уральского воен. округа, во время войны — Зап., Калининского, Брянского, Центр., Белорус., 1-го Белорус. фронтов. 298-й стрелк. полк дислоцировался в г.Белорецк, 446-й гаубичный арт. полк — в г.Бирск, штаб див. и остальные части — в Уфе. Б.ч. личного состава див. была мобилизована и призвана воен. комиссариатами БАССР. К 20 окт. 1940 числ. составляла 6068 чел., по штату полагалось 10291 чел., из них 4200 должны были поступить при мобилизации; 7—13 мая 1941 доукомплектована призывниками и военнообязанными запаса, собранными на 45-дневные лагерные сборы, сержантский и мл. офицерский состав — 3-месячные летние лагерные сборы по штату мирного времени; личный состав в осн. был пополнен призывниками из *башкир* Архангельского, Иглинского, Карандельского, Кармаскалинского, Нуримановского и др. р-нов. 18 июня в составе 62-го стрелк. корпуса 22-й армии Резерва Гл. командования див. направлена в Зап. Особый воен. округ ок. пгт Идрица (Псковская обл.). В ходе *Великой Отечественной войны 1941—45* 26 июня в составе Зап. фронта приступила к боевым действиям (без 446-го гаубичного арт. полка, к-рый не успел прибыть) и заняла Себежский укрепл. район по старой сов. границе ("линия Сталина"). Затем, передав укрепл. район *Сто семидесятой стрелковой дивизии*, была переброшена к р.Зап. Двина с целью занять оборону в районе пгт Бешенковичи (Белорус. ССР). С 7 июля под напором превосходящих сил противника див. трижды попадала в окружение и каждый раз выходила с упорными боями. Принимала участие в Смоленском сражении (нач. июля — нач. сент.) на Великолукском направлении. При обороне г.Великие Луки сковывала кр. силы противника, предоставляя сов. командованию возможность развернуть стратегич. резервы на подступах к Москве. В окт. див. заняла оборону на рубеже р.Волга. В ходе боёв понесла большие потери и 9 марта 1943 была выведена в тыл. После доукомплектования 30 апр. вновь направлена на фронт. За время войны див. участвовала в Калининских (оборонит. и наступат.) и Сычёвско-Вяземской (1941—42), Ржевско-Вяземской, Орловской, Брянской и Гомельско-Речицкой (1942—43), Рогачёвско-Жлобинской и Белорус. (1944), Млавско-Эльбингской и Вост.-Померанской (1945) операциях. С 1945 дислоцировалась в гг. Каменц, Лангенбилау и Франкенштейн (все — Германия). В авг. 1944 за боевые заслуги удостоена поч. наименования "Брестская". Награждена *Красного Знамени орденом* (1944), орд. Суворова 2-й ст. (1945), Кутузова 2-й ст. (1945). Более 10 тыс. воинов див. награждены орденами и медалями. В мае 1945 расформирована. Ком. див.: полковник, с 4 июня 1940 ген.-майор Н.И.Бирюков (с сент. 1939), полковник А.П.Пилипенко (с сент. 1941), ген.-майор А.И.Зыгин (с окт. 1941), подполковник М.И.Никитин (с февр. 1942), ген.-майор В.К.Урбанович (с авг. 1942), полковник Н.П.Яцкевич (с 4 июля 1943), ген.-майор Г.В.Ревуненков (с 27 июля 1943), полковник С.С.Величко (нояб. 1944 — май 1945).

Р.Н.Рахимов

СТО ДВЕНА́ДЦАТАЯ БАШКИ́РСКАЯ КАВАЛЕРИ́ЙСКАЯ ДИВИ́ЗИЯ, 16-я гвардейская Черниговская кавалерийская дивизия, сформирована по пост. Гос. комитета обороны СССР №894сс от 13 нояб. 1941 в янв.—марте 1942 на ж.-д. ст.Дёма (ныне в черте Уфы) и в сс. Авдон, Н.-Жуково, Ст.Жуково и Таптыково (все — Уфим. р-н БАССР) как 112-я Баш. кав. див., с окт. 31-я механизир. див., с 14 февр. 1943 16-я гв. кав. див., с 21 сент. 1943 Черниговская. Командный состав по разрешению Гл. управления формирования Кр. Армии был отозван из воен. округов. Первоначально див. насчитывала 3823 чел. (командно-начальствующий состав — 304, мл. начальствующий — 431, рядовые — 3088; *башкиры* — 81,4%, татары — 14,5%, русские — 3,3%, др. — 0,8%). Див. входила в состав войск Южно-Уральского воен. округа. 22 марта 1942 от имени Президиума Верховного Совета БАССР дивизии было вручено знамя (см. *Знамя сто двенадцатой Башкирской кавалерийской дивизии*). В ходе *Великой Отечественной войны 1941—45* действовала в составе 7-го гв. кав. корпуса на Брянском, Юго-Зап., Степном, Центр., Белорус., 1-м и 2-м Белорус. фронтах. В ходе первых боёв 2—31 июля 1942 части див. уничтожили ок. 2500 солдат и офицеров, 9 орудий, 2 танка, 4 самолёта

Карта 1.

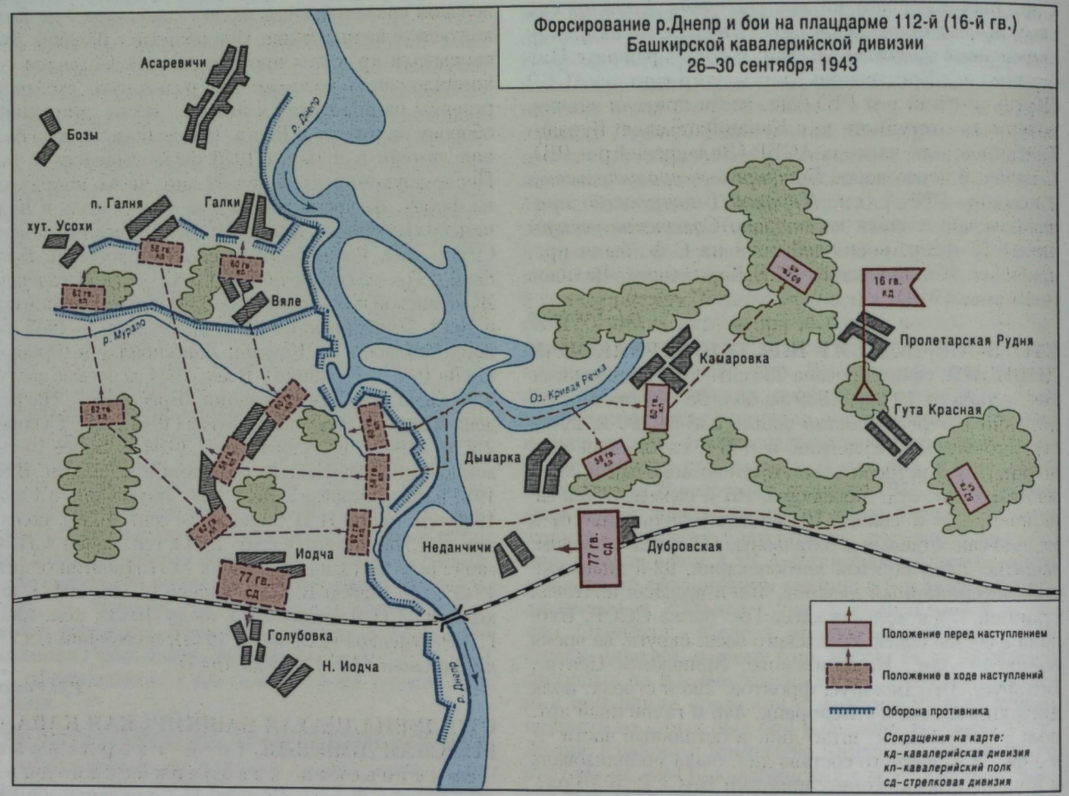

Карта 2.



противника и др.; в нояб. 1942 – янв. 1943 – ок. 3000 солдат и офицеров, 36 танков, 6 самолётов прошли в зап. направлении более 300 км, освободили более 100 насел. пунктов. В дек. 1942 участвовала в Сталинградской наступат. операции, в февр. 1943 – в боях под гг. Ворошиловград и Краснодон, 11–23 февр. 1943 совершила глубокий рейд по тылам врага, в ходе к-рого были уничтожены 12 тыс. солдат и офицеров противника, 28 танков, 50 орудий, освобождены 1,5 тыс. сов. военнопленных и др., в сент. 1943 – за г.Чернигов и Черниговскую обл. (см. карту 1), в нояб. 1943 – Гомельско-Речицкой, в янв. 1944 – Калинковичско-Мозырской, в июле–авг. 1944 – Люблин-Брестской, с янв. 1945 – Висло-Одерской, с февр. 1945 – Вост.-Померанской, в апр.–мае 1945 – Берлинской операциях. С июня 1945 дислоцировалась в гг. Брест, Нахичевань. Награждена орд. Ленина (1945), *Красного Знамени орденом* (1944), орд. Суворова 2-й ст. (1944), Кутузова 2-й ст. (1945). В 1945 58-й гв. кав. полк получил поч. наименования Томашувский Краснознамённый, был награждён орд. Суворова 3-й ст.; 60-й гв. кав. – Померанский Краснознамённый, орд. Суворова 3-й ст.; 62-й гв. кав. – Краснознамённый, орд. Кутузова 3-й ст., Александра Невского; 148-й гв. арт.-миномётный – Томашувский Краснознамённый, орд. Богдана Хмельницкого 3-й степени. Див. прошла от р.Волга до р.Эльба св. 4 тыс. км (см. карту 2), части пополнялись резервами (в 1943), дважды почти полностью обновлялись. Орденами и медалями награждено 3860 воинов дивизии. С.Б.к.д. является единственным соединением сухопутных войск Кр. Армии, 78 воинов которой были удостоены звания *Героя Советского Союза* в период Вел. Отеч. войны, в т.ч. Г.А.*Ахмеров*, К.Х.*Ахметшин*, Г.А.*Белов*, С.Г.*Биктимиров*, Х.С.*Булатов*, Ш.Ю.*Гатиатуллин*, А.Г.*Давлетов*, М.Г.*Кужаков*, Т.Т.*Кусимов*, К.К.*Хайбуллин*, А.С.*Хайдаров*, Т.Г.*Халиков* и С.Х.*Хасанов*; 5 чел. стали полными кавалерами *Славы ордена*. Ком. дивизии: ген.-майоры М.М.*Шаймуратов* (с дек. 1941), Г.А.Белов (февр. 1943 – май 1945). Печатный орган – газ.“*Кызыл атлылар*”. Музей див. открыты в гг. Уфа (см. *Музей боевой славы*), Туймазы, с.Кушнаренково. В Уфе на здании, где находился штаб формирования див., установлена мемор. доска. Пам. див. установлены в гг. Петровское (см. *Башкирским конникам памятник*), Чернигов, на ж.-д. ст.Чернухино (все – Украина).

Лит.: Ахмадиев Т.Х. Башкирская гвардейская кавалерийская. Уфа, 1999; Бикмеев М.А. Легендарная 16-я (112-я) гвардейская Башкирская кавалерийская дивизия. Уфа, 2005.

М.А.Бикмеев

СТО ПЯТЬДЕСЯ́Т СЕДЬМА́Я СТРЕЛКО́ВАЯ ДИВИ́ЗИЯ Неманская, сформирована по директиве Ген. штаба РККА №38764 от 15 мая 1943 в г.Зубцово на базе *Сто тридцать четвёртой стрелковой бригады* и 148-й отд. стрелк. бригады как 157-я стрелк., с 20 авг. 1944 157-я Неманская стрелк. дивизия. В див.







112-я Башкирская кавалерийская дивизия: 1. **Перед отправкой на фронт.** Станция Дёма, март 1942; 2. **Солдаты и офицеры с М.М.Шаймуратовым** (в центре). Брянский фронт, лето 1942; 3. **На крыше Рейхстага.** Берлин, май 1945

на 1 июля насчитывалось: *башкир* – 45, рус. – 2246, украинцев – 574, белорусов – 162, казахов – 72, татар – 59, др. национальностей – 303 человека.

В составе: 384-й, 633-й и 716-й стрелк., 422-й арт. полки, 212-й отд. истребительно-противотанковый дивизион, 150-й сапёрный батальон, роты связи и разведывательная. Входила в состав Моск. воен. округа, с мая 1943 — 68-й армии Сев.-Зап., с сент. — 33-й армии Зап., с мая 1945 — 5-й армии 1-го Дальневосточного фронтов. В ходе *Великой Отечественной войны 1941—45* участвовала в Белорус. стратегич. наступат. операции ("Операция Багратион"), в боевых действиях на терр. Литовской ССР и Вост. Пруссии; в период *советско-японской войны 1945* — в боях на терр. С.-В. Китая, в Харбино-Гиринской операции. Расформирована в 1946. Награждена орд. Суворова 2-й ст. (1945), орд. Кутузова 2-й ст. (1945). В с.Кандры Туймазинского р-на РБ на здании бывшего штаба 134-й стрелк. бригады в честь дивизии установлена мемор. доска, в г.Туймазы в школе-интернате №2 открыт музей. Ком. дивизии — полковник Н.Ф.Кусакин (с мая 1943).

Лит.: Бикмеев М.А. Дивизии Башкортостана на фронтах Великой Отечественной войны. Уфа, 2005.

М.А.Бикмеев

СТО СЕМИДЕСЯ́ТАЯ СТРЕЛКО́ВАЯ ДИВИ́ЗИЯ, сформирована в сент.—окт. 1939 по директиве Ген. штаба от 19 авг. 1939 в г.Стерлитамак на базе 308-го стрелк. полка 98-й стрелк. див. Уральского воен. округа. В отличие от др. стрелк. див. была усилена гаубичным арт. полком. В состав входили 391-й, 422-й, 717-й стрелковые, 512-й гаубично-арт., 294-й лёгкий арт. полки, 210-й отд. истребительно-противотанковый, 286-й отд. зенитный арт. дивизионы, 134-й развед., 182-й сапёрный, 210-й связи, 49-й автотранспортный, 154-й медико-сан. отдельные батальоны, 140-я отд. рота химич. защиты, 132-я полевая хлебопекарня, 481-я полевая почтовая станция, 366-я полевая касса Гос. банка. Входила в войска Уральского воен. округа. 422-й стрелк. и 512-й гаубично-арт. полки дислоцировались в г.Белебей, 717-й стрелк. полк — пгт Давлеканово, 294-й лёгкий арт. полк — г.Миасс, штаб див. и остальные части размещались в г.Стерлитамак. 20 окт. 1940 див. насчитывала 6763 чел., по штату полагался 10291 чел., из них 4200 должны были поступить при мобилизации. 7—13 мая 1941 доукомплектовывалась призывниками и военнообязанными запаса, отслужившими в РККА, собранными на 45-дневные лагерные сборы, сержантским и мл. офицерским составами — на 3-месячные летние лагерные сборы (по штату мирного времени). Личный состав в осн. был пополнен призывниками из *башкир* Белорецкого, Бурзянского, Гафурийского, Ишимбайского, Кугарчинского, Миякинского, Стерлибашевского, Стерлитамакского, Фёдоровского р-нов. В ходе *Великой Отечественной войны 1941—45* 21—23 июня в составе 62-го стрелк. корпуса 22-й армии резерва Гл. командования див. направлена на фронт. С 29 июня находилась в составе Зап. фронта в районе г.Себеж и пгт Идрица, со 2 июля занимала Себежский укрепл. район по старой сов. границе ("линия Сталина"), заменив на этом участке *Сто восемьдесят шестую стрелковую дивизию*; сдерживая наступление противника, наносила контрудары, 8 июля под натиском немецких механизированных сил вынуждена была начать отступление; с 10 июля в составе 51-го стрелк. корпуса попала в окружение, вела наступат. бои под г.Невель (все — Псковская обл.). При выходе из окружения понесла большие потери. 170-я див. участвовала в Смоленском сражении (июль — нач. сент.), обороняя г.Великие Луки, сковала осн. силы противника, предоставив сов. командованию возможность развернуть стратегич. резервы на подступах к Москве. В авг. в её состав временно входил 98-й сводный стрелк. полк. В окт. вследствие больших потерь див. была расформирована и включена в состав 24-й армии Резервного фронта. Офиц. приказ о расформировании вышел 27 декабря. Ком. див.: Т.К.Силкин (с 15 сент. 1939), полковник Н.М.Ласкин (16 июля — 4 окт. 1941).

Р.Н.Рахимов

СТО ТРИ́ДЦАТЬ ЧЕТВЁРТАЯ СТРЕЛКО́ВАЯ БРИГА́ДА, сформирована по директиве зам. нар. комиссара обороны ген.-полковника Е.А.Щаденко в янв.—марте 1943 на ж.-д. ст.Кандры Кандринского и Буздяк Буздякского р-нов БАССР. Нар. хозяйством респ. по распоряжению рук. БАССР поставлялось: конного состава — 880 голов (в т.ч. верховых — 101, арт. — 240, обозных — 539), автомобилей — 101 (в т.ч. легковых — 5, грузовых — 90, спец. — 6). 15 янв. 1943 в бригаду было направлено 2336 чел. рядового и мл. начальствующего составов, 712 лошадей, 241 повозка. В состав бригады входили 5 стрелк. и пулемётный *батальоны*, арт. и истребительно-противотанковый *дивизионы*, отд. развед. и сапёрная роты. Бригада находилась в составе войск Южно-Уральского воен. округа, с апр. — 68-й армии Калининского фронта. В мае на базе бригады была развёрнута *Сто пятьдесят седьмая стрелковая дивизия*. Ком. бригады — полковник Д.И.Голубев.

Лит.: Бикмеев М.А. Башкортостан в годы Второй мировой войны 1939—1945. Уфа, 2000.

М.А.Бикмеев

СТО ТРИНА́ДЦАТАЯ БАШКИ́РСКАЯ КАВАЛЕРИ́ЙСКАЯ ДИВИ́ЗИЯ, сформирована в янв.—марте 1942 по пост. Гос. комитета обороны СССР от 13 нояб. 1941 в Благовещенском р-не БАССР. В составе див. 276-й, 295-й, 314-й кав. полки, 113-й отд. эскадрон хим. защиты и 113-й медико-сан. взвод. Входила в Юж.-Уральский воен. округ. К янв. 1942 числ. див. составляла 3362 чел. рядового состава; для доукомплектования требовалось 283 чел. мл. командного, 72 — ср. и мл. командного, 35 — начальствующего составов и 7 полит. работников. Насчитывалось 5 уч. винтовок, 15 револьверов, 25 шашек, пулемёт и 132 неисправных седла. Вследствие нехватки вооружения, снаряжения и др.

в апр. 1942 див. расформирована. На её базе был создан 9-й запасной кав. полк в рп Туймазы, часть личного состава див. (ок. 1000 чел.) направлена в *Сто двенадцатую Башкирскую кавалерийскую дивизию* для доукомплектования, др. — на фронт в составе маршевых подразделений.

Лит.: Бикмеев М.А. Дивизии Башкортостана на фронтах Великой Отечественной войны. Уфа, 2005.

М.А.Бикмеев



Делегация башкир Оренбургского уезда, участвовавших в празднования 100-летия Отечественной войны в г.Оренбург, в национальных костюмах

СТОЛЕ́ТИЕ ОТЕ́ЧЕСТВЕННОЙ ВОЙНЫ 1812, торжественное обществ.-гос. празднование 100-летия победы России в *Отечественной войне 1812*. 21 дек. 1911 было определено общее расположение 33 пам. на месте *Бородинского сражения* (в т.ч. "Павшим Великой Армии"). Для награждения воинских чинов были выпущены юбилейные медали и спец. монеты — "бородинские рубли". В торжествах принимали участие высшие воен. и гражд. чины, депутаты от всех воинских частей, сражавшихся в 1812 ок. с.Бородино (Моск. губ.), воен.-уч. заведений, всех губерний Рос. империи, прямые потомки участников битвы, иностр. делегации. В авг. 1912 на праздничные торжества в г.Оренбург прибыли делегации *башкир*, в т.ч. из Оренб. уезда одноим. губ., предки к-рых участвовали в Отеч. войне 1812 в составе *Первого Башкирского полка*, *Седьмого Башкирского полка*, *Восьмого Башкирского полка*, *Девятого Башкирского полка* и *Тринадцатого Башкирского полка*. На праздничном параде башкиры совм. с казаками выступали в конном строю. Оренб. губернатор и наказной атаман *Оренбургского казачьего войска* Н.А.Сухомлинов вручил башкирам медали "В память 100-летия Отечественной войны 1812 г.". В Уфе торжества завершились народными гуляниями на Случевской горе с музыкой и фейерверком.

С.У.Кузяшев

СТРЕЛА́ БАШКИ́РСКОГО ВОИ́НА, артефакт, связанный с *заграничными походами русской армии 1813—14*. Возвращаясь на родину через терр. имперского княжества Шварцбург-Рудольштадт (Германия), 14 апр. 1814 баш. воины, предположительно, *Девятого Башкирского полка*, по приглашению принца Карла Гюнтера (сын имперского князя Фридриха Гюнтера I) прибыли в д.Шварца, где их встретили местные жители, собравшиеся во дворе церкви Св. Лауренция. Карл Гюнтер усомнился в боевых качествах баш. лука и стрел. Возник спор, по условиям к-рого баш. воин

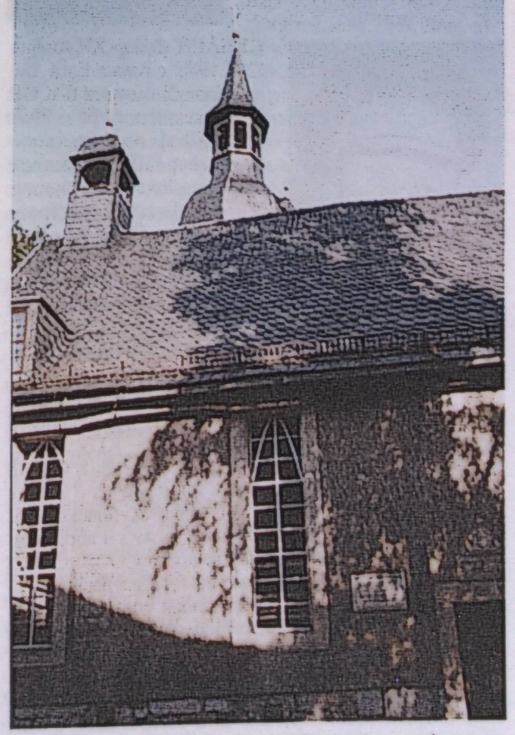

Церковь Св. Лауренция (п.Шварца, Германия)

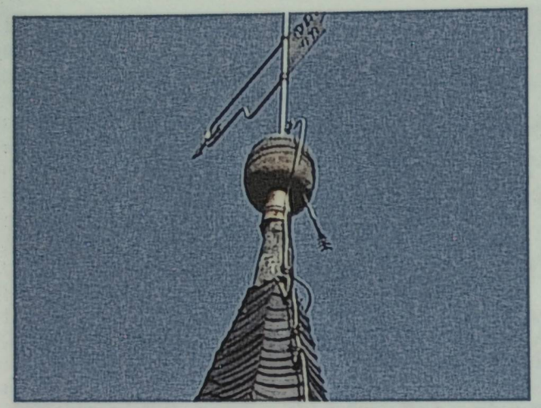

Стрела башкирского воина на шаре церкви Св. Лауренция

пустил стрелу в шар на шпиле кирхи с противоположного угла площади. Стрела пронзила шар и застряла в нём, спор был выигран. Жители деревни сохранили стрелу как память о *башкирах* (впоследствии её заменили железной копией). С.б.в. хранится в Гос. музее Хайдексбург (г.Рудольштадт, Германия).

Р.Н.Рахимов



Ф.Ю.Субаев

СУБА́ЕВ Флюр Юсупович [20.7.1930, с.Киска-Елга Белебеевского кантона БАССР (Буздякский р-н РБ) – 28.7. 2001, Уфа], воен. деятель. Ген.-майор (1980). Участник сов.-китайского пограничного конфликта на острове Даманский (1969) и боевых действий в Афганистане (1984). Окончил Белебеевское педагогическое уч-ще (1948), Алма-Атинское воен. пограничное уч-ще (1953), Всесоюзный юрид. заочный ин-т (1965), Высшие пограничные командные курсы и факультет руководящего состава органов при Высшей школе КГБ СССР им. Ф.Э.Дзержинского (1985; оба – Москва). С 1948 работал учителем в Старо-Кандринской нач. школе Туймазинского, с 1949 – Казаклар-Кубовской ср. школе Буздякского р-нов. С 1950 служил в пограничных войсках Мин-ва гос. безопасности СССР. С 1953 зам. нач., нач. пограничной заставы Дальневост. пограничного округа. С 1960 оперативный уполномоч. уголовного розыска при Орджоникидзевском районном отделе внутр. дел Уфы. С 1962 нач. заставы, нач. пограничного отряда, нач. отдела Дальневост. пограничного округа, с 1977 зам. командующего Забайкальским пограничным округом, член воен. совета, с 1981 зам. командующего Закавказским пограничным округом. После выхода в отставку (1990) жил в Уфе. Лауреат Гос. премии СССР (1987). Награждён орд. Кр. Звезды (1984), "За службу Родине в Вооружённых Силах СССР" 3-й ст. (1977). В Уфе на доме, где жил С., установлена мемор. доска.

Г.Г.Булатов

СУБХАНГУ́Л КИЛТЯ́КОВ (1720–1774, г.Кунгур), участник *Крестьянской войны 1773–75*, пугачёвский полковник. Проживал в Тюбеляцкой (Тюбелясской) вол. Сиб. дороги. *Старшина* той же волости. В сер. дек. 1773 с командой из 25 *башкир* вошёл в состав отряда И.С.Кузнецова. Участвовал в создании органов повстанч. самоуправления на Златоустовском, Катав-Ивановском и Саткинском з-дах Оренб. губ., отправке оружия, боеприпасов, пушек, конфискованных у 4 з-дов денег в Бердский повстанч. центр. В нач. янв. 1774 с командой из 50 чел. в составе отрядов *Салавата Юлаева* участвовал во взятии Красноуфим. крепости Уфим. провинции, 23–24 янв. – в штурме г.Кунгур. В нач. февр. был арестован секретарём атамана И.Н.Зарубина И.И.Суконниковым и заключён под стражу на Суксунском заводе Казанской губернии. 4 февр. захвачен в плен правительств. командой, прибывшей из г.Кунгур, допрошен в Пермской провинц. канцелярии; повешен по распоряжению ген.-аншефа А.И.Бибикова.

И с т.: РГАДА. Ф.6. Оп.1. Д.627. Ч.10. Л.404–405; ЦИА РБ. Ф.1. Оп.1. Д.3376. Л.47.

Лит.: Гвоздикова И.М. Башкортостан накануне и в годы Крестьянской войны под предводительством Е.И.Пугачёва. Уфа, 1999.

И.М.Гвоздикова



В.Г.Сулейманов

СУЛЕЙМА́НОВ Валиахмет Гималович [р.15.4.1924, д.Кушеево Тамьян-Катайского кантона БАССР (Абзелиловский р-н РБ)], полный кавалер *Славы ордена*. Участник *Великой Отечественной войны 1941–45*. В 1941–42 работал в колхозе им. III Интернационала Абзелиловского р-на. На фронте с февр. 1943. Ком. орудия 2-й батареи 20-го отд. гв. истребительно-противотанкового дивизиона (15-я гв. стрелк. дивизия 37-й армии 3-го Укр. фронта) гв. рядовой С. 23 марта 1944 удостоен орд. Славы 3-й ст.: 17–29 февр. 1944 ок. сс. Водяное, Высокое Поле, Ингулец и г.Кривой Рог (все – Укр. ССР) огнём из орудия сопровождал пехоту, уничтожил 3 пулемёта, 25 солдат и офицеров противника. 2 апр. 1945 удостоен орд. Славы 2-й ст.: 27 янв. 1945 ок. г.Оппельн (Польша) подбил танк, уничтожил 2 станковых пулемёта, 23 солдата и офицера противника. 27 июня 1945 удостоен орд. Славы 1-й ст.: 3 мая 1945 ок. г.Гросенхайн (Германия) огнём из орудия остановил контратаку, уничтожил 3 пулемёта и ок. 10 солдат противника. После демобилизации (1947) работал в отделе внутр. дел Абзелиловского р-на. Награждён также орд. Отеч. войны 1-й ст.(1985), медалями. В родной деревне именем С. названа улица, на здании дворца культуры установлена мемор. доска.

Лит.: Услинский Г. Дорогой славы //Славные сыны Башкирии. Кн.3. Уфа, 1985.

Г.Г.Булатов

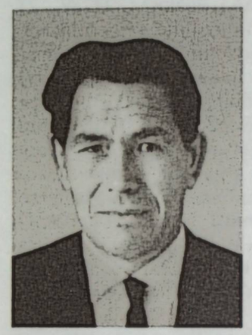

Ш.С.Сулейманов

СУЛЕЙМА́НОВ Шариф Сулейманович [13.10.1920, д.Н.Каинлык Бирского уезда Уфим. губ. (Краснокамский р-н РБ) – 12.2.1994, Уфа], *Герой Советского Союза* (1943). Полковник, артиллерист. Участник *Великой Отечественной войны 1941–45*. Окончил Баш. финансово-экономич. техникум (Уфа, 1937), курсы усовершенствования командного состава РККА (1941), Высшие финансовые курсы (Ленинград, 1948), Всесоюзный юридич. заочный ин-т (Москва, 1955). В 1937–39 работал финансовым инспектором в Чекмагушевском р-не БАССР. На фронте с окт. 1941. Ком. 1-й батареи 1959-го истребит. противотанкового арт. полка (41-я отд. истребит. бригада 65-й армии Белорус. фр.) капитан С. 18 нояб. 1943 в боях ок. д.Короватичи (Белорус. ССР) огнём своей батареи сдерживал контратаки противника на важном стратегич. направлении, 19 нояб. отбил 8 танковых атак (было подбито 5 танков, самоходная арт. установка, уничтожено ок. роты солдат и офицеров). После увольнения в запас (1945) работал зав. финансовым отделом Молотовского р-на Уфы, с 1948 – зам. министра финансов БАССР, в 1952–53 – зав. финансовым отделом Уфим. области. С 1954 пред. исполкома Дюртюлинского районного совета, с 1956 1-й секретарь Кушнаренковского (с 1963 Чекмагушевского) районного комитета КПСС; с 1964 работал в Чекмагушевском р-не: пред. исполкома районного совета, 1-й секретарь районного комитета КПСС. С 1971 министр финансов БАССР, в 1988–93 пред. Детского фонда РБ. Деп. Верховного Совета БАССР 4–11-го созывов. Награждён орд. Ленина (1943, 1966), Октябрьской Революции (1971), *Красного Знамени орденом* (1943), орд. Богдана Хмельницкого 2-й ст. (1945), Отеч. войны 1-й (1944, 1985) и 2-й (1944) ст., Дружбы народов (1986), Кр. Звезды (1943), "Знак Почёта" (1958) и медалями. В Уфим. финансово-экономич. колледже учреждено 2 стипендии его имени. В родной деревне в доме, где жил С., открыт музей. В с.Николо-Берёзовка Краснокамского р-на ему установлен памятник, в Уфе на доме, в к-ром он жил, – мемор. доска.

Лит.: Харисов А. Живой мост //Славные сыны Башкирии. Кн.2. Уфа, 1966; Соколов А. Первый салют //Сыны Отчизны. Уфа, 1981.

И.Г.Каримова

СУЛТА́НОВ Ахмет. Участник *Гражданской войны* и *советско-польской войны 1920*. Служил старшиной 28-го кав. полка *Отдельной Башкирской кавалерийской бригады*. 27 июня 1920 ок. с.Зубковичи (Украина) совм. с М.*Даутовым* под огнём противника вынес с поля боя раненого ком. 28-го Баш. кав. полка В.Тихомирова. За проявленную отвагу награждён *Красного Знамени орденом* (1925).

А.Ш.Ярмуллин



Б.М.Султанов

СУЛТА́НОВ Барый Муллагалиевич [13.10.1907, д.Халитово Шадринского уезда Пермской губ. (Кунашакский р-н Челяб. обл.) – 21.1. 1945, похоронен ок. д.Залендже, Польша], *Герой Советского Союза* (1945; посмертно). Участник *Великой Отечественной войны 1941–45*. В 1929–41 работал бригадиром, пред. колхоза "Донбасс" (Челяб. обл.). На фронте с янв. 1942. Ком. пулемётного отделения 1264-го стрелк. полка (380-я стрелк. див. 50-й армии 2-го Белорус. фр.) ст. сержант С. 6 июля 1944 в бою ок. д.Пятигодка (Белорус. ССР) в результате выхода расчёта из строя отразил 8 атак противника, уничтожил огнём из станкового пулемёта ок. 150 солдат и офицеров, предотвратил опасность прорыва гитлеровцев из окружения; погиб. Награждён орд. Ленина (1945), Кр. Звезды, *Славы орденом* 3-й ст. (1944) и медалью. В родной деревне именем С. названа улица, ему установлен памятник. На доме, где жил С., и на здании школы, в к-рой он учился, установлены мемор. доски.

Г.Г.Булатов

СУЛТА́НОВ Искандер (Искандербек) Мухамедьярович (1872, Мензелинский уезд Уфим. губ. – ?), участник *Башкирского национального движения*. Из рода *Султановых*. Окончил юрид. факультет Казанского ун-та. До революции 1917 работал присяжным поверенным судебной палаты в Уфе. В дек. 1917 на *Третьем Всебашкирском учредительном курултае* избран в состав Кесе курултая (предпарламент) авт. *Башкурдистана*. В июне 1918 возглавил отдел юстиции *Башкирского правительства*, одновр. являлся пред. воен.-следств. комиссии *Военного отдела Башкирского правительства*. Член *Башкирского военного совета*. В авг. в г.Омск вёл переговоры с *Временным Сибирским правительством* о снабжении *Башкирского войска* оружием и обмундированием. 8–23 сент. в составе делегации Баш. пр-ва участвовал в *Уфимском*

государственном совещании. 26 янв. 1919 выведен из состава Баш. пр-ва. Дальнейшая судьба неизвестна.

И с т.: Национально-государственное устройство Башкортостана (1917–1925 гг.): док. и материалы. В 4 т. Т.2. Ч.1. Уфа, 2002.

Лит.: Я р м у л л и н А.Ш. Искәндәр Солтанов // Автономиялы Башкортостан байрагы аçтында. Өфө, 2009.

А.Ш.Ярмуллин

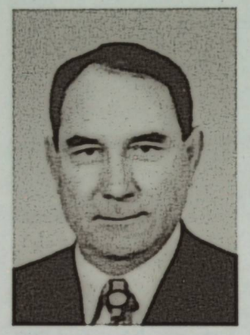

Х.А.Султанов

СУЛТА́НОВ Хатмулла Асылгареевич (20.7.1924, д.Капей-Кубово Белебеевского кантона БАССР, ныне с.Копей-Кубово Буздякского р-на РБ, – 4.3.1994, пгт Кандры Туймазинского р-на РБ), полный кавалер *Славы ордена*. Герой Социалистич. Труда (1971). Участник *Великой Отечественной войны 1941–45*. До призыва в армию (1941) работал на шахте треста "Сучануголь" (Приморский край). На фронте с янв. 1943. Ком. отделения взвода противотанковых ружей 3-го стрелк. батальона 174-го гв. стрелк. полка (57-я гв. стрелк. дивизия 8-й гв. армии 1-го Белорус. фронта) гв. сержант С. 7 февр. (по др. данным, 21 янв.) 1945 удостоен орд. Славы 3-й ст.: 15 янв. 1945 ок. нп Грабна-Воля (Польша) при отражении контратаки противника вёл непрерывный огонь, уничтожил несколько солдат и удержал занимаемый рубеж. 13 апр. 1945 гв. ст. сержант С. удостоен орд. Славы 2-й ст.: 2 марта 1945 ок. нп Ратшток при прорыве обороны пробрался в тыл противника, вступил в бой с группой пехотинцев, уничтожил 8 из них и 1 взял в плен. 15 мая 1946 удостоен орд. Славы 1-й ст.: 14 апр. 1945 одним из первых ворвался в нп Альт-Тухебанд (оба – Германия), подавил огонь 3 пулемётов противника, взял в плен 4 солдат. После демобилизации (1946) работал в Туймазинском управлении буровых работ: бурильщик, буровой мастер. Деп. Верховного Совета СССР 9–11-го созывов. Награждён также орд. Ленина (1971), Октябрьской Революции (1976), Отеч. войны 1-й (1985) и 2-й (1945) ст., "Знак Почёта" (1966), медалями. В родном селе С. установлен памятник, его именем названа школа.

Лит.: Р а м а з а н о в Г. Звезды его судьбы // Славные сыны Башкирии. Кн.5. Уфа, 1985.

И.Г.Каримова

СУЛТА́НОВЫ, дворянский род. Из *башкир* д.Мастеево Булярской вол. Казанской дороги (Актанышский р-н РТ). Родоначальник – **Габдулзелил С.** (1750–?), поручик (1791). Участник *Польского похода 1771–73*. В 1771 сотник, с 1773 походный старшина. В нояб. 1771 в составе 3-й партии Баш. войска под команд. *Мендикея Абдулгазизова* был направлен в Речь Посполитую. В апр.–дек. 1772 участвовал в боевых действиях в Польше и Литве. С 1773 юртовой сотник, с 1774 юртовой *старшина*, с 1798 нач. 11-го баш. кантона. Из его сыновей наиболее известны: **Баязит С.** (1774–1823), майор (1817). С 1804 поручик, с 1812 капитан. Юртовой старшина, пом. нач., нач. 11-го баш. кантона. Владел 5 мельницами, 3 поташными з-дами в Мензелинском уезде Оренб. губернии. Награждён золотой медалью; **Габдулнасыр С.** (1779–?), юртовой старшина; **Абдрахим С.** (1781–?), юртовой старшина, чиновник 14-го класса; **Абдулвахит С.** (1782–?), пом. юртового старшины, чиновник 14-го класса; **Габдулхалик С.** (1783–?), походный сотник; **Мухаметрахим С.** (1784–1841), войсковой старшина (1839), чиновник 14-го класса. С 1809 зауряд-сотник (см. *Зауряд-чины*), с 1829 сотник, с 1835 есаул. С 1811 пом. нач., с 1824 нач. 11-го баш. кантона. Владел 150 десятинами земли, 4 поташными з-дами в Белебеевском уезде Оренб. губ., 12 дворовыми людьми в д.Мастеево, 2 мельницами в Мензелинском уезде. Награждён *Станислава орденом* 4-й ст. (1837), золотой медалью "За усердную службу" (1827), бриллиантовым перстнем (1831); **Габдулсаттар С.** (1793–1852), походный есаул; **Габдулгафар С.** (1794–?), походный сотник. Из сыновей Баязита С. наиболее известны: **Шагиахмет С.** (1808–1852), зауряд-хорунжий. С 1846 пом. нач. 11-го баш. кантона. Владел мельницей в Мензелинском уезде; **Мухаметшариф С.** (1810–1874), сотник. В сент.–нояб. 1842 нач. 11-го, в 1856–63 – 18-го баш. кантонов; **Шагимурат С.** (1816–?), есаул. С 1847 управляющий юртом, с 1852 пом. нач. 12-го, в 1856–61 нач. 19-го баш. кантонов. Владел мельницей в Мензелинском уезде. Награждён медалью "*В память войны 1853–1856 гг.*". Из сыновей Абдрахима С. наиболее известен **Мухаметсадык С.,** майор. В 1861–63 нач. 19-го баш. кантона, позднее мировой судья 6-го участка Шадринского уезда Пермской губернии. Сыновья Мухаметрахима С.: **Шайхильислам С.** (1817–?), сотник. В 1842–47 нач. 11-го баш. кантона. Владел 12 дворовыми людьми в д.Мастеево, 650 дес. земли и 60 покупными крестьянами в Уфим. уезде Оренб. губернии. Награждён имп. Николаем I за манёвр при с.Бородино Моск. губ. золотыми часами (1838); **Шагимардан С.,** хорунжий. Служил в 11-м баш. кантоне. Совм. братья владели 1 тыс. дес. земли, 12 дворовыми людьми в Мензелинском уезде, 150 дес. земли и поташным з-дом в Белебеевском уезде. Из сыновей Мухаметшарифа С. наиболее известны: **Арслангарей С.** (1833–?), сотник (1856). Окончил *Неплюевский кадетский корпус*. В 1851–53 пом. нач. 12-го, в 1856–59 нач. 20-го баш. кантонов; **Мухамедьяр С.** (1837 – 12.6.1915, Уфа), религ. деятель, муфтий Оренб. магометанского духовного собрания (1886–1915). Учился в Казанском ун-те (1856). В 1857–59 служил в чертёжной командующего *Башкирским войском*, с 1861 нач. 20-го, с 1863 – 7-го кантонов, в 1866–85 мировой посредник, мировой судья Белебеевского и Мензелинского уездов. С 1886

дир. Уфим. губ. попечительного о тюрьмах комитета. Награждён *Анны орденом* 1-й ст. (1896), *Станислава орденом* 1-й ст. (1888), иностр. орденом. Из сыновей Мухамедьяра С. наиболее известны: **Арслангали С.** (1862–1908), штабс-ротмистр. Окончил Неплюевский кадетский корпус, 2-е воен. Константиновское уч-ще (С.-Петербург; 1884). В 1884–87 служил в составе Крымского дивизиона. Позднее гласный Уфим. городской думы, присяжный поверенный Уфим. окружного суда. С 1905 предводитель дворянства Стерлитамакского уезда Уфим. губернии. Занимался благотворительностью, один из учредителей Уфим. попечительского комитета о бедных мусульманах. Поч. мировой судья; **Искандер С.** (см. И.М.*Султанов*). Род С. в кон. 18 – нач. 19 вв. записан в дворянскую родословную книгу Оренб. губернии.

Лит.: А с ф а н д и я р о в А.З. Аулы мензелинских башкир. Уфа, 2009.

А.З.Асфандияров



Ж.Г.Сунагатуллин

СУНАГАТУ́ЛЛИН Жавдат Гумурдакович [12.6.1924, д.Имангулово Тамьян-Катайского кантона БАССР (Учалинский р-н РБ) – 24.9.2007, Уфа, похоронен в г.Учалы], *Герой Советского Союза* (1944). Участник *Великой Отечественной войны 1941–45*. Окончил Уфим. учительский ин-т (1949). В 1940–42 работал в колхозе "Коммунар" Учалинского р-на. На фронте с мая 1943. Связной начальника штаба 933-го стрелк. полка (254-я стрелк. див. 52-й армии Воронеж. фр.) рядовой С. 13 нояб. 1943 в бою ок. с.Крещатик в составе десанта форсировал р.Днепр, вышел на передовую линию обороны противника и установил посты; в бою за д.Свидовок (оба – Укр. ССР) противотанковой гранатой подбил танк, автомашину с грузом, уничтожил станковый пулемёт, 14 солдат и офицеров противника. После демобилизации (1946) работал в Учалинском р-не: в отделе внутренних дел, с 1950 дир. Имангуловской школы, в 1971–90 воен. рук. Учалинской ср. школы. Награждён орд. Ленина (1944), Отеч. войны 1-й ст. (1985), медалями.

Лит.: П а в л о в Б. Учитель // Славные сыны Башкирии. Кн.2. Уфа, 1966.

И.Г.Каримова

"СУРА́-БАТЫ́Р" ("Сура батыр"), пам. баш. словесности, эпос. Имеет стихотворно-прозаич. форму. Составлен литературоведом и писателем Г.Б.Хусаиновым по образцу ногайской и казахской эпич. песен "Шура-батыр" на основе сюжетов баш. преданий и бессюжетных кубаиров о Сура-батыре. Повествование начинается с истории родителей Сура-батыра, крымского *бия* Нарыка и его жены красавицы Минсылу, в силу драматич. обстоятельств вынужденных покинуть родные места и нашедших пристанище среди *башкир* в верховьях р.Яик, где рождается Сура, к-рый, согласно эпич. традициям, за короткое время вырастает батыром. Под влиянием пророч. сна, в к-ром он увидел себя среди защитников Казанского ханства, герой отправляется в поход и прославляется своими подвигами. Сюжеты о Сура-батыре записаны в разное время баш. исследователями Б.Г.Ахметшиным, Х.Г.*Габитовым*, К.М.Дияровым, К.Мэргэном, Р.Х.Насыровым. Имя Сура-батыра также в баш. шежере; в баш. эпосе "Акбузат" является отцом гл. героя Хаубана.

И с т.: Башкорт халык ижады. 5-се т. Тарихи кобайырҙар, хикәйәттәр (иртәктәр). Өфө, 2000; Ш у н д а уk. 7-се т. Яҙма кисса һәм дастандар. Өфө, 2004.



С.Х.Суфьянов

СУФЬЯ́НОВ Суфий Хазиевич [29.12.1914, д.Айгай-Мурсаляй Оренб. уезда одноим. губ. (Кугарчинский р-н РБ) – 24.1.1999, там же], *Герой Советского Союза* (1945). Капитан (1946). Участник *Великой Отечественной войны 1941–45*. Окончил Моск. воен. пехотное уч-ще (1942). С 1933 работал в Кугарчинском р-не: в колхозе им. К.Маркса, с 1939 пред. Октябрьского сел. совета. В 1936–38 служил в Кр. Армии. На фронте с апр. 1942. Ком. роты 79-го гв. стрелк. полка (26-я гв. стрелк. дивизия 11-й гв. армии Белорус. фронта) гв. ст. лейтенант С. 25 июня 1944 в бою ок. д.Селище (Белорус. ССР) нанёс удар во фланг обороняющейся группировки противника, поставил её под угрозу окружения и вынудил отступить с большими потерями; 15 июля ок. г.Алитус (Литовская ССР) в числе первых форсировал р.Неман, рота под его командованием захватила и удерживала плацдарм, обеспечивая переправу полка. После увольнения в запас (1946) работал в Кугарчинском р-не пред. Октябрьского сел. совета, колхоза им. Я.М.Свердлова. Награждён орд. Ленина (1945), *Красного Знамени орденами* (1944, 1945), орд. Александра Невского (1944), Отеч. войны 1-й ст. (1945, 1985), Трудового Кр. Знамени (1957), медалями.

И.Г.Каримова

СУХТЕЛЁН Павел Петрович (23.8.1788, С.-Петербург – 20.3.1833, г.Оренбург), граф Великого княжества Финляндского (1822), гос. и воен. деятель. Ген.-лейтенант (1826), ген.-адъютант (1828). Поч. член Воен. академии при Гл. штабе (1832), Географич. об-ва Лондона (1832). Участник рус.-австро-франц. войны 1805, *русско-прусско-французской войны 1806–07*,



П.П.Сухтелен

рус.-турецкой 1806–12, рус.-шведской 1808–09 войн, *Отечественной войны 1812, заграничных походов русской армии 1813–14* и 1815, рус.-персидской войны 1826–28. В 1802 был определён колонновожатым в Свиту Его Имп. Величества по квартирмейстерской части, в 1804 переведён корнетом в Кавалергардский полк. В 1805 участвовал в сражениях ок. г.Аустерлиц (Австрия), в 1807 – под нп Гейльсберг и г.Фридланд (оба – Пруссия). В кон. 1805 – нач. 1806 был в плену. В 1812 находился с дипломатич. миссией в Швеции и Великобритании. В нач. 1813 в составе летучего отряда ген.-майора А.И.Чернышёва, с апр. нач. штаба отряда ген.-лейт. Л.Вальмодена-Гимборна, корпуса ген. от кавалерии П.Х.Витгенштейна, в дек. переведён в Волынский уланский полк. За отличие при взятии г.Суассон в 1814 произведён в ген.-майоры. В 1815 во время похода во Францию командовал отд. отрядом на левом фланге армии, управлял департаментом Об. С 1826 ген.-квартирмейстер Гл. штаба (С.-Петербург), в 1827 нач. штаба Отд. Кавк. корпуса. С 1830 оренб. воен. губернатор и ком. *Отдельного Оренбургского корпуса*. С. приняты меры по борьбе с эпидемией холеры (1831). В целях упорядочения пользования землёй, прилегавшей к *Оренбургской линии* с внешней стороны, разделил терр. от г.Гурьев до Звериноголовской крепости на 22 участка, управление к-рыми возложил на старшин из местного населения. Предлагал перевести *башкир* из воен. в податное состояние. Определил порядок застройки казачьих посёлков, усилил архитектурный надзор. Реформировал систему обучения в Оренб. Неплюевском воен. уч-ще (см. *Неплюевский кадетский корпус*): изменена учебная программа, организованы азиатское и европейское отделения, особое отделение для дочерей ниж. воинских чинов (причислено к 3-му разряду жен. уч. заведений, позднее – Николаевский ин-т 2-го разряда). Содействовал направлению молодых людей в уч. заведения Казани и С.-Петербурга. Открыл пост. воен. суды при Оренб. и Уральской войсковых канцеляриях, новые школы в казачьих станицах и форпостах. Награждён *Георгия орденами* 3-й (1827) и 4-й (1813) ст., *Владимира орденами* 2-й (1829), 3-й (1813) ст., 4-й ст. с бантом, Св. Александра Невского (1832), *Анны орденами* 1-й с алмазами (1827), 2-й (1811) ст., золотым оружием, иностр. орд. "За Заслуги", Кр. Орла 2-й ст. (оба – Пруссия), Меча 1-й ст. (Швеция), Св. Людовика (Франция), Льва и Солнца 1-й ст. (Персия) и др.

Лит.: Семёнов В.Г., Семёнова В.П. Губернаторы Оренбургского края. Оренбург, 1999.

В.Г.Семёнов, В.П.Семёнова

СУЯРГУ́Л ЯМАНА́ЕВ, участник *Крестьянской войны 1773–75*, пугачёвский полковник. В мае 1774 в составе делегации из 20 *башкир* Исетской провинции (*Утяв Яраткулов, Чагыр Иляйманов* и др.) был направлен Е.И.*Пугачёвым* к хану Ср. жуза Аблаю для переговоров с *казахами* о вооруж. поддержке восстания. Дальнейшая судьба неизвестна.

Ист.: Крестьянская война 1773–1775 гг. на территории Башкирии: сб. док. Уфа, 1975.

Лит.: Таймасов С.У. Восстание 1773–1774 гг. в Башкортостане. Уфа, 2000.

С.У.Таймасов

СЫР-ДАРЬИ́НСКАЯ ЛИ́НИЯ, Сырдарьинская линия, система оборонительных сооружений 19 в., основанных в ходе завоевания Россией Кокандского ханства. Создана в 1853 после взятия крепости Ак-Мечеть (см. *Кокандские походы 1852 и 1853*). Проходила по правому берегу р.Сырдарья от устья до форта Перовский (бывшая крепость Ак-Мечеть). Рук. строительством осуществляло Управление командующего С.-Д.л. В состав линии входили: Раимское (Аральское) укрепление (осн. в 1847), укрепление Джулек (бывшая крепость Кокандского ханства), форт Перовский, сооружённые в 1853–54 форты №1 (урочище Казала), №2 (урочище Кармакчи), №3 (урочище Куван-Дарья). В 1855 Аральское укрепление упразднено, его гарнизон переведён в форт №1. На С.-Д.л. служили *башкиры* в составе сотен (см. *Линейно-пограничная служба башкир*), *рабочих команд* и *транспортных команд*, солдаты оренб. линейных батальонов, казаки *Оренбургского казачьего войска* и *Уральского казачьего войска*. С 1864 с нач. завоевания Туркестана С.-Д.л. утратила своё стратегич. значение и была упразднена. Управление С.-Д.л. ликвидировано в марте 1865 в связи с образованием Воен. управления Туркестанской области. Командующие С.-Д.л.: ген.-майор барон Фитингоф (с 1853), ген.-майор А.Л.Данзас (с 1857), ген.-майор В.Д.Дандевиль (1859), ген.-лейт. А.О.Дебу (1859–61), полковник Н.А.Верёвкин (1862–65).

Р.Н.Рахимов

"СЫРДАРЬЯ́" ("Һыр"), баш. нар. песня, узун-кюй (протяжная песня). Песня драматич. характера. Возникновение связано с походом баш. воинов под

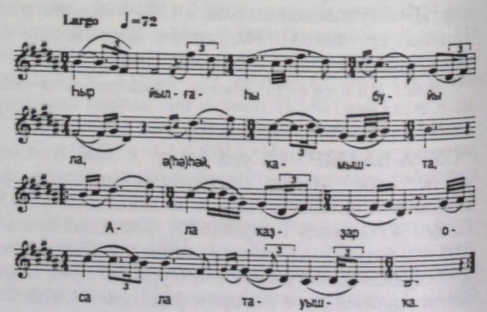

команд. В.А.*Перовского* на крепость Ак-Мечеть в 1853 (см. *Кокандские походы 1852 и 1853*). По преданию, Перовский был человеком властным и жестоким. Несмотря на холод и голод армия бросилась переправляться через бурлящую р.Сырдарья: часть солдат утонула, др., не выдержав, – сбежала. Баш. воины-курaисты сочинили песню о своей тяжёлой судьбе: "Перовский нам велит вперёд идти. /На нём погоны – ровно по аршину. /Дарья-река нам встала на пути, /И армия вперёд идти решила. /С высоких гор бежит река Дарья, /Ей жизнь дают заоблачные снеги. /Как много нас осталось там, друзья, /В воде холодной Сырдарьи навеки". По др. версии, песня сложена солдатами, к-рые после взятия Ак-Мечети вынуждены были долгие годы охранять её. Форма песни – период из двух предложений, каждое из к-рых состоит из двух фраз переменной метроритмич. структуры. Ладовая основа "С." – пентатоника мажорного наклонения; ходы на кварту, квинту, септиму и октаву придают ей широту и динамичность, стремительный мелодич. спад от верх. кульминационного звука – своеобразие. Обработки осуществлены комп. Х.Ф.Ахметовым, М.М.Валеевым, Р.Х.Газизовым для голоса и фп., А.С.Ключарёвым для струнного квартета. Мелодия песни использована в "Сюите на башкирские народные темы", пьесе для квартета домр Ключарёва.

Г.А.Ишкинина



А.Ш.Сыртланов

СЫРТЛА́НОВ Алиоскар (Галиаскар) Шахайдарович [1875, д.Шланлыкулево Белебеевского уезда Уфим. губ. (Буздякский р-н РБ) – 7.8.1912, Уфа], воен., гос., обществ. деятель. Подполковник. Из дворян. Из рода *Сыртлановых*. Брат Р.Ш.*Сыртланова*. Окончил *Неплюевский кадетский корпус*, Александровское воен. уч-ще (Москва), Воен.-юрид. академию (С.-Петербург, 1903). Служил в лейб-гв. Литовском полку, с 1903 – в Гл. воен.-суд. управлении Воен. мин-ва (оба – С.-Петербург); с 1905 адвокат С.-Петерб. воен. суда. Выступал защитником на суд. процессе над вице-адм. З.П.Рожественским, контр-адм. Н.И.Небогатовым, ген.-лейт. А.М.Стесселем, обвинёнными в поражении в *русско-японской войне 1904–05*. С кон. 1906 в отставке, занимался адвокатской практикой в С.-Петербурге. В 1907–12 деп. 3-й Гос. Думы от Уфим. губ., входил в мусульм. фракцию. В Думе член финансовой, по гос. обороне (зам. секр.), о неприкосновенности личности, по переселенч. делу комиссий. Пред. С.-Петерб. мусульм. благотворительного об-ва (1910–12). Оказывал финансовую поддержку женевской секции "Комитет помощи политическим каторжникам". Владел 350 десятинами земли в Белебеевском уезде.

Л.А.Ямаева



М.И.Сыртланов

СЫРТЛА́НОВ Муллаяр Исламгареевич [1923, д.Сыртланово Белебеевского кантона БАССР (Буздякский р-н РБ) – 1944, Укр. ССР], *Герой Советского Союза* (1944; посмертно). Участник *Великой Отечественной войны 1941–45*. Из рода *Сыртлановых*. Работал в д. Ст.Турбаслы Благовещенского р-на РБ (ныне в составе Уфы), с 1941 забойщик на шахте в г.Караганда. На фронте с 1943. Ком. отделения 569-го стрелк. полка (161-я стрелк. див. 40-й армии Воронежского фр.) ст. сержант С. 23 сент. 1943 форсировал р.Днепр ок. с.Зарубинцы Укр. ССР и закрепился на берегу; несмотря на шквальный огонь противника, его отделение удержало плацдарм. В ходе боя С. уничтожил 8 танков и 16 солдат врага. Награждён орд. Ленина (1944), Отеч. войны 2-й ст. (1943), медалями. В д.Ст.Турбаслы именем С. названа улица, в г.Благовещенск ему установлен бюст.

Лит.: Тряскин П. Подвиг // Славные сыны Башкирии. Кн.3. Уфа, 1968.

И.Г.Каримова

СЫРТЛА́НОВ Равиль Шахайдарович [29.10.1877, д.Шланлыкулево Белебеевского уезда Уфим. губ. (Буздякский р-н РБ) – 20.6.1916, ок. д.Скробово Витебской губ., похоронен на родине], воен. деятель. Ген.-майор (1916). Из дворян. Из рода *Сыртлановых*. Брат А.Ш.*Сыртланова*. Участник *русско-японской войны 1904–05*, *Первой мировой войны 1914–18*. Окончил 2-й Оренб. кадетский корпус, Михайловское арт. уч-ще (1898), Николаевскую академию Ген. штаба (1905; оба – С.-Петербург). В рус. армии в 1895–1916. С 1898 служил в лейб-гв. 3-й арт. бригаде в чине подпоручика. В 1905 произведён в штабс-капитаны гв., с дек. ком. роты 1-го Ташкентского резервного батальона, с 1907 обер-офицер для поручений при штабе 1-го Туркестанского армейского корпуса. С мая 1912 и.о. ст. адъютанта штаба Туркестанского воен. округа, с сент. преподаватель Алексеевского воен. уч-ща (Москва), в дек. произведён в подполковники, в 1914 – в полковники. С окт. 1915 и.о. нач. штаба 22-й пех. див., с нач. 1916 – ком. 166-го Ровненского пех. полка. 20 июня ок. д.Скробово С. повёл свой полк на штурм укреплённой позиции противника, первым прорвался в его окопы, где и погиб. Награждён *Георгия орденом* 4-й ст. (1917), *Анны орденами* 3-й (1913) и 4-й (1905) ст., *Станислава орденом* 3-й ст. (1912).

А.Ш.Ярмуллин

СЫРТЛА́НОВЫ, дворянский род. Из *башкир* д.Шланлыкулево Канлинской вол. Казанской дороги (Буздякский р-н РБ). Родоначальник — **Сыртлан Аиткулов.** Известен **Ишбулды С.** (1757–1833), указной мулла. Из его сыновей наиболее известны: **Шигабитдин С.** (1793–1813), походный есаул. Участник *Отечественной войны 1812* и *заграничных походов русской армии 1813–14*; **Шагиахмет С.** (1797–?), зауряд-есаул (1815; см. *Зауряд-чины*). С 1814 служил в 12-м баш. кантоне. В 1816, 1833 походный есаул, в 1818–26 юртовой *старшина*; **Шагимардан С.** (1803–?), в 1816 пом. старшины, в 1834 указной мулла; **Шагигардан С.** (1804–?), войсковой старшина. С 1821 служил в 12-м баш. кантоне. С 1833 пом., с 1834 *кантонный начальник* 12-го, с 1856 – 21-го баш. кантонов. Награждён медалью "*В память войны 1853–1856 гг.*". Владел 2 мельницами и конным з-дом в Белебеевском уезде; **Гимадитдин С.** (1805–?), указной муэдзин; **Мифтахутдин С.** (1807–?), урядник (1829). С 1823 служил в 12-м баш. кантоне, в 1831 – в г.Оренбург; **Габдулвагап С.** (1816–?), урядник; **Шигабитдин С.** (1818–?), урядник. Из сыновей Шагиахмета С. наиболее известен **Сиражетдин С.** (1818–58), зауряд-хорунжий. Из сыновей Шагигардана С. наиболее известны: **Арсланбек С.** (1830–?), зауряд-сотник (1857). С 1848 служил в 13-м баш. кантоне, с 1857 пом. нач. 21-го баш. кантона. Награждён медалью "В память войны 1853–1856 гг."; **Шагисултан С.** (1834–?), сотник. После окончания *Неплюевского кадетского корпуса* (1855) служил в 21-м баш. кантоне, с 1861 нач. 20-го баш. кантона. Награждён медалью "В память войны 1853–1856 гг." Совм. с отцом владел водяной мельницей и конным з-дом в Белебеевском уезде; **Шахайдар С.** (1847–?), капитан. После окончания Неплюевского кадетского корпуса нач. отдела воен.-нар. управления в рус. армии (г.Самарканд). В 1878–83, 1887–1908 гласный Белебеевского уездного земского собрания, с 1892 член Уфим. губ. по городским делам присутствия. С 1906 член партии кадетов (Нар. свободы). Деп. 1-й (1906) и 2-й (1907) Гос. дум от Уфим. губернии. В 1-й Думе член аграрной, бюджетной, по исполнению гос. росписи доходов и расходов, составлению ответного адреса императору комиссий; во 2-й – бюджетной комиссии. Входил во фракцию кадетов (апр.–июнь 1906), с июня в бюро мусульм. фракции Гос. думы 1-го созыва. При обсуждении аграрного вопроса выступил с докладом о незаконном отчуждении вотчинных земель башкир и его последствиях. Один из организаторов и рук. Союза рос. мусульман. Участник 3-го съезда кадетов (С.-Петербург, апр. 1906), 1–3-го Всерос. съездов мусульман (1905–06). С 1906 член ЦК Союза рос. мусульман. Занимался благотворительностью. Член комиссии по заведыванию Уфим. приютом престарелых мужчин и мальчиков-мусульман (1897–1917). Поч. мировой судья. Владел 2200 дес. земли в Белебеевском уезде. Из его сыновей наиболее известны: **Алноскар С.** (см. А.Ш.*Сыртланов*), **Равиль С.** (см. Р.Ш.*Сыртланов*); **Юсуп С.,** в 1909 служил в 1-й Туркестанской арт. бригаде в чине штабс-капитана, в период *Первой мировой войны 1914–18* – в составе 1-го Ивангородского отд. тяжёлого арт. дивизиона на Зап. фронте. За отличие награждён Георгиевским оружием (1916). В 1918 служил в *Башкирском войске*. Также к роду С. принадлежит М.И.*Сыртланов*. Род С. в 1868 записан во 2-ю часть дворянской родословной книги Уфим. губернии.

И с т.: ЦИА РБ. Ф.2. Оп.1. Д.4023; Ф.138. Оп.2. Д.151, 342, 513.
Лит.: Х ө с ә й е н ө в Г.Б. Башкорт халкының рухи дөньяһы= Духовный мир башкирского народа. Өфө, 2003.

З.Г.Гатиятуллин, Л.А.Ямаева, А.Ш.Ярмуллин

Т



ТАБЫ́НСКАЯ КРЕ́ПОСТЬ, Т а б ы н с к, основана 14 июля 1736 по распоряжению И.К.*Кирилова* на р.Усолка при впадении её в р.Белая как воен.укреплённое поселение на землях, изъятых у *башкир* в ходе *башкирских восстаний 1735–40*, ок. соляных промыслов купца И.Д.Утятникова. По др. данным, Т.к. была построена на месте Солеваренного (Соловарного) городка (назван по местным соляным варницам), основанного в 1684 в период *Башкирского восстания 1681–84* на вотчинных землях башкир Кесе-Табынской вол. Ногайской дороги. В 1708 в ходе *Башкирского восстания 1704–11* Солеваренный городок был разрушен. Находилась в ведении комиссара Утятникова, с 1737 – в составе Уфим. провинции, с 1744 – Оренб. губ., с 1782 пригород Стерлитамакского уезда; в 1-й трети 19 в. утрачивает воен. значение, во 2-й пол. 19 в. учтена как с.Табынское Стерлитамакского уезда Уфим. губ. (Гафурийский р-н РБ). Нас.: в 1736 – ок. 400 чел., к кон. 18 в. – ок. 700 человек. Гарнизон составляли записанные в казаки ссыльные, разночинцы, *мишари*, ногайцы, татары, башкиры, пленные повстанцы; в 1748 вошли в состав *Оренбургского казачьего войска*. В период баш. восст. 1737–40 в Т.к. размещались правительств. войска. В ходе *Крестьянской войны 1773–75* часть нас. примкнула к повстанцам. Осенью 1774 крепость подвергалась нападениям и была взята повстанч. отрядами *Караная Муратова, Каскына Самарова*. В 1920 в селе дислоцировался *Башкирский запасный стрелковый полк*.

Лит.: Б у к а н о в а Р.Г. Табынская крепость //Актуальные проблемы истории и этнографии Башкортостана: прошлое и современность. Уфа, 1993; е ё ж е. Города-крепости юго-востока России в XVIII веке. История становления городов на территории Башкирии. Уфа, 1997; её же. Города-крепости на территории Башкортостана в XVI–XVII вв. Уфа, 2010.

Р.Г.Буканова



Г.Г.Таганов

ТАГА́НОВ Галимьян Гирфанович, Т а г а н Г а л и м д ж а н [1.1.1892, д.Танрыкулово Челяб. уезда Оренб. губ. (Альменевский р-н Курганской обл.) – 29.6.1948, г.Гамбург, Германия], участник *Башкирского национального движения*, этнограф, музеевед. Доктор экономич. наук (1929). Участник *Первой мировой войны 1914–18* и *Гражданской войны*. Окончил медресе в д.Танрыкулово, рус.-баш. школу, Учительскую семинарию, Тифлисскую школу подготовки прапорщиков (1914), с.-х. академию (г.Дебрецен, Венгрия, 1927). С нач. Первой мировой войны призван в армию. Получил звание прапорщика. Служил на Кавк. фронте. В 1917 присоединился к Баш. нац. движению. В июне 1918 представитель *Башкирского правительства* при Комитете Нар. власти в г.Челябинск, участвовал в создании *Башкирского военного совета*. С июля и.о. ком. *Пятого Башкирского стрелкового полка*, назначен пред. управы Яланского кантона *Башкурдистана*, с авг. ком. *Третьего Башкирского стрелкового полка*, произведён в поручики. В составе *Народной армии, Русской армии* участвовал в боях против частей Кр. Армии. В нач. 1919 полк Т. не смог соединиться с *Башкирским корпусом*, после *перехода Башкирского правительства и войск на сторону Советской республики* остался в лагере белых. В июне 1920 в г.Чита принимал участие в создании *Военно-национального управления башкир* Рос. Вост. окраины, занял должность нач. штаба. Произведён в подполковники. В нояб. 1920 после разгрома армии атамана Г.М.*Семёнова* вместе с М.-Г.Г.*Курбангалиевым* эмигрировал в Маньчжурию (Китай), затем в Японию, в 1922 – в Венгрию. С 1927 работал в этнографич. отделе Нац. музея Венгрии (Будапешт). Осенью 1944 в связи с вступлением Кр. Армии на терр. Венгрии Т., опасаясь ареста со стороны НКВД, выехал в Вену, в янв. 1945 – в г.Гамбург. В 1945–48 лектор тюркских языков Гамбургского ун-та. Автор труда "Башкиры в Забайкалье", посвящённого истории Воен.-нац. управления башкир Рос. Вост. окраины.

С о ч.: Этнографические заметки о башкирах и других тюркских народах. Уфа, 2005; Служение: сб. тр. башк. учёных-эмигрантов – лидеров нац.-освобод. движения 1917–1920 годов. Уфа, 2007 (соавт.).
Лит.: Я р м у л л и н А.Ш. Ғәлимйән Таған //Автономиялы Башкортостан байрағы аҫтында. Өфө, 2009; Ф а р х ш а т о в М.И. Галимджан Таган в эмиграции: биогр. очерк. Уфа, 2003.

М.И.Фархшатов

ТАГИ́Р КУВА́ТОВ [1787, д.Бурангулово Усерганской вол. Оренб. уезда одноим. губ. (Кувандыкский р-н Оренб. обл.) – 1849], *кантонный начальник*, обер-офицер (1837). Участник *Хивинского похода 1839–40*. Из рода *Куватовых*. В 1832–41 нач. 9-го баш. кантона. За отличие по службе был произведён в чиновники 13-го класса. Награждён *Станислава орденом* 4-й ст. (1837).



Н.Т.Тагиров

ТАГИ́РОВ Нуриагзам Тагирович [9.1.1888, д.Левашево Челяб. уезда Оренб. губ. (Аргаяшский р-н Челяб. обл.) – ?], участник *Башкирского национального движения*. Участник *Гражданской войны*. Учился в медресе "Расулия" в г.Троицк и "Галия" в Уфе. В авг. 1917 назначен рук. Челяб. обл. секретариата *Башкирского центрального шуро*, членом к-рого был избран на 2-м Всебаш. курултае. В дек. на *Третьем Всебашкирском учредительном курултае* вошёл в состав Кесе курултая (предпарламент) авт. *Башкурдистана*, выступил одним из организаторов Всебаш. союза молодёжи "Тулкын". С янв. 1918 член исполкома Аргаяшского кантона. За отстаивание позиции *Башкирского правительства* в земельном вопросе вместе с М.-Г.З.*Мухамедьяровым* и др. арестован Челяб. ЧК. После восст. *Чехословацкого отдельного корпуса* в г.Челябинск в нач. июня участвовал в организации Баш. нац. совета при Комитете Нар. власти. С восстановлением деятельности Баш. пр-ва избран в состав *Башкирского военного совета*, затем работал пред. управы Аргаяшского кантона. В окт. назначен полковым муллой *Второго Башкирского стрелкового полка*, одновр. служил дивизионным муллой *Первой Башкирской стрелковой дивизии*. В окт. 1918 – февр. 1919 участвовал в боях против войсковых частей красных на *Актюбинском фронте* и *Стерлитамакском фронте*. После *перехода Башкирского правительства и войск на сторону Советской республики* избран кандидатом в члены *Башкирского военно-революционного комитета*. В июле 1919 воен. комиссар *Отдельной Башкирской кавалерийской дивизии* на *Южном фронте*, участвовал в боях против армии А.И.*Деникина*. В сент. прибыл в Петроград, занимался формированием баш. войсковых частей, организовал выпуск газ."*Салауат*". За участие в *обороне Петрограда 1919* награждён от имени ВЦИК РСФСР кав. седлом и чепраком, на к-ром были вышиты серебр. звёзды. В нач. 1920 из-за болезни вернулся в республику. С марта 1920 работал пред. ревкома Аргаяшского кантона. В июне после выхода декрета "*О государственном устройстве Автономной Советской*

Башкирской Республики" в знак протеста вместе с др. членами Башревкома покинул свой пост и выехал в Ср. Азию. Работал зав. отделом нар. просвещения Кермининского округа Бухарской нар. сов. республики. В 1921 вернулся в АСБР. Был назначен членом коллегии НК нар. просвещения Башреспублики, с 1922 возглавлял Общество по изучению Башкирии, с 1924 работал в коллегии юрид. помощи Гл. суда БАССР. В 20-е гг. Т. опубликовал ряд работ по баш. языку, выпущены "Словарь башкирского языка" ("Башкорт логәте". 1-се киҫәк. Өфө, 1926) и краткий орфографич. словарь, стал соавт. первой грамматики баш. языка. В 1929 арестован, в янв. 1930 приговорён к 10 годам лишения свободы. В 1938 досрочно освобождён; опасаясь нового ареста, выехал в Ср. Азию. Дальнейшая судьба неизвестна.

Соч.: Башкорт халкының байлыгын белеү, тарих, географияһына кәрәкле уҙыштарын йыйнау, комарткыларын сүплән табыу һәм туплау өсөн күлланма. Стәрлетамаҡ, 1922; Башкорт алифбаһы. Өфө, 1924; Башкортса эш йөрөтөү өсөн күлланма һәм үрнәктәр. Өфө, 1924 (авторҙ.); Башкортса яҙыу ҡоралы. Өфө, 1924 (авторҙ.); Башкорт теленең сарыфы. Өфө, 1925 (авторҙ.); Батрак. Өфө, 1926.

Лит.: Ярмуллин А.Ш. Нуриәгәм Таһиров // Автономиялы Башкортостан байрағы аҫтында. Өфө, 2009; Тагиров Т. Суровая проза жизни. Уфа, 2004.

А.Ш.Ярмуллин

ТАЙМАС ШАЙМОВ, *тархан*. Проживал в Кара-Табынской волости Сиб. дороги. *Батыр*. *Старшина* той же волости. В 1731–32 находился в составе посольства А.И.*Тевкелева* в Мл. жузе. За помощь и содействие, оказанные при принятии сев. *казахами* рус. подданства, Т.Ш. был пожалован титул тархана. В 1732 и 1733 командовал баш. войском в походах в Ср. жуз, в ходе к-рых нанёс поражение войскам хана Семеке. В период *башкирских восстаний 1735–40* относился к "верным" пр-ву старшинам. 4 июля 1736 совм. со старшинами Сиб. дороги направил письмо с повинной имп. Анне Иоанновне. 4 авг. при содействии Т.Ш. ок. 100 повстанцев прибыли с повинной в Чебаркульскую крепость. В марте–июне 1737 действовал против повстанч. отрядов *Бепени Торопбердина*, *Мандара Карабаева* и *Тюлькучуры Алдагулова*. В 1737 по приказу В.Н.*Татищева* направлен к предводителям восст. на терр. Сиб. дороги с призывом явиться с повинной. Т.Ш. был одним из основателей Верхояицкой, Еткульской, Миасской, Уклы-Карагайской, Чебаркульской и Челяб. крепостей *Оренбургской линии*. Дальнейшая судьба неизвестна.

Ист.: Материалы по истории Башкортостана. Т.6. Оренбургская экспедиция и башкирские восстания 30-х годов XVIII в. Уфа, 2002.

Р.Г.Буканова

ТАЙМАСОВ Рустем Сулейманович (р.29.11.1974, п.Уральск Учалинского р-на БАССР), историк. Кандидат ист. наук (2000). После окончания БГУ (1997) работал там же: ассистент, ст. преподаватель кафедры Отеч. истории; с 2001 гл. специалист, нач. информационно-аналитич. отдела администрации Калининского р-на Уфы, одновр. в 2002–08 ст. преподаватель, доцент кафедры истории и культурологии Уфим. филиала Моск. гос. гуманитарного ун-та им. М.А.Шолохова, с 2007 зам. дир., дир. консалтинговой компании "Имидж-Консультант" (Уфа). Науч. иссл. посвящены воен.-полит. истории России, связанной с созданием Баш. Авт. Республики, формированию баш. войсковых частей в годы *Гражданской войны* в России. В труде "Участие башкир в Гражданской войне" (2009) прослеживает историю создания баш. нац. армии, основные этапы её становления и воссоздаёт ключевые эпизоды участия баш. частей в боях на разл. фронтах в период Гражд. войны. Т. изучена история *башкирских добровольческих отрядов* на Юж. Урале в 1918, участия баш. нац. частей в боях за г.Екатеринбург (июнь – июль 1918), *Башкирского войска* в период Гражд. войны. Автор ок. 20 науч. работ, в т.ч. 2 монографий.

Соч.: Участие башкирских национальных частей в боях за Екатеринбург (июнь–июль 1918) // Урал в военной истории России: традиции и современность: материалы междунар. науч. конф. Екатеринбург, 2003; Башкиры в антибольшевистском лагере: между сибирской контрреволюцией и Комучем // Вопросы истории. 2007. №8.

ТАКША́Н ДЕРБЫ́ШЕВ, Тышкан Дербишев, участник *Крестьянской войны 1773–75*, пугачёвский полковник. Проживал в Сальютской вол. Исетской провинции Оренб. губернии. В 1762 зафиксирован в документах как рудопромышленник: занимался добычей и поставками руды на Ревдинский з-д Сиб. губернии. Действовал против правительств. войск на терр. Исетской провинции и Екатеринбургского ведомства, в районе Ниж. Каменского з-да Сиб. губернии. В 1798–99 нач. 4-го баш. кантона. Дальнейшая судьба неизвестна.

Лит.: Таймасов С.У. Восстание 1773–1774 гг. в Башкортостане. Уфа, 2000.

С.У.Таймасов

ТАРХА́Н, титул знати в древнетюркских гос-вах. У *башкир* титул Т. получил распространение в период Монгольской империи; после вхождения *Башкортостана* в состав Рос. гос-ва присваивался от имени царя за особые воен., дипломатич. и др. заслуги. Титул мог быть наследств. (если получен до сер. 16 в.) и личным (не передавался по наследству). Для получения наследств. титула составлялось письм. обращение (челобитная) на имя царя с обоснованием прошения (описание службы отца, деда и др.), проверку к-рого осуществлял уфим. воевода. Уфим. приказная изба выдавала включённому в "тарханный список" претенденту жалованную грамоту, копию к-рой оставляла в своём архиве. Осн. обязанности Т.: воинская служба (см. *Военная служба башкир*), в т.ч. охрана юго-вост. границ России (см. *Линейно-пограничная служба башкир*); осуществление дипломатич. (участвовали в переговорах с *казахами*, *калмыками*, сиб. татарами), адм. (возглавляли волости, *дороги*, контролировали сделки по продаже и аренде баш. земель, организовывали сбор ясака и выполнение др. повинностей), суд. и др. функций. Наследств. и часть личных Т. освобождались от уплаты ясака, пользовались преимуществом в землевладении и землепользовании. Т., как правило, владели большим количеством скота, имуществом; с развитием в крае горнозаводской промышленности, товарно-денежных отношений занимались торговлей (имели льготы на таможенные пошлины) и ростовщичеством. Согласно шежере племён бурзян, кыпсак, тамьян, усерган, в числе первых титула Т. были удостоены Бикбау-бий, Иске-бий, Каракузяк-бий Мешавали, Шагали Шакман-бий и др. предводители баш. племён, возглавлявшие посольство к Ивану IV для заключения договора об условиях вхождения башкир в состав Рос. гос-ва. В кон. 17 в. – 1-й пол. 18 в. титул Т. был пожалован многим представителям баш. знати (*биям*, дуванам, *князьям*, мурзам), а также нек-рым *батырам* и рядовым общинникам за участие в *Крымских походах 1675–76*, 1687 и 1689, *Азовских походах 1695 и 1696*, *Северной войне 1700–21* и др. За организацию и участие в баш. восстаниях 17–18 вв. пр-во прекратило выдачу жалованных грамот на тарханство. Нек-рые Т. участвовали в подавлении баш. восстаний. В 1773 в С.-Петербурге по инициативе тархана Исмагила Тасимова открыто Горное уч-ще (ныне С.-Петербургский горный ин-т им. Г.В.Плеханова). В 1731–32 тарханы *Алдар Исекеев* и *Таймас Шаимов* участвовали в посольстве А.И.*Тевкелева* к хану Абулхаиру, содействовали принятию казахами рус. подданства.

В сер. 18 в. с распространением земледелия, заменой ясака покупкой соли из казны (1754) и др. Т. теряют свои привилегии, титул сохраняется лишь как поч. звание. С введением *кантонной системы управления* часть Т. получила действительные офицерские чины, личное и потомств. дворянство. В 1845 на основании положения Воен. Совета Т. были обложены налогами и приравнены к рядовым башкирам.

Лит.: Асфандияров А.З. Башкирские тарханы. Уфа, 2006.

А.З.Асфандияров

ТАТА́РО-БАШКИ́РСКАЯ ДРУЖИ́НА, сформирована на основании подписанного В.И.Лениным в кон. июня 1918 в Уфе как отряд Кр. гвардии (см. *Боевые организации народного вооружения*) воззвания СНК РСФСР и Центр. мусульм. комиссариата "Ко всем трудящимся мусульманам". Состояла из *башкир* и татар. Общая числ. дружины составляла ок. 200 человек. С июля входила в состав отряда А.М.Чеверёва, с сент. – 28-й стрелк. дивизии 2-й армии *Восточного фронта* РККА. В ходе *Гражданской войны* в июле 1918 участвовала в боях против частей *Чехословацкого отдельного корпуса* ок. гг. Бугульма и Сарапул, в сент.–нояб. – в Казанской и Ижевско-Воткинской (в сент. взята Казань), в мае–июне 1919 – в Сарапуло-Воткинской операциях (в мае захвачены гг. Елабуга, Сарапул, Агрыз, в июне – п.Воткинский Завод Вятской губ. и г.Ижевск), в июле – во взятии гг. Красноуфимск и Екатеринбург. В дальнейшем была преобразована в батальон. Ком. дружины – Ш.А.*Худайбердин* (июнь–июль 1918).

Р.И.Рахимов

ТАТИ́ЩЕВ Василий Никитич (19.4.1686, ок. г.Псков – 15.7.1750, с.Болдино Моск. губ.), гос. деятель. Тайный советник (1737). Из дворян. Участник *Северной войны 1700–21* и Прутского похода 1711. Окончил Инженерную и арт. школу (Москва). Выполнял воен.-дипломатич. поручения Петра I в Пруссии (1714), Речи Посполитой (1717), Швеции (1718, 1724–25). В 1720–22 управляющий казёнными горными з-дами Урала, с 1734 нач. Канцелярии Гл. правления Сиб. и Казанских горных з-дов, с мая 1737 – Оренб. (см. *Оренбургская экспедиция*), с 1739 – Калмыцкой комиссий. В 1741–45 губернатор Астраханской губернии. По инициативе Т. построен Екатеринбургский горный з-д (1721–23), образована Исетская провинция, г.Оренбург перенесён в урочище Красная Гора (1740). Т. проведены мероприятия, намеченные *указами от 11 февраля 1736*: перепись нас. края, открытие рус. школ. В 1737–38 руководил подавлением *башкирских восстаний 1735–40* на терр. Сиб. дороги "огнём и мечом": ок. 10 тыс. восставших были убиты, отправлены в ссылку или отданы в крепостные участникам карательных экспедиций. Осуществлял политику насильств. христианизации в *Башкортостане*. Руководил строительством ряда крепостей на *Оренбургской линии*. В янв. 1739 по доносу А.И.*Тевкелева* отстранён от должности нач. Оренб. комиссии. Автор работ по истории, в т.ч. "Истории Российской с самых древнейших времён" (в 5 кн., 1768–1848), этнографии, географии, экономике и социологии. Составитель первого рус. энциклопедич. словаря, "Общего географического описания всея Сибири" и др. Впервые в отеч. историографии дал периодизацию истории России. Подготовил к изданию своды древнерус. законов "Русская правда" и "Судебник 1550".

И.Г.Акманов

"ТАФТИЛЯ́У" ("Тәфтиләү" – "Тевкелев"), баш. нар. песня, узун-кюй (протяжная песня). Песня лирико-драм. характера. Посвящена одному из участников подавления баш. восстания 1735–36 А.И.*Тевкелеву*. В песне выражены гнев и презрение народа к Тевкелеву, руководившему кровавыми расправами карательных отрядов и проявившему жестокость к мирному нас. при подавлении баш. восстаний: "Наш край полковник Тевкелев палил–/Долины Ак-Идели выжег он. /Ему за то, что он сжигал людей, /Легло на плечи золото погон". В одном из поэтич. вариантов "Т." упоминаются имена предводителей восстаний *Акая Кусюмова* и *Кильмяка Нурушева*. В основе мелодии, отличающейся переменностью метроритмич. структуры, – пентатоника мажорного наклонения. Песня богато орнаментирована внутрислоговым оперением, придающим мелодии красочность, выразительность, особую широту распева. Обработки песни

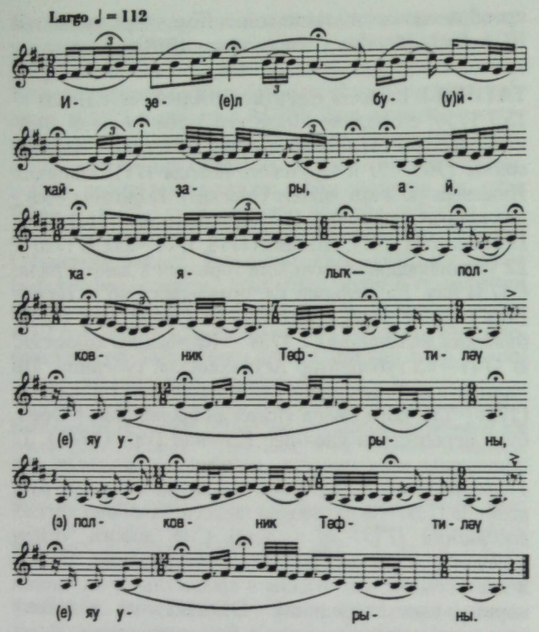

осуществлены комп. Н.А.Даутовым для тенора, жен. хора и фп., А.М.Кубагушевым для голоса и фп., кураистом и певцом Г.З.Сулеймановым для курая.

Г.А.Ишкинина

ТЕ́ВКЕЛЕВ Алексей Иванович (наст. Кутлумухаммед Мамешев; ок. 1674–1766), воен. деятель. Ген.-майор (1755). Участник Прутского похода 1711, Хивинского похода 1717, Персидского похода 1722–23, подавления *башкирских восстаний 1735–40*. С 1733 полковник, с 1742 бригадир. С 1716 служил толмачом (переводчик) в экспедиции А.Бековича-Черкасского в Хивинское и Бухарское ханства. С апр. 1717 находился при посланнике в Персии А.П.Волынском, с 1719 переводчик с тюркских языков в Посольской канцелярии Коллегии иностр. дел, направлен для установления контактов к калмыцкому хану *Аюке*. В 1722 во время рус.-персидской войны служил ст. переводчиком. В 1731–33 возглавлял рос. посольство в переговорах с *казахами* Мл. жуза о принятии подданства России, в к-рых также участвовали баш. тарханы *Алдар Исекеев, Кидряс Муллакаев, Таймас Шаимов* и др. В 1734–39 пом. нач. *Оренбургской экспедиции*. Был направлен И.К.*Кириловым* в Кара-Табынскую вол. Сиб. дороги для организации доставки провианта для строителей г.Оренбург. Участвовал в возведении крепостей и др. укрепл. пунктов *Оренбургской линии*. В период баш. восстаний отличился особой жестокостью в борьбе с повстанцами: в 1736 правительств. отряды под его команд. сожгли ок. 50 баш. деревень на терр. *Башкортостана* (было убито более 2 тыс. чел.). Особенно выделяется Сеянтусская трагедия: в янв. в д.Сеянтус Балыкчинской вол. Сиб. дороги (ныне терр. Аскинского р-на РБ) было расстреляно и заколото штыками ок. 1 тыс. чел., 105 чел. сожжено. В 1747 по указу имп. Елизаветы Петровны вновь направлен в Оренб. губернию. Вёл переговоры с казах. ханом Абулхаиром об урегулировании отношений с Россией, в период *Башкирского восстания 1755–56* – о выдаче *башкир*, укрывшихся у казахов от правительств. войск (см. *Башкиро-казахские отношения*). В 1755–58 нач. Комиссии иноверческих дел. В 1759 основал медеплавильный Варзино-Алексеевский з-д. Имел во владении кр. зем. наделы на терр. Оренб. губернии. С именем Т. связано возникновение баш. нар. песни "*Тафтиляу*", "Баита о Тевкелеве" и др. произ. баш. фольклора.

И.Н.Байназаров

ТЕМЯ́СОВО (Темэс), село в Баймакском р-не РБ. Основано в кон. 17 в. *башкирами* Бурзянской вол. Ногайской дороги на р.Сакмара на собств. землях под назв. Каипкаево. С 1781 в составе той же вол. Верхнеуральского уезда Уфим. наместничества, с 1796 – Оренб. губ., в период *кантонной системы управления* адм. центр 5-го баш. кантона (на 1855), с марта 1919 – Бурзян-Тангауровского кантона *Автономной Советской Башкирской Республики*. С сер. 18 в. совр. название (по имени Темяса Иликеева, участника *башкирских восстаний 1735–40* и *Башкирского восстания 1755–56*). Нас.: в 1885 – 950 чел.; в 2010 – 3,5 тыс. человек. Жители Т. участвовали в *Крестьянской войне 1773–75*. В период *Гражданской войны* с нояб. 1918 в Т. располагалась управа Бурзян-Тангауровского кантона, с янв. 1919 – *Башкирское правительство*. После *перехода Башкирского правительства и войск на сторону Советской республики* в Т. состоялся 1-й *Всебашкирский военный съезд*, в ходе к-рого было принято решение о создании *Башкирского военно-революционного комитета*. Согласно "*Соглашению центральной Советской власти с Башкирским правительством о Советской Автономной Башкирии*" Т. было объявлено временной столицей Башреспублики.

Ист.: Национально-государственное устройство Башкортостана (1917–1925 гг.): док. и материалы. В 4 т. Т.2. Ч.1. Уфа, 2002.

Лит.: Асфандияров А.З. История сёл и деревень Башкортостана. Кн. 2–3. Уфа, 1998; Кульшарипов М.М. Башкирское национальное движение (1917–1921 гг.). Уфа, 2000.

ТЕПТЯ́РИ (самоназв. типтэр), соц. группа в *Башкортостане* в 17–19 вв. Первые упоминания о Т. в письм. источниках относятся к 1725–26 (материалы кунгурского бургомистра Юхнева). Происхождение термина "тептяри" В.Н.Витевский, П.И.Рычков связывают с персидским "дэфтэр" (запись, договор), Г.И.Комиссаров – чуваш. "типтер" (бирка с зарубками), А.З.*Асфандияров* – баш. "тибеү", "тибелеү", "типтереү" (вытеснять, выталкивать, быть отвергнутым). Большинство исследователей рассматривают Т. как сословие (Асфандияров, Б.С.Давлетбаев, Р.Н.*Рахимов*, У.Х.Рахматуллин), нек-рые – как этносословную группу (Д.М.Исхаков, Р.Г.Кузеев). На терр. *Башкортостана* Т. формировались из припущенников, среди к-рых первонач. были *башкиры*, лишённые вотчинного права на землю, впоследствии марийцы, мордва, татары, удмурты, чуваши, переселившиеся из Ср. Поволжья. Т. были зафиксированы после переписи нас., проведённой *Оренбургской экспедицией*, в 1747 объединены с соц. группой бобылей. С 30-х гг. 17 в. Т. платили ясак в размере 40 коп., а также 4 коп. подымных (налог на дом, хозяйство), 5 коп. ямских денег со двора в год; выплачивали оброк башкирам-вотчинникам за право пользования их землями, к-рый был снят с части Т., являвшихся припущенниками у участников *башкирских восстаний 1735–40*. В 1747 ясак был заменён подушной податью (80 коп. с души муж. пола), что вызвало восст. Т. и бобылей. Совм. с башкирами Т. принимали участие в *Крестьянской войне 1773–75*. В кон. 17 – 18 вв. выполняли разл. трудовые повинности: привлекались к строительству Уфим. кремля, г.Оренбург и крепостей *Оренбургской линии*, осуществляли перевозки соли с Илецких соляных промыслов на пристани рр. Ашкадар и Белая (размер оплаты составлял 5–7 коп. с пуда соли, также предоставлялось право на бесплатное пользование солью до 1754) и др. С 19 в. увеличиваются налоги с Т. и дополнит. денежные сборы: на продовольств. капитал (деньги и хлеб на случай неурожая), содержание полков, дорог, водное сообщение, земские повинности. В период *кантонной системы управления* Т. платили 2,24 руб., в 1860-е гг. – 4,32 руб. серебром в год с души муж. пола. С 30-х гг. 18 в. Т. делились на команды во главе со *старшинами*. С кон. 17 в. привлечены рос. пр-вом к несению воен. службы. В кон. 18 в. сформированы *тептярские полки*, с 1833 Т. несли рекрутскую повинность. В 1855 вошли в состав *Башкирского войска*, выборных старшин заменили юртовыми, к-рые подчинялись *кантонным начальникам*, попечителям. Совм. с башкирами Т. участвовали в *Азовских походах 1695 и 1696, Северной войне 1700–21, Отечественной войне 1812, заграничных походах русской армии 1813–14*, подавлении *Польского восстания 1830–31, Хивинском походе 1839–40* и др. Сословие Т. ликвидировано в 1865 с упразднением Баш. войска (см. "*Положение о башкирах*" *от 14 мая 1863*). Т. были переведены в гражд. ведомство, нас. распределено по волостям, состоящим из "сельских обществ" (жители одной или нескольких соседних деревень), управление к-рыми возлагалось на сел. сход и *старосту*. В кон. 18 в. этнич. состав Т. включал ок. 40% татар, 38% марийцев, 18% удмуртов, 4% башкир и мордвы, впоследствии в состав данных этносов вошло большинство Т., др. часть (сев. и центр. районы Башкортостана) сохранила прежнее сословное наименование. В 1897 в Оренб. губ. зафиксировано 16877, в Уфим. губ. – 39955, в 1926 в БАССР – 23290 Т., в последующих переписях учитывались в составе башкир или татар.

Лит.: Рахимов Р.Н. История тептярских конных полков 1790–1845. Уфа, 2008.

ТЕПТЯ́РСКИЕ ПОЛКИ, кав. части в составе рус. армии в 1790–1845, формирование и содержание к-рых осуществлялось сословиями *тептярей* и бобылей. 1-й Т.п. был сформирован в 1790 в Уфе как казачий пятисотенный полк (ком. – премьер-майор Я.З.Сычев), с 1791 Уфим. казачий, в 1798 разделён на 1-й (майор П.Н.Пекарский) и 2-й (майор Никифоров) Т.п., с 1819 1-й и 2-й Тептярские регулярные казачьи полки, в 1835 объединены в 1-й Оренб. казачий полк (подполковник Ф.Н.Корф), с 1841 Уфим. казачий полк. Предназначались для службы на *Оренбургской линии*. В период формирования подчинялись ком. *Отдельного Оренбургского корпуса*. Военнослужащие Т.п. приобретали одежду, коней и снаряжение за свой счёт, вооружение (карабин, сабля, пистолет, пика) и обмундирование (по образцу оренб. и донских казаков) – за счёт казны. Полк состоял из 5 сотен (*полковник*, 5 *есаулов*, 5 *сотников*, 5 *хорунжих*, 10 *пятидесятников*, 50 десятников и рядовые – всего ок. 540 чел.). 1-й и 2-й Т.п. участвовали в *заграничных походах русской армии 1813–14*; 1-й Т.п. (майор Н.А.Темиров) 13 июня 1812 – в боях на р.Неман, затем действовал в партизанских отрядах полковника Д.В.Давыдова и ген.-лейт. В.Ф.Шепелева; с янв. 1813 в составе корпуса ген. от инфантерии М.А.Милорадовича, с июля – Силезской армии (2-й Т.п. – с янв. 1814), в сент. в составе Польской армии участвовал в *Лейпцигском сражении 1813*, с нояб. вошёл в Богемскую армию. 2-й Т.п. (подполковник А.Н.Струков) 8 сент. 1812 выступил из г.Оренбург в поход в г.Владимир, в дек. в составе бригады полковника В.А.Углицкого вошёл в корпус ген. от кавалерии графа П.Х.Витгенштейна в г.Полоцк Витебской губ., где нёс гарнизонную службу, в марте 1813 совм. с *Седьмым Башкирским полком* направлен в г.Дерпт Рижского наместничества, участвовал в *блокаде Данцига 1813*, в янв. 1814 в составе отряда ген.-майора С.Е.Грекова – во *взятии Парижа 1814*. 2-й Т.п. принял участие в подавлении *Польского восстания 1830–31*, 1-й дивизион 1-го Оренб. казачьего полка – в *Хивинском походе 1839–40*. В 1845 Уфим. казачий полк расформирован.

Лит.: Рахимов Р.Н. История тептярских конных полков 1790–1845. Уфа, 2008.

Р.Н.Рахимов



А.О.Терегулов

ТЕРЕГУ́ЛОВ Али Османович (1899, г.Белебей — 7.7.1985, Киев). Участник *Гражданской войны, советско-польской войны 1920* и *Великой Отечественной войны 1941—45*. Окончил Уфим. гимназию (1918). В февр. 1919 вступил в ряды баш. войск. В мае в г.Сарапск назначен нач. связи, одновр. оперативным адъютантом ком. 1-го Баш. кав. полка *Отдельной Башкирской бригады*. В июне—сент. в составе бригады участвовал в боях против армии А.И.*Деникина* на *Южном фронте*. В связи с ранением У.Н.*Терегулова* был назначен ком. 1-го Баш. кав. полка. В окт. адъютант для поручений нач. *Башкирской группы войск*, затем воен. комиссар группы. Участвовал в *обороне Петрограда 1919* и разгроме армии Н.Н.*Юденича*. С нач. 1920 в составе *Отдельной Башкирской кавалерийской дивизии* находился в Новгородской губернии. В июне в должности воен. комиссара 1-го Баш. кав. полка был направлен на *Юго-Западный фронт* для объединения полка с *Отдельной Башкирской кавалерийской бригадой*. В сент. назначен комиссаром штаба бригады. За отвагу, проявленную в боях, награждён *Красного Знамени орденом* (1923). В кон. окт. 1920 вернулся в *Башкортостан*. Участвовал в подавлении *Бурзян-Тангауровского восстания 1920*. С янв. 1921 работал в Аргаяшском кантоне АСБР. С апр. секретарь Баш. ЦИК, в дек. 1923 направлен в Москву на должность представителя Башреспублики при ВЦИК. С янв. 1928 пред. Баш. СНХ (в июле снят), работал на руководящих должностях в строительных организациях Ленинграда. Во время Вел. Отеч. войны служил на Сев.-Зап. фронте в составе 2-й армии в воен.-мед. частях, получил звание майора. С 1947 после демобилизации зам. нач. курортного управления Укр. ССР, в 1958—80 зам. дир. научно-исследовательского ин-та геронтологии Академии мед. наук СССР (оба — Киев). В 1936 репрессирован, выслан в Кировскую область. Реабилитирован в 1937.

Г.Г.Булатов, А.Ш.Ярмуллин

ТЕРЕГУ́ЛОВ Ахмеджан Хусаинович (5.6.1896, д.Каргалы Белебеевского уезда Оренб. губ., ныне с.Верх. Каргалы Благоварского р-на РБ, — 9.3.1973, Казань), воен. деятель. Полковник. Участник *Первой мировой войны 1914—18, Гражданской войны* и *Великой Отечественной войны 1941—45*. До революции 1917 служил в царской армии в чине поручика. Летом 1918 вступил в ряды *Башкирского войска*. Служил во *Втором Башкирском стрелковом полку*. С нач. 1919 нач. штаба *Первой Башкирской стрелковой дивизии*. После *перехода Башкирского правительства и войск на сторону Советской республики* назначен ком. батальона, с июля — 1-го стрелк. полка *Отдельной Башкирской кавалерийской дивизии*. Участвовал в боях против армии ген. А.И.*Деникина* на *Южном фронте*. В сент. 1920 — февр. 1921 ком. *Отдельной Башкирской стрелковой бригады*. В 1921—23 воен. комиссар БАССР. Награждён орд. Ленина (1967).

А.Ш.Ярмуллин



У.Н.Терегулов

ТЕРЕГУ́ЛОВ Усман Нигматуллович (1896, д.Каргалы Белебеевского уезда Уфим. губ., ныне с.Верх. Каргалы Благоварского р-на РБ, — 7.4.1943, г.Свободный), участник *Башкирского национального движения*. Брат Х.Н.*Терегулова*. Участник *Гражданской войны*. Окончил Киевское воен. уч-ще, Ленинградский ин-т инженеров ж.-д. транспорта. До революции 1917 служил в царской армии в чине прапорщика. В июне 1918 вступил в ряды *Башкирского войска*. Член *Башкирского военного совета*. С кон. июня совм. с А.Б.*Карамышевым* и М.Л.*Муртазиным* занимался формированием Тамьян-Катайского добровольч. отряда (см. *Башкирские добровольческие отряды*), во главе к-рого в июле—авг. участвовал в боях против *сводного Уральского отряда* на *Верхнеуральском фронте*. В авг. после смерти Карамышева приступил к командованию оперативной группой "Башкирские силы Верхнеуральского фронта". С дек. действовал против частей *Первой армии* РККА на *Стерлитамакском фронте*. Произведён в поручики. С февр. 1919 командовал *Шестым Башкирским стрелковым полком*. После *перехода Башкирского правительства и войск на сторону Советской республики* в мае назначен ком. 1-го кав. полка *Отдельной Башкирской бригады* в г.Саранск. В июне—окт. в составе бригады, затем *Отдельной Башкирской кавалерийской дивизии* принимал участие в боях против армии ген. А.И.*Деникина* на *Южном фронте* (под г.Харьков получил ранение). Осенью участвовал в *обороне Петрограда 1919*. В нач. 1920 назначен и.о. пред. Центр. Баш. комиссии по борьбе с дезертирством. В марте переведён на должность зав. управлением Баш. сов. милиции. Летом после выхода декрета "*О государственном устройстве Автономной Советской Башкирской Республики*", ограничившего автономные права АСБР, в знак протеста покинул свой пост. Совм. с членами *Башкирского военно-революционного комитета* выехал в Ср. Азию, присоединился к антибольшевистскому

движению в Туркестане. После возвращения в *Башкортостан* в дек. 1921 был арестован, находился в заключении. В нач. 30-х гг. написал воспоминания "Башкирские войска на Южном фронте". Репрессирован (в окт. 1936 арестован, осуждён на 8 лет). Сослан в Ухто-Печёрский лагерь НКВД (Авт. обл. Коми), затем на Д. Восток. Умер в заключении. Реабилитирован 30 авг. 1989.

И с т.: ЦАОО РБ. Ф.1832. Оп.3. Д.361.

А.Ш.Ярмуллин

ТЕРЕГУ́ЛОВ Халил (Халилулла) Нигматуллович (12.3.1890, д.Каргалы Белебеевского уезда Уфим. губ., ныне с.Верх. Каргалы Благоварского р-на РБ, — 7.12.1937, Уфа), участник *Башкирского национального движения*. Брат У.Н.*Терегулова*. Участник *Первой мировой войны 1914—18* и *Гражданской войны*. Окончил Казанскую тат. учительскую школу (1910), воен. школу (1917). В 1916 призван в армию, где после окончания воен. школы служил в чине прапорщика. В июне 1918 вступил в ряды *Башкирского войска*. После избрания членом *Башкирского военного совета* занимал должность нач., с октября зам. нач. мобилизац. отдела. В период формирования баш. пех. частей проделал большую работу по организации призыва населения. Затем назначен зам. нач. мобилизац. отдела *Башкирского войскового управления*. Произведён в подпоручики. После *перехода Башкирского правительства и войск на сторону Советской республики* работал нач. мобилизац. части административно-мобилизац. отдела *Народного комиссариата по военным делам* Башреспублики. В марте 1920 назначен пред. Центр. Баш. комиссии по борьбе с дезертирством. В июне уволился со службы по болезни и вернулся в родную деревню, где работал учителем. В 1931 переехал в рп Давлеканово Давлекановского р-на БАССР, преподавал в школе №2. В 1937 репрессирован (2 сент. арестован, 7 дек. расстрелян). Реабилитирован 30 июня 1956.

Р.С.Таймасов, А.Ш.Ярмуллин

ТЕРРИТОРИА́ЛЬНЫЕ ЧА́СТИ РККА, сформированы в соотв. с декретом ВЦИК и СНК СССР от 8 авг. 1923 "Об организации территориальных войсковых частей и проведении военной подготовки трудящихся". Терр. принцип устройства был распространён на стрелк. войска, частично *кавалерию* и предусматривал создание нац. войсковых частей и соединений в Кр. Армии. В 1924 был разработан план мероприятий по воен. подготовке и формированию нац. частей. В Приволжском воен. округе система терр. частей формировалась в 1923—27. В кон. 1925 в составе 1-й Казанской стрелк. див. были сформированы татаро-баш. полк и баш. эскадрон. В состав терр. частей входили военнослужащие ср. и мл. командного состава (пост. состав; 10—20% от штата) и призывники местности (переменный состав), в к-рой они дислоцировались. Срок службы составлял 5 лет: в 1-й год полевые сборы проходили в течение 3 мес., следующие 4 года — по 2 месяца. Терр. полк состоял из 3 *батальонов*, пулемётной роты, арт. *дивизиона*, сапёрной роты, хим. взвода, роты связи и полковой школы мл. командного состава. Терр. части выполняли роль стратегич. резерва для развёртывания в будущем кадровых частей РККА; в 1929 сухопутные войска насчитывали 70 стрелк. *дивизий* (29 кадровых и 41 терр.). С 1924 в Уфе располагался 100-й терр. стрелк. полк 34-й терр. стрелк. дивизии, к-рый в 1931 был переформирован в кадровый и переведён в г.Ульяновск. В окт. 1926 в БАССР сформирован 4-й терр. полк (с 29 апр. 1927 4-й Баш. терр. полк): 10-й батальон дислоцировался в г.Бирск, 11-й — в г.Белебей, 12-й — в г.Стерлитамак. В окт. 1929 Президиум ЦИК БАССР постановил: "Принимая во внимание, что включение 34 Отдельного Кавэскадрона, скомплектованного исключительно из башкир, в состав 4-го Отдельного башкирского стрелкового полка отвечает общей политике строительства национальных частей Красной Армии, присоединиться к ходатайству Реввоенсовета ПРИВО об изъятии 34 Отдельного кавэскадрона из состава 34 стрелковой дивизии с передачей в 4-й отдельный Башкирский стрелковый полк". В июне 1936 11-й батальон был развёрнут в 11-й отд. стрелк. полк Уральского воен. округа и переведён в г.Владивосток. В 1937 10-й батальон развёрнут в Петропавловский стрелк. полк и переведён на полуостров Камчатка. Штаб, спец. подразделения и 12-й батальон 4-го Баш. терр. полка были развёрнуты в 14-ю стрелк. див. и направлены в состав Ленинградского воен. округа. В 1927 на терр. принцип комплектования была переведена 57-я Уральская стрелк. див. Приволжского воен. округа, в 1932 переформирована в кадровую и передислоцирована в Забайкальский воен. округ. В районах пост. дислокации находились части управления див. и 171-й стрелк. полк, на их базе был развёрнут 13-й Уральский стрелк. корпус (65-я, 82-я и 85-я стрелк. дивизии). В 1931—32 на терр. БАССР и Уральской обл. осуществлялось формирование 85-й стрелк. див., в т.ч. 253—255-го полков, состав к-рых в значительной мере укомплектовывался военнослужащими-*башкирами*. В 1939 82-я стрелк. див. была переформирована в кадровую и переброшена в Забайкальский воен. округ. В мае—авг. 1939 57-я и 82-я стрелк. див. приняли участие в боевых действиях на р.Халхин-Гол против частей 6-й япон. армии. В 1938 нац. воинские формирования и воен.-уч. заведения были упразднены. В сент. 1939 на очередной сессии ВС СССР был принят "Закон о всеобщей воинской службе", к-рый утвердил новый принцип построения РККА.

Лит.: Алексеев И.А. Территориальные формирования. М., 1926; Городко А.С. Территориальная Красная Армия и оборона СССР. М.; Л., 1926; Конюховский В.Н. Территориальная система военного строительства. М., 1961; Краснознаменный Уральский: история Краснознамённого Уральского военного округа. М., 1983.

Р.Н.Рахимов



Н.К.Тетеревников

ТЕТЕРЕ́ВНИКОВ Николай Кузьмич [29.1.1805 – 4.3. (по др. данным, 17.2.) 1874, Варшава], воен. деятель. Ген.-лейт. (1862). Участник рус.-персидской войны 1826–28, *Крымской войны 1853–56*, Венгерского похода 1849, подавления *Польского восстания 1830–31*. После окончания 1-го кадетского корпуса (С.-Петербург, 1822) прапорщик в лейб-гв. Моск. полку, одновр. в 1826–31 находился в составе сводного гв. полка. В период рус.-персидской войны был ранен. В 1832–43 служил в Ген. штабе, в *Отдельном Оренбургском корпусе* и канцелярии ген.-квартирмейстера Гл. штаба; в 1843 произведён в полковники, назначен нач. межевания казённых земель в Саратовской губ. при Корпусе воен. топографов, с 1844 в Департаменте Ген. штаба Воен. мин-ва (все – С.-Петербург). С 1847 обер-квартирмейстер 4-го, в 1848 – 2-го корпусов. В 1849 произведён в чин ген.-майора. С 1851 нач. штаба 3-го пех. корпуса, с 1853 ком. 2-й бригады 8-й пех. дивизии, с 1854 в действующей армии в Крыму. В 1855 участвовал в штурме г.Евпатория, позднее нач. сев. укреплений и береговых батарей в г.Севастополь (оба – Таврическая губ.), ком. 8-й дивизии. С 1860 командующий *Башкирским войском*. С мая 1862 ком. 23-й, 4-й и 37-й пех. дивизий. В 1868 пред. Одесского воен. окружного суда, в 1871 член Гл. воен. суда. Награждён *Георгия орденом* 4-й ст. (1843), *Владимира орденом* 4-й ст. с мечами и бантом (1827), золотой полусаблей с надписью "За храбрость" (1827).

Р.Н.Рахимов

ТИЛЕВКЕ́Й УЛАТЕМИ́РОВ (? – 26.8.1740), один из предводителей *башкирских восстаний 1735–40*. Проживал в Катайской вол. Ногайской дороги. *Старшина* той же волости. В 1735 действовал в составе отряда *Кильмяка Нурушева*, в апр. 1740 – *Карасакала* на терр. Ногайской дороги. Карасакал, провозглашённый восставшими баш. *ханом*, за заслуги пожаловал ему титул *князя*. Отряд Т.У. вёл воен. действия против "верных" пр-ву старшин; в нач. мая в Кальсер-Табынской вол. Ногайской дороги потерпел поражение в боях против правительств. команды капитана С.Ф.Кублицкого. В нач. авг. у р.Б.Инзер были убиты члены его семьи. В бою против правительств. войск под команд. секунд-майора Зимнинского ок. р.Кузъелга (приток р.М.Инзер) Т.У. был смертельно ранен.

И с т.: Материалы по истории Башкирской АССР. Ч.1. Башкирские восстания в XVII и первой половине XVIII вв. М.; Л., 1936.

Лит.: А к м а н о в И.Г. Башкирия в составе Российского государства в XVII – первой половине XVIII века. Свердловск, 1991.

И.Г.Акманов

"ТИЛЬЗИ́Т в 1807", статья ген-лейт. Д.В.Давыдова, в основе к-рой лежат воспоминания о событиях *русско-прусско-французской войны 1806–07* и заключении Тильзитского мира. В ст. описываются одежда (см. *Военная форма одежды*) и *воинское снаряжение башкир*, случай с франц. подполковником, к-рый был ранен стрелой в нос, впервые упоминается назв. "*северные амуры*". Опубликована в сб. "Сто русских литераторов" (т.1, 1839), вошла в собрание соч. Давыдова (т.1, 1893), в сб. "Башкирия в русской литературе" (т.1, 1961), отрывок приведён в кн."Любезные вы мои..." А.З.*Асфандиярова* (1992). Материалы ст. Давыдова были использованы в трудах Асфандиярова, Р.Н.*Рахимова*, А.Н.*Усманова* и др.

Лит.: Р а х и м о в Р.Н. Назад в будущее, или "Тильзит в 1807 году": текстологический анализ одной публикации //Modern history: партийно-политическая, духовная история и общественные движения в странах Запада и Востока. Уфа, 2007. Вып.8.

Р.Н.Рахимов

ТИМУ́Р, Т а м е р л а н, Т и м у р л е н г, А к с а к - Т и м у р [8.4.1336, с.Ходжа-Ильгар, ок. г.Шахрисабз (Кеш) – 19.1. (по др. данным, 18.2.) 1405, г.Отрар, похоронен в г.Самарканд], среднеазиатский воен. и гос. деятель, эмир. Основатель династии Тимуридов. Сын бека Тарагая из племени барлас. С 1361 управлял Кашкадарьинским вилайетом Могулистана. В союзе с правителем Балха и Самарканда Хусейном вёл борьбу с чагатайским ханом Тоглук-Тимуром и его сыном Ильясом, в 1366 подавил восст. сербедаров. Позднее воевал против Хусейна. В 1370 в Бактрии (Балхе) провозглашён эмиром Мавераннахра. С 1360-х гг. совершал походы в Могулистан, Иран, Закавказье, Хорезм, Индию, Турцию, Китай и др. С 1387 вёл войну с *Тохтамышем*. В походах 1389, 1391, 1394–95 разгромил золотоордынские войска. В войне 1391 войска Т. опустошили степи *Башкортостана*, прошли через рр. Тобол (приток р.Иртыш), Яик, Самара (приток р.Волга), Б.Ик (приток р.Сакмара); в *сражении на Кондурче 1391* и походе 1394–95 нанесли поражение войскам под команд. Тохтамыша, разграбили столицу Золотой Орды Сарай-Берке и др. города. К 1405 Т. объединил завоёванные терр. зап. части Центр. Азии в гос-во Тимуридов. Умер во время похода на Китай (начат в 1404). Т. упоминается в баш. эпосах "*Идукай и Мурадым*", "Изиге" и др. произв. баш. фольклора.

И с т.: Башкирское народное творчество. Т.10. Исторический эпос. Уфа, 1999.

Лит.: М и р г а л е е в И.М. Войны Токтамыш-хана с Аксак Тимуром. Казань, 2003; Р у Ж.-П. Тамерлан. М., 2004.

ТОЙГУЗА́ МАМЫ́КОВ, Т у й х у ж а М., участник *Крестьянской войны 1773–75*, пугачёвский полковник. Проживал в д.Ургуды Байлярской вол. Казанской дороги (Тукаевский р-н РТ). *Старшина* той же волости (в 1773 в его подчинении находилось 345 дворов). Присоединился к восст. в кон. 1773. Зимой 1773–74 формировал в Зап. Прикамье повстанч. отряды, участвовал в осаде *Мензелинска*, захватил Боровецкий з-д Оренб. губернии. Был арестован, в мае 1774 находился в заключении в Мензелинске, в июне освобождён. Осенью в Казани явился с повинной к ген.-майору П.С.Потёмкину, был отпущен на свободу с "охранительным листом". В 1775 продолжал служить старшиной.

И с т.: Крестьянская война 1773–1775 гг. на территории Башкирии: сб. док. Уфа, 1975.

Лит.: Т а й м а с о в С.У. Восстание 1773–1774 гг. в Башкортостане. Уфа, 2000.

С.У.Таймасов

ТОЛМАЧЁВ Александр Афанасьевич (1819 – ?), воен. деятель. Подполковник (1852), статский советник. Из дворян Курской губернии. С 1832 служил в Пажеском корпусе, с февр. 1848 прикомандирован к лейб-гв. Егерскому полку (оба – С.-Петербург); с апр. поручик, с 1851 штабс-капитан, майор, офицер для особых поручений при ком. *Отдельного Оренбургского корпуса*. В 1852 Т. проведены осмотр укреплений и инспекция гарнизонов в казахской степи. С марта 1853 пом., в мае–февр. 1854 и.о. командующего *Башкиро-мещерякским войском*. В 60-е гг. пред. Пермской губ. казённой палаты. Награждён *Анны орденом* 2-й ст. (1854).

Р.Н.Рахимов

ТОЛСТО́Й Илья Андреевич (7.8.1813 – ?), воен. деятель. Ген.-лейтенант. Граф. Участник Кавк. войны 1817–64, Венгерского похода 1849, *Кокандских походов 1852 и 1853*. С 1829 служил унтер-офицером в лейб-гв. Егерском полку. С нояб. 1840 адъютант командующего *Отдельным Оренбургским корпусом*, затем переведён в гренадерский Его Величества короля Прусского полк. В 1848 пожалован чином подполковника, назначен воен.-уездным нач. Шавельского уезда Ковенской губернии. В 1849 получил чин полковника, с мая 1851 чиновник для особых поручений Оренб. и Самарского ген.-губернатора, с окт. временно исполняющий должность командующего, с апр. 1852 – пом. командующего *Башкиро-мещерякским войском*. С февр. 1853 нач. штаба *Оренбургского казачьего войска*, ген.-майор (1856). В 1859–63 наказной атаман Оренб. казачьего войска, позднее инспектор отд. корпуса Пограничной стражи. Награждён *Георгия орденом* 4-й ст. (1853), *Владимира орденами* 3-й (1855) и 4-й с бантом (1849) ст., *Анны орденом* 3-й ст. с бантом (1839), медалью "За усмирение Венгрии и Трансильвании 1849".

Р.Н.Рахимов

ТОХТАМЫ́Ш, Т у к т а м ы ш (ок. 1350 – 1406), *хан* Золотой Орды (1380–90-е гг.). Чингисид, сын правителя Мангышлака Туй-Ходжи. В 1376 бежал из Ак Орды в г.Самарканд под покровительство *Тимура*. Был назначен командующим войсками. В 1377 при поддержке Едигея провозглашён ханом Кок Орды. Осенью 1380 в Приазовье разгромил войска золотоордынского темника Мамая, захватил власть в Золотой Орде и "...из русских, черкесов, булгар, кипчаков..., башкирдов и м. (мокша) собрал войско изрядное...". В 1382 совершил поход на Москву, после небольшой осады город был взят, разграблен и частично сожжён. Захватил гг. Переяславль, Владимир, Юрьев-Польский и др. подмосковные города. С сер. 80-х гг. 14 в. совершал набеги и походы на владения Тимура. В 1385 Т. предпринял поход в Зап. Иран, захватил г.Тебриз. В 1386 вторгся в пределы Азербайджана. В 1387 направился в Хорезм: гг. Сабран, Бухара и Самарканд выдержали длительную осаду войск Т., одержал победу в битве под г.Отрар. В 1388–90 воен. действия между Т. и Тимуром на терр. Кок Орды шли с переменным успехом. В *сражении на Кондурче 1391* и на р.Терек 15 апр. 1395 потерпел поражение, бежал в рус. княжества, позднее в Великое княжество Литовское. В сражении 12 авг. 1399 на р.Ворскла (приток р.Днепр) объединённые войска Т. и великого князя литовского Витовта были разгромлены войсками Едигея и золотоордынского хана Тимур-Кутлуга. Бежал в степи, где позднее был убит. При Т. на терр. *Башкортостана* оформилось вотчинное право *башкир* на землю, получил развитие институт тарханства (см. *Тархан*). Т. упоминается в баш. эпосах "*Идукай и Мурадым*", "Изиге" и др. произв. баш. фольклора.

И с т.: Башкирское народное творчество. Т.10. Исторический эпос. Уфа, 1999.

Лит.: М и р г а л е е в И.М. Войны Токтамыш-хана с Аксак Тимуром. Казань, 2003; М а ж и т о в Н.А., С у л т а н о в а А.Н. История Башкортостана. Древность. Средневековье. Уфа, 2009.

ТРА́НСПОРТНЫЕ КОМА́НДЫ, отряды, формировавшиеся из *башкир* для перевозки снаряжения, продовольствия, строит. материалов на трёх и одноконных подводах в степные укрепления. Существовали в кон. 30-х – 50-е гг. 19 в. в *Башкиро-мещерякском войске*. Возглавлялись должностными лицами войска, офицерами *Оренбургского казачьего войска*. Отправлялись из гг. Оренбург, Троицк, крепостей Илецкая Защита и Орск *Оренбургской линии*. Летом 1839 Т.к. из 1200 подвод были направлены в степь в целях доставки провианта и сена для участников *Хивинского похода 1839–40*, в 1845 дважды 2 Т.к. – строит. материалов для возведения Уральского и Оренб. укреплений, в 1846 2 команды – для перевозки провианта. В 1847 одна Т.к. перевезла в разобранном виде шхуну "Николай" и несколько барок через пустыню Каракумы к Аральскому морю, др. – провиант и строит. материалы в Раимское (Аральское) укрепление *Сыр-Дарьинской линии*, в 1850 – плоскодонные железные пароходы для Аральской флотилии. Впоследствии Т.к. приняли участие в *Кокандских походах 1852 и 1853*, находились в фортах на Сыр-Дарьинской линии.

Лит.: Б л а р а м б е р г И.Ф. Воспоминания. М., 1978.

Р.Н.Рахимов

ТРЕ́ТИЙ БАШКИ́РСКИЙ ПОЛК конный, образован в период *Отечественной войны 1812* по приказу оренб. губернатора кн. Г.С.*Волконского* от 25 июня 1812 в дд. Ижбулдино Кыпсакской вол. (ныне д.Ишбулдино Абзелиловского р-на РБ), Сибаево Бурзянской вол. (ныне с.Ст.Сибай Баймакского р-на РБ) Верхнеуральского уезда Оренб. губ. из *башкир* 6-го кантона. Числ. полка составляла 530 чел.; имелось 1060 лошадей. 25 июля 1812 выступил в поход через Воздвиженскую, Пречистенскую, Ново-Сергиевскую крепости *Оренбургской линии*, гг. Самара, Симбирск Симбирской губ., Арзамас Нижегородской губ., 30 сент. прибыл в г.Ниж. Новгород. С нояб. действовал в составе 1-го отд. пех. корпуса под команд. ген. от кавалерии графа П.Х.Витгенштейна. Штаб-квартира располагалась в г.Гродно, часть полка (5 офицеров, 4 *урядника*, 150 башкир) несла пограничную службу на р.Неман (басс. Балтийского моря), др. — конвоировала пленных в г.Минск, сопровождала рекрутские партии в г.Белосток. В 1814 полк (в составе находились штаб-офицер, полковой ком., полковой пом., 5 *есаулов*, 5 *сотников*, 5 *хорунжих*, 10 *пятидесятников*, *полковой мулла*, писарь, квартирмейстер, 401 башкир, имелось 407 строевых и 407 вьючных лошадей) вернулся в Оренб. губ. и был расформирован. Ком. полка: подполковник Тихановский (с авг. 1812), майор Д.Исаев (с февр. 1814); полковой ком. — хорунжий Файзулла Ильясов.

Р.Н.Рахимов

ТРЕ́ТИЙ БАШКИ́РСКИЙ СТРЕЛКО́ВЫЙ ПОЛК, сформирован по приказу *Башкирского военного совета* от 24 июля 1918 из *башкир* Златоустовского уезда. Единственный баш. полк, к-рый с окт. 1918 был отделён от осн. сил *Башкирского войска* и не находился под контролем *Башкирского правительства*. Общая числ. полка составляла 1300 человек. С авг. состоял из 2 *батальонов* (1-й переведён в Уфу, 2-й остался в г.Златоуст), к-рые входили в состав *Первой Башкирской стрелковой дивизии*, затем — группы полковника Ф.Е.Махина (1-й батальон) и Сводного корпуса (2-й), с окт. — *Волжского армейского корпуса*. В ходе *Гражданской войны* участвовал в боях против *сводного Уральского отряда* и частей РККА на Поволжском фронте (окт.—нояб.), выполнял боевые задачи (см. *Оборона Сызрани 1918*) в составе Волжского армейского корпуса под команд. ген.-майора В.О.*Каппеля*. После *перехода Башкирского правительства и войск на сторону Советской республики* по приказу командующего *Западной армией* ген.-лейт. М.В.Ханжина полк был расформирован. Ком. полка: подполковник Терегулов (июль—сент. 1918), поручик Г.Г.*Таганов* (окт. 1918 — февр. 1919).

И с т.: Национально-государственное устройство Башкортостана (1917—1925 гг.): док. и материалы. В 4 т. Т.2. Ч.1. Уфа, 2002.

Лит.: Т а й м а с о в Р.С. Участие башкир в Гражданской войне. Кн.1. В лагере контрреволюции (1918 — февраль 1919 гг.). Уфа, 2009.

Р.С.Таймасов

ТРЕ́ТИЙ ВСЕБАШКИ́РСКИЙ УЧРЕДИ́ТЕЛЬНЫЙ КУРУЛТА́Й, съезд делегатов от баш. нас. Оренб., Пермской, Самарской и Уфим. губерний. Состоялся 8—20 дек. 1917 в г.Оренбург. Созван по инициативе исполкома *Башкирского центрального шуро*. В работе курултая участвовало 223 делегата (194 с решающим и 29 с совещательным голосами); в качестве наблюдателей присутствовали представители 2-го Всекиргизского (казахского) съезда (г.Оренбург, 5—13 дек.) и Нац. собрания мусульман тюрко-татар внутр. России и Сибири. Курултай одобрил объявление нац.-терр. автономий Алаш-Орды и Туркестана и командировал группу делегатов для переговоров с Нац. собранием мусульман тюрко-татар внутр. России и Сибири. На курултае были заслушаны доклады о границах и адм.-терр. делении Авт. Башкирии (см. *Башкурдистан*), кантонной и центр. власти, вооруж. силах и милиции, земле, экономике и финансах (в т.ч. вопрос о возвращении *Башкирского войскового капитала*), образовании, религии и др. На съезде приняты резолюции об утверждении автономии *Башкортостана* в границах Малой Башкирии с последующим её распространением на Большую Башкирию (проект А.-З.А.*Валидова*), вхождении в состав федеративной Рос. респ., полномочиях Баш. центр.

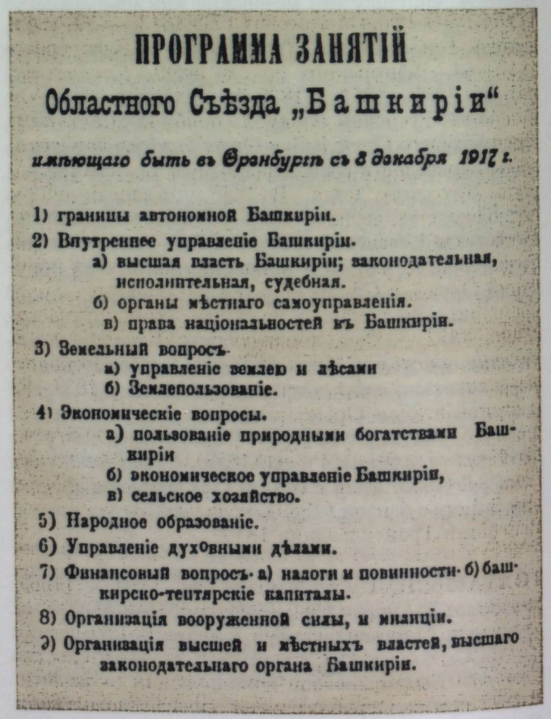

ПРОГРАММА ЗАНЯТІЙ
Областного Съѣзда „Башкиріи"
имѣющаго быть въ Оренбургѣ съ 8 декабря 1917 г.

1) границы автономной Башкиріи.
2) Внутреннее управленіе Башкиріи.
   а) высшая власть Башкиріи; законодательная, исполнительная, судебная.
   б) органы мѣстнаго самоуправленія.
   в) права національностей въ Башкиріи.
3) Земельный вопросъ.
   а) управленіе землею и лѣсами
   б) Землепользованіе.
4) Экономическіе вопросы.
   а) пользованіе природными богатствами Башкиріи
   б) экономическое управленіе Башкиріи,
   в) сельское хозяйство.
5) Народное образованіе.
6) Управленіе духовными дѣлами.
7) Финансовый вопросъ а) налоги и повинности б) башкирско-тептярскіе капиталы.
8) Организація вооруженной силы, и милиціи.
9) Организація высшей и мѣстныхъ властей, высшаго законодательнаго органа Башкиріи.

Из программы Третьего Всебашкирского учредительного курултая. 1917. ЦИА РБ

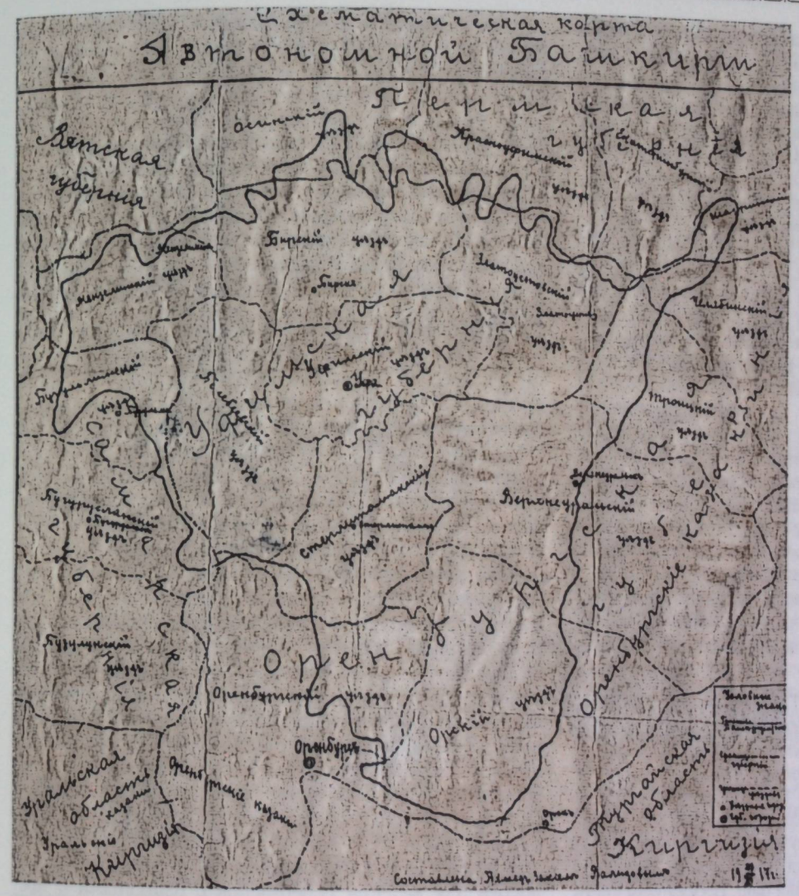

Карта Автономной Башкирии, составленная А.-З.А.Валидовым. 1917

шуро, положения о кантонном управлении, милиции, социализации земли, культуре, науке, образовании и др.; избран Кесе курултай (предпарламент) и утверждён состав *Башкирского правительства*. На заседаниях курултая 12, 17 и 20 дек. была разработана и принята резолюция из 13 пунктов о формировании *Башкирского войска*. Для координации действий по мобилизации и подготовке нас. к воен. службе, формированию баш. войсковых частей, обеспечению военнослужащих вооружением, обмундированием и др. было принято решение об образовании *Военного отдела Башкирского правительства*. Пред. курултая — Валидов.

И с т.: А.А.Валидов — организатор автономии Башкортостана. У истоков федерализма в России (1917—1920): сб. док. и материалов. В 2 ч. Ч.1. Уфа, 2005.

Лит.: К а с и м о в С.Ф. Автономия Башкортостана: становление национальной государственности башкирского народа (1917—1925 гг.). Уфа, 1997; К у л ь ш а р и п о в М.М. Башкирское национальное движение (1917—1921 гг.). Уфа, 2000.

С.Ф.Касимов

ТРИНА́ДЦАТЫЙ БАШКИ́РСКИЙ ПОЛК конный, образован в период *Отечественной войны 1812* по *Указу от 8 августа 1812 "О сформировании Башкирских казачьих полков"* в Бугульминском уезде Оренб. губ. из *башкир* 12-го кантона. Числ. полка составляла 530 чел.; имелось 768 лошадей. 22 окт. выступил в поход в г.Ниж. Новгород. Осенью—зимой 1812—13 дислоцировался в с.Петровка Нижегородской губ., входил в состав 3-го округа ополчения под команд. ген.-лейт. графа П.А.Толстого, с мая 1813 совм. с Нижегородским ополчением — Польской армии ген. от кавалерии барона Л.Л.Беннигсена, с 5 авг. — корпуса ген.-лейт. барона И.К.Розена. В ходе *заграничных походов русской армии 1813—14* участвовал в *битве при Дрездене 1813* и *блокаде Глогау 1813*. В февр. 1815 полк (в составе находились обер-офицер, полковой ком., 5 *есаулов*, 5 *сотников*, 5 *хорунжих*, 10 *пятидесятников*, *полковой мулла*, писарь, квартирмейстер, 481 башкир, имелось 479 строевых и 177 вьючных лошадей) вернулся в Оренб. губ. и был расформирован. Ком. полка — штабс-капитан А.П.Шульгин.

Р.Н.Рахимов



Л.Д.Троцкий

ТРО́ЦКИЙ Лев Давидович (наст. Бронштейн Лейба; 25.10.1879, д.Яновка Херсонской губ. — 21.8.1940, Мехико), гос. и воен. деятель. Участник *Гражданской войны*. Окончил Александровское реальное уч-ще (г.Николаев, 1896). С 1897 член РСДРП. Принимал участие в революции 1905—07. С сент. 1917 пред. исполкома Петрогр. совета рабочих и солдатских депутатов. С 1918 нар. комиссар

по воен. и морским делам, пред. Высшего воен. совета, одновр. с сент. пред. РВС РСФСР. 5 апр. 1919 Т. подписан *Приказ Реввоенсовета РСФСР №615* о формировании *Отдельной Башкирской Армии* и *Приказом Реввоенсовета РСФСР №616* утверждено положение о Баш. воен. комиссариате (см. *Народный комиссариат по военным делам*). Осенью по инициативе Т. *Отдельная Башкирская стрелковая бригада* и *Отдельная Башкирская кавалерийская дивизия* участвовали в *обороне Петрограда 1919*. В газ. "Правда" от 1 сент. 1919 Т. отметил, что "В числе тех дивизий, какие мы перебрасываем на петроградский фронт, башкирская конница займёт не последнее место". В марте 1920 принял участие в разрешении конфликта между *Башкирским военно-революционным комитетом* и Баш. обкомом РКП(б), представителями ВЦИК и ЦК РКП(б) в АСБР. Поддержал Башревком на совещании по баш. вопросу (Уфа, 14 марта 1920) и отозвал из Башкирии представителей центр. власти Ф.А.Сергеева и Е.А.Преображенского, к-рые своими действиями препятствовали становлению авт. республики. В 1926 Т. был выведен из состава Политбюро, смещён со всех постов и назначен нач. электротехнич. управления. В нояб. 1927 исключён из ВКП(б). В янв. 1928 выслан в Алма-Ату, в февр. 1929 — за границу. Жил в Турции, с 1933 — во Франции, с 1935 — в Норвегии, с 1937 — в Мексике. Был убит агентом НКВД.

И.Ф.Плотников

ТУЙМАКА́ЕВ Харис [?, г.Троицк, по др. данным, Оренб. уезд одноим. губ. (ныне терр. Кугарчинского р-на РБ) — ?], участник *Башкирского национального движения*. Участник *Гражданской войны*. Окончил воен. школу. До революции 1917 служил в царской армии в чине поручика. В нач. июня 1918 в г.Челябинск приказом *Башкирского военного совета* назначен ком. 1-го Баш. пех. полка (см. *Первый Башкирский стрелковый полк*). Первая баш. регулярная часть успешно проявила себя в боях против войск красных на екатеринбургском направлении (см. *Бои у села Куяш 1918*), что позволило *Башкирскому правительству* начать масштабную работу по созданию *Башкирского войска*. За подготовленность 1-го полка командующий Оренб. воен. округом ген. А.И.*Дутов* по приказу №107 12 авг. объявил благодарность ком. 1-го Баш. пех. полка за то, что "...солдаты хорошо одеты, имели отличный воинский вид. На приветствие отвечали сноровисто и умело". Его "...порадовала выправка и молодцеватость солдат Башкирского полка" и он отметил, что "...часть эта послужит надёжным кадром для нарождающихся новых Башкирских частей". В г.Оренбург Т. в составе комиссии Баш. воен. совета участвовал в разработке *Башкирского войска формы одежды*. 30 авг. переведён в распоряжение отдела добровольч. отрядов Баш. воен. совета. В окт. 1918 уполномоч. Баш. пр-ва в Усерганском кантоне, с нояб. обер-офицер по поручениям *Башкирского войскового управления*. Произведён в штабс-капитаны. Дальнейшая судьба неизвестна.

Лит.: Ярмуллин А.Ш. Харис Туймакаев // Автономиялы Башкортостан байрагы аçтында. Өфө, 2009; Таймасов Р.С. Участие башкир в Гражданской войне. Кн.1. В лагере контрреволюции (1918 — февраль 1919 гг.) Уфа, 2009.

Р.С.Таймасов, А.Ш.Ярмуллин

ТУК БУГА́ (? — 1313), гос. и воен. деятель Золотой Орды. Из *башкир*. Гл. военачальник при хане Токте (Токтаге), после смерти к-рого в 1312 провозгласил себя правителем Золотой Орды. Убит в результате заговора Чингисидами, сторонниками будущего золотоордынского хана Узбека.

Лит.: Утемиш-хаджи. Чингиз-наме. Алма-Ата, 1992.

ТУКТАМЫ́Ш ИЖБУЛА́ТОВ, участник *Крестьянской войны 1773—75*, пугачёвский полковник. Депутат Уложенной комиссии 1767—69 от *башкир* Уфим. провинции. Рудопромышленник. Проживал в д.Барда Гайнинской вол. Осинской дороги (Бардымский р-н Пермского края). Участник подавления *Башкирского восстания 1755—56*. В 1755 разбил повстанч. отряд гайнинских *башкир*. С 1756 *старшина* той же волости. В 1758 возглавлял баш.-мишарские отряды на *Оренбургской линии*. С 1759 осуществлял поставку медной руды из собств. рудников на Шермяитский з-д Оренб. губернии. В наказе, представленном в Комиссию, выступал за свободное исповедание ислама и судопроизводство в соотв. с нормами шариата, назначение писарей из башкир, восстановление уплаты ясака, урегулирование зем. отношений башкир-вотчинников с горнозаводчиками и припущенниками, установление жалованья за службу на Оренб. линии, отмену монопольного права купечества на торговлю, выдвигал условия несения повинностей (почтовой, подводной и др.). К началу восст. находился в *Оренбурге*. В марте 1774 оренб. губернатором ген.-поручиком И.А.Рейнсдорпом направлен на терр. Осинской дороги для ведения переговоров с башкирами о прекращении восстания. 16 июня ок. Уинского з-да Оренб. губ. с отрядом числ. ок. 1 тыс. чел. присоединился к войску Е.И.*Пугачёва*. 18—20 июня в составе войска *Салавата Юлаева* участвовал во взятии *Осы*. Проводил мобилизацию нас. своей волости в повстанч. войско. С уходом Гл. войска за р.Волга отошёл от повстанч. движения. В нояб. явился с повинной к майору Д.О.Гагрину. С дек. находился под следствием в Казанской секретной комиссии. В связи с отсутствием док. сведений о причастности Т.И. к повстанч. деятельности 27 марта 1775 решением Тайной экспедиции Сената освобождён от наказания, лишён депутатского звания. В 1777 продолжал служить старшиной. Дальнейшая судьба неизвестна.

И.М.Кулбахтин

ТУРА́Й ИША́ЛИН, Тюрей И., участник *Крестьянской войны 1773—75*, пугачёвский полковник. Проживал в Суби-Минской вол. Ногайской дороги. Сотник той же волости. В 1770 служил пом. *старшины*. В нояб. 1773 примкнул к восстанию. Сформировал повстанч. отряд (более 1 тыс. чел.) из нас. Казанской и Ногайской дорог, обратившись к ним с воззванием принять участие в походе на Уфу: "Ныне мы... перед государем Петром Федоровичем склонились... чтоб... не приказал, то мы своих услуг показать должны, не пожалея сил своих". С кон. нояб. руководил осадой и штурмом Уфы, отправлял письма осаждённым с требованием признать "царя Петра III" и сдать город без кровопролития. В июле 1774 сводный отряд (ок. 1,5 тыс. чел.) под предводительством *Каскына Самарова, Кутлугильды Абдрахманова, Бузана Смакова*, Т.И. и др. участвовал в боях ок. д.Бугульчан Уфим. провинции (Куюргазинский р-н РБ) против правительств. войск. В 1790 служил пом. старшины.

Ист.: Крестьянская война 1773—1775 гг. на территории Башкирии: сб. док. Уфа, 1975.

Лит.: Таймасов С.У. Восстание 1773—1774 гг. в Башкортостане. Уфа, 2000; Кулбахтин Н.М. Башкирские вожди Крестьянской войны 1773—1775 годов. Ч.1. Уфа, 2005.

Н.М.Кулбахтин

ТУРКЕСТА́НСКАЯ А́РМИЯ, вооруж. силы в составе РККА. Сформирована по директиве командующего *Восточным фронтом* С.С.Каменева от 5 марта 1919 из Оренб. стрелк. и 3-й Туркестанской кав. дивизий. В Т.а. входили Ударная кав. группа (командующий — С.А.Свешников; развёрнута в 3-ю Оренб. кав. дивизию), 2-я (нач. — К.М.Спижарский), 24-я (В.И.Павловский), 25-я (В.И.Чапаев) стрелк. дивизии, Особая казачья бригада (ком. — И.Д.Каширин). В ходе *Гражданской войны* до кон. апр. 1919 армия вела оборонительные бои западнее г.Бугуруслан. 28 апр. началось общее наступление Юж. группы (имела над противником численный перевес), в к-ром Т.а. являлась ударной силой и была нацелена на позиции 6-го и левый фланг 3-го Уральских корпусов Запад. армии. Успеху Т.а. и всей Юж. группы содействовали восстание в ряде полков противника 1 мая и переход на её сторону ок. 3 тыс. солдат. В марте—апр. вела бои с *Оренбургской армией* в районе г.Оренбург, в мае—июне участвовала в *Белебеевской операции 1919*, Бугурусланской операции и *Уфимской операции 1919*. 4 мая заняла г.Бугуруслан (совм. с частями 5-й армии), 13 мая — г.Бугульма, 17 мая — г. Белебей, 9 июня — Уфу. Расформирована в июне 1919. Командующие: Г.В.Зиновьев (с марта 1919), В.П.Распопов (с 22 мая), М.В.*Фрунзе* (24 мая — 15 июня 1919).

Р.С.Таймасов

ТУРКЕСТА́НСКИЙ ФРОНТ, образован по директиве Главнокомандующего вооруж. силами РСФСР С.С.Каменева в авг. 1919 из Юж. группы армий РККА. В состав Т.ф. входили *Первая армия* (авг. 1919 — дек. 1920), 4-я (март 1919 — апр. 1920), 11-я (авг.—окт. 1919) армии *Восточного фронта* и сов. войска Туркестана. В ходе *Гражданской войны* действовал против *Оренбургской армии* и Уральской армии. Войска фронта в авг.—сент. провели 1919 Актюбинскую операцию; в нояб. 1919 — янв. 1920 — Уральско-Гурьевскую операцию, где в составе Илецкой группы войск принимала участие *Отдельная Башкирская кавалерийская бригада* под команд. М.Л.*Муртазина*; с апр. 1920 вели борьбу с басмаческим движением в Ср. Азии, оказали помощь хивинскому народу в борьбе против Джунаид-хана, разгромили армию атамана Б.В.Анненкова и освободили Семиреченскую область. В июне 1926 преобразован в Среднеазиатский воен. округ. Командующие: М.В.*Фрунзе* (с авг. 1919), Г.Я.Сокольников (сент. 1920 — февр. 1921; нояб. 1922 — март 1923), В.С.Лазаревич (с февр. 1921), В.И.Шорин (с янв. 1922), А.И.Корк (с марта 1923), С.А.Пугачёв (с июля 1923), М.К.Левандовский (с апр. 1924), К.А.Авксентьевский (с нояб. 1925).

И.Ф.Плотников

ТУРКМЕ́Н ЯНСЕЙТОВ, Трухмен Я. (1731—1811), участник *Крестьянской войны 1773—75*, пугачёвский полковник. Проживал в д.Трухменево Бурзянской вол. Ногайской дороги (ныне д.Туркменево 1-е Баймакского р-на РБ). *Старшина* той же волости (в 1773 в его подчинении находилось 39 дворов). В июне 1770 ок. р.Куркатау (басс. р.Белая) принимал экспедицию академика И.И.Лепёхина, к-рый описал летнюю кочёвку Т.Я. в своём труде "Продолжение дневных записок путешествия по разным провинциям Российского государства в 1770 г." (часть 2-я, 1772). В кон. окт. 1773 примкнул к восстанию. В составе Гл. войска Е.И.*Пугачёва* принял участие в осаде г.Оренбург. Позднее отряд Т.Я. охранял почтовый тракт между Верхояицкой и Орской крепостями *Оренбургской линии*. В кон. янв. — февр. 1774 участвовал в осаде Кизильской, 5—6 мая в составе Гл. войска — во взятии Магнитной крепостей, 22 мая совм. с *Мратом Абдаловым* захватил Уртазымскую крепость. В мае—июне вёл бои с правительств. отрядом под команд. подполковника И.Л.Тимашева; осенью явился к нему с повинной. Находился под следствием в Казанской секретной комиссии, был освобождён от наказания. В 1798 служил юртовым старшиной в 6-м баш. кантоне. Именем Т.Я. названа д.Туркменево 1-е.

Лит.: Асфандияров А.З. История сёл и деревень Башкортостана. Кн. 2—3. Уфа, 1998; Таймасов С.У. Восстание 1773—1774 гг. в Башкортостане. Уфа, 2000; Кулбахтин Н.М. Башкирские вожди Крестьянской войны 1773—1775 гг. Ч.1. Уфа, 2005.

С.У.Таймасов

ТУХВАТУ́ЛЛИН Гузаир. Участник *Гражданской войны*. Служил красноармейцем Сводного Баш. стрелк. полка в составе Колпинско-Тосненской ударной группы *Седьмой армии* РККА. 26 окт. 1919 в ходе *обороны Петрограда 1919* ок. Детского Села подавил огонь броневика белых, взял в плен экипаж. За проявленную отвагу награждён орд. *Красного Знамени орденом*.

А.Ш.Ярмуллин



Ф.Н.Тухватуллин

ТУХВАТУ́ЛЛИН Фатих Насырович [16.3.1894, д.Чубуклы Мензелинского уезда Уфим. губ. (Заинский р-н РТ) – 10.7.1938, Уфа], участник *Башкирского национального движения*. Участник *Гражданской войны*. Окончил медресе "Мухаммадия" (Казань), Красноуфим. пром. уч-ще (1917). Депутат Всерос. Учредит. собрания от *башкир* Пермской губернии. В 1917 избран зам. пред. городской думы г.Красноуфимск, одновр. являлся зам. пред. Красноуфим. уездного собрания. В 1918 участвовал в работе *Комитета членов Всероссийского Учредительного собрания*. После роспуска *Временного Всероссийского правительства* и установления диктатуры адмирала А.В.*Колчака* присоединился к Баш. нац. движению. После *перехода Башкирского правительства и войск на сторону Советской республики* был избран членом *Башкирского военно-революционного комитета* и занял пост нар. комиссара внутр. дел и национальностей Башреспублики. Участник *Всебашкирского военного съезда*. В июне–июле 1919 в составе *Совета уполномоченных Башревкома* участвовал в формировании органов власти АСБР в Ток-Чуранском и Кипчак-Джитировском кантонах и мобилизации баш. нас. в *Отдельную Башкирскую кавалерийскую дивизию* и *Отдельную Башкирскую стрелковую бригаду*. В сент. особоуполномоч. Башревкома в баш. войсках (см. *Башкирская группа войск*) в Петрограде. Занимался полит. работой среди солдат. В кон. окт. отозван в республику, приступил к обязанностям нар. комиссара внутр. дел АСБР. В февр. 1920 А.-З.А.*Валидовым* назначен зам. пред. Башревкома, одновр. с янв. занимал пост пред. *Башкирской чрезвычайной комиссии*. В июне 1920 после выхода декрета ВЦИК и СНК РСФСР "*О государственном устройстве Автономной Советской Башкирской Республики*" в знак протеста вместе с др. членами Башревкома покинул свой пост. Вскоре был арестован, находился в заключении в г.Оренбург. В окт. 1920 переведён в Москву в распоряжение особого отдела ВЧК. В дек. был освобождён и направлен в Башреспублику. С 1921 зам. нар. комиссара земледелия АСБР, с 1931 дир. Баш. НИИ земледелия и животноводства. Репрессирован (28 июля 1937 арестован, 10 июля 1938 расстрелян). Реабилитирован в 1957.

Соч.: Материалы к истории башкир. Уфа, 1928.

Лит.: Ярмуллин А.Ш. Фәтих Төхвәтуллин //Автономиялы Башкортостан байрагы аҫтында. Өфө, 2009.

А.Ш.Ярмуллин

ТЫ́СЯЧА ДВЕ́СТИ ДЕВЯНО́СТО ВТОРО́Й БАШКИ́РСКИЙ ИСТРЕБИ́ТЕЛЬНО-ПРОТИВОТА́НКОВЫЙ АРТИЛЛЕ́РИЙСКИЙ ПОЛК ИМЕ́НИ САЛАВА́ТА ЮЛА́ЕВА, сформирован в июле 1943 по приказу командования Южно-Уральского воен. округа на базе 17-й запасной стрелк. бригады в с.Алкино Чишминского р-на БАССР. В июле–нояб. дислоцировался под г.Коломна. В состав полка входили 3 *дивизиона* и спец. подразделения. С июля находился в составе Моск. воен. округа, с дек. – 60-й, с июля 1944 – 1-й гв. танковой армии 1-го Укр., 1-го Белорус. и с янв. 1945 – 52-й армии 1-го Укр. фронтов. В ходе *Великой Отечественной войны 1941–45* в Киевской оборонит. операции 6 дек. 1943 полк уничтожил 48 танков, ок. 300 солдат и офицеров противника, участвовал в Житомирско-Бердичевской (1943–44), Ровно-Луцкой, Проскуровско-Черновицкой, Львовско-Сандомирской (все – 1944), Сандомирско-Силезской, Нижнесилезской, Верхнесилезской, Моравска-Остравской, Висло-Одерской и Пражской (все – 1945) операциях. Боевой путь закончил 13 мая 1945 в г.Трутенау (Чехословакия). Расформирован в 1946. Орд. и медалями награждено 573 воина. Ком. полка: майор



Знамя 1292-го Башкирского истребительно-противотанкового артиллерийского полка имени Салавата Юлаева

Кривенцов (с 1943), гв. полковник И.Е.Локша (с 1944), подполковник Г.М.Шиманский (1945).

Лит.: Бикмеев М.А. История создания и боевой путь 1292-го Башкирского истребительно-противотанкового артиллерийского полка имени Салавата Юлаева. Уфа, 2004.

М.А.Бикмеев

ТЮЛЬКУЧУРА́ АЛДАГУ́ЛОВ (? – сент. 1739, Мензелинский городок Уфим. провинции, ныне г.Мензелинск), один из предводителей *башкирских восстаний 1735–40*. Проживал в Кудейской вол. Сиб. дороги. *Батыр*. *Старшина* той же волости. В нач. 1736 отряд Т.А. активно действовал ок. Уфы. 14 февраля ок. д.Текеево Сиб. дороги разбил правительств.

команду (в составе 450 дворян, казаков и солдат). В нач. июня вёл бои, в результате к-рых нанёс поражение отрядам "верных" пр-ву *башкир*, марийцев, *мишарей* под команд. Муслюма Худайбердина и Якупа Чинмурзина на терр. Сиб. дороги, в сер. июня – правительств. войску под команд. полковника П.Мартакова ок. Красноярской крепости Казанской дороги. В 1737–38 участвовал в боевых действиях на терр. Сиб. и Осинской дорог. Весной 1737 совм. с *Бепеней Торопбердиным* и *Мандаром Карабаевым* действовал против отрядов Кузяша Рахмангулова и *Таймаса Шаимова*. В кон. июня – нач. авг. отряды Т.А., Бепени Торопбердина, Мандара Карабаева, Юлдаша Суярембетова и др. принимали участие в боях ок. *Бирска*, г.Кунгур, Красноуфим. крепости, Катайского острога, *Осы* и др. насел. пунктов Исетской и Уфим. провинций. В нач. июля 1738 отряд под предводительством Т.А. нанёс поражение правительств. войску под команд. полковника И.С.Арсеньева, вёл бои с отрядом майора Люткина. В сер. авг. явился с повинной к Л.Я.*Соймонову* в *Табынскую крепость*, был отпущен. Весной 1739 выступил против проведения переписи башкир. В авг. отряд Т.А. напал на команды капитана Стрижевского и Р.Уразлина, осуществлявшие сбор штрафных лошадей на терр. Тырнаклинской вол. Сиб. дороги, но потерпел поражение. Взят в плен "верными" пр-ву башкирами и 25 авг. доставлен в *Мензелинск*; по распоряжению Соймонова казнён.

Ист.: Материалы по истории Башкирской АССР. Ч.1. Башкирские восстания в XVII и первой половине XVIII вв. М.; Л., 1936.

Лит.: Акманов И.Г. Башкирия в составе Российского государства в XVII – первой половине XVIII века. Свердловск, 1991.

И.Г.Акманов

У



УЗБЕ́К АКМУ́РЗИН. Участник *Отечественной войны 1812* и *заграничных походов русской армии 1813–14*. Сотник. Проживал в д.Кинзябызово Бушман-Кыпсакской вол. Оренб. губ. (ныне д.Кинья-Абыз Кугаргазинского р-на РБ). В составе *Первого Башкирского полка* в 1812 участвовал в *сражении при Гродно 1812*, боях за г.Смоленск, *Бородинском сражении*, боях за гг. Можайск, Малоярославец; в 1813 – в *блокаде Данцига 1813*, освобождении Берлина, *Лейпцигском сражении 1813*, *битве при Дрездене 1813*, *рейде генерал-майора А.Х.Бенкендорфа в Голландию 1813*; – во *взятии Парижа 1814* и др. Особо отличился в *сражении под Миром 1812*, "...под местечком Ютербоком – 15 и 16, где он за отличие и храбрость представлен в следующий чин и всемилостивейше пожалован в сотники 1813 года декабря 6-го числа, и за отличную его службу от е.и.в. всемилостивейше в числе прочих получил благодарность; под городом Винтенбургом – августа 21-го и 22-го числа, где был представлен за храбрость еще в бытность его урядником к знаку георгиевского креста". Награждён Знаком отличия Воен. орд. Св. Георгия (авг. 1813; см. *Георгиевский знак отличия*) и медалью "*За взятие Парижа 19 марта 1814*".

Лит.: Усманов А.Н. Башкирский народ в Отечественной войне 1812 года. Уфа, 1964; "Любезные вы мои...": сборник /сост. А.З.Асфандияров. Уфа, 1992.

А.З.Асфандияров

УЗБЕ́КОВ Шагибек [?, д.Ахмерово Стерлитамакского уезда Уфим. губ. (Ишимбайский р-н РБ) – 1920, Стамбул], участник *Башкирского национального движения*. Окончил школу в г.Стерлитамак, воен. школу. Участник *Первой мировой войны 1914–18* и *Гражданской войны*. Работал в медресе в д.Кузяново Стерлитамакского уезда Уфим. губ. (Ишимбайский р-н РБ). С началом Первой мировой войны призван в армию, дослужился до звания подпоручика. В июне 1918 вместе с С.Г.*Ишмурзиным* поступил на службу в *Народную армию* в Уфе. По ходатайству *Башкирского военного совета* переведён в г.Оренбург в ряды *Башкирского войска*. С 14 сент. 1918 назначен нач. Табынского добровольч. отряда (см. *Башкирские добровольческие отряды*), с нояб. служил ст. адъютантом нач. *Башкирского войскового управления*. Осенью У. присвоено звание поручика. После *перехода Башкирского правительства и войск на сторону Советской республики* У. остался в лагере белых. Летом 1919 во главе баш. батальона совм. с полком под команд. М.Л.*Муртазина* действовал против *Двадцатой Пензенской стрелковой дивизии* РККА. После отступления армии А.В.*Колчака* с терр. *Башкортостана* вместе с уральскими казаками ушёл в Украину, затем воевал в Крыму в составе армии ген. П.Н.Врангеля, после разгрома к-рой в 1920 эмигрировал в Стамбул.

Лит.: Ярмуллин А.Ш. Шаһибәк Үзбәков //Автономиялы Башкортостан байрагы аҫтында. Өфө, 2009.

А.Ш.Ярмуллин

"УЙЫЛ", баш. нар. песня, узун-кюй (протяжная песня). Песня лирико-эпич. характера. Возникновение связано с *военной службой башкир* на *Оренбургской линии*. Названа по р.Уил. В тексте отражена тоска баш. солдат по родным краям. Мелодия характеризуется широким диапазоном (дуодецима) и распевами, богатой орнаментикой. Плавность и поступенное движение мелодии усиливает чувство безысходности, к-рым пронизано содержание песни. Обработка "У." осуществлена комп. А.Х.Габдрахмановым для голоса и фп., хора без сопровождения. Видоизменённый напев "У." использован в песне "Ленин тураһында"

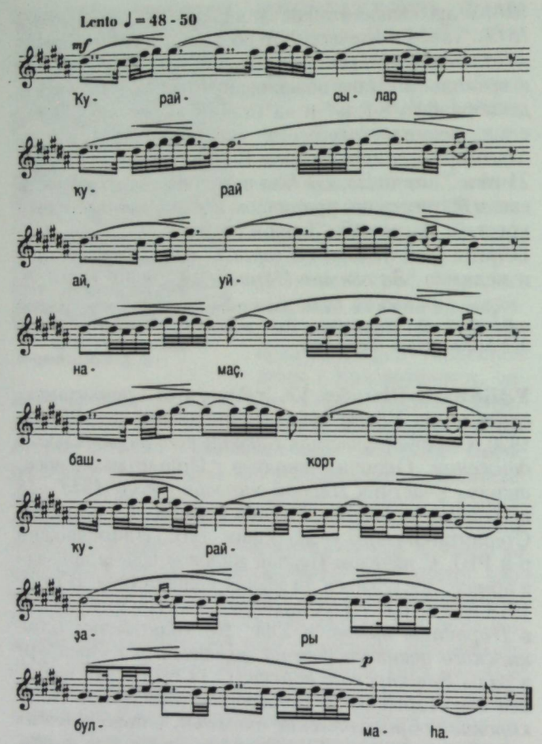

("О Ленине"). Вариант песни "У." под назв. "Өй артында тал үҫтерҙек" ("Вырастила иву за домом") вошёл в рукописный сб."Башкирские народные песни" (известен как "Сборник №6", записанный и составленный Л.Н.Лебединским; хранится в фольк. кабинете Уфим. гос. академии иск-в).

И с т.: Башкирское народное творчество. Т.8. Песни (дооктябрьский период). Уфа, 1995.

Лит.: Нәҙершина Ф.А. Рухи хазиналар. Өфө, 1992; Башкирские народные протяжные песни /сост. Л.К.Сальманова. Уфа, 2007.

Г.Ч.Хамитова

УКА́З ОТ 8 А́ВГУСТА 1812 "О СФОРМИРОВА́НИИ БАШКИ́РСКИХ КАЗА́ЧЬИХ ПОЛКО́В" именной, закон о мобилизации нас. баш. и мишарских *кантонов* в период *Отечественной войны 1812*. Подготовлен управляющим Мин-ва воен.-сухопутных сил. Состоит из введения и "Высочайше утвержденной записки Управляющего Военным Министерством", где указывалась числ. *башкир* и *мишарей* (109409 и 19800 чел. соотв.) и отмечалось, что они "...по природной склонности к воинским упражнениям и навыкам, весьма способны к казачьей службе, и могут быть с пользою употребляемы в армии противу неприятеля". Согласно указу, полки должны быть укомплектованы по типу казачьих, вооружены ружьями, пистолетами, саблями, пиками и луками (см. *Вооружение*), обмундированы "по своему обычаю" (см. *Военная служба башкир*). Полковые ком. и *зауряд-чины* были набраны из числа башкир и мишарей с хорошим знанием рус. языка или из казаков *Оренбургского казачьего войска*. При каждом полке находилось несколько мед. работников. Семьи мобилизованных на воен. службу освобождались от воинского постоя, обеспечивались защитой и покровительством местной администрации. Оренб. войсковому атаману полковнику В.А.Углицкому было присвоено звание оренб., баш. и мещерякского войскового атамана, предоставлено право чинопроизводства до обер-офицера, предписано при содействии губ. властей формировать из нас. баш. и мишарских кантонов от 10 до 30 полков. По мере формирования полки должны были направляться к г.Ниж. Новгород.

И с т.: Полное собрание законов Российской империи с 1649 года. Т.40. СПб., 1830.

Лит.: Усманов А.Н. Башкирский народ в Отечественной войне 1812 года. Уфа, 1964.

Р.Р.Фазылов

УКА́ЗЫ ОТ 11 ФЕВРАЛЯ́ 1736, нормативно-правовые акты, определяющие мероприятия по подавлению баш. восстаний 1735–36 (см. *Башкирские восстания 1735–40*) и регулирующие деятельность *Оренбургской экспедиции*. Подготовлены по предложению нач. Оренб. экспедиции И.К.*Кирилова* и нач. Комиссии баш. дел ген.-лейт. А.И.Румянцева: "о недержании беглецов и о наказаниях башкирцев", "о беглых из русских и иноверцов, оказавшихся между башкирцами", "о браках башкирцев с казанскими татарами; о разрешении дворянам, офицерам и мещерякам покупать земли и угодья у башкирцев" и др.; подписаны имп. Анной Иоанновной (1730–40). Мероприятия, предусмотренные в Указах, осуществлялись под рук. нач. Оренб. экспедиции В.Н.*Татищева* (с 1737). В Указах были отражены меры по наказанию участников восстаний: для руководителей – смертная казнь, для остальных – ссылка, выплата штрафа лошадьми, дополнит. хлебный оброк; *башкирам* запрещалось иметь кузницы, проводить несанкционир. йыйыны (нар. собрание), покупать оружие; разрешалось заключать браки с казанскими татарами только с согласия казанского *губернатора* и др. *Старосты* волостей заменялись выборными на год вол. *старшинами*. Числ. высших мусульм. священнослужителей (ахунов) сокращалась до 4 (по 1 на каждую *дорогу*), ограничивалось строительство школ и мечетей. Вотчинные земли башкир, участвовавших в восстании, передавались *мишарям*, к-рым наряду с дворянами и офицерами предоставлялось право покупать земли баш. общин; мишари, *тептяри* и бобыли освобождались от платежа оброка башкирам: "...земли, которыми они по найму у башкирцев владели... те дать им вечно безоброчно: первому старшине – 200, есаулам, писарю, сотникам по 100, рядовым по 50 четвертей". Нач. Оренб. экспедиции получал право распоряжаться землёй в крае: раздавать её переселенцам, строить *крепости*, редуты, форпосты, горные заводы "...одного в Оренбурге, другого пониже Сакмарска у Яика", размещать в них гарнизоны, "при поселении их дать им земли столько, сколько давано уфимским дворянам и казакам...". С принятием док. расширялись права припущенников, дворянства и др. переселенцев по землепользованию в крае, ограничивались права башкир-вотчинников, местного самоуправления.

И с т.: Полное собрание законов Российской империи с 1649 года. Т.9. СПб., 1830.

Лит.: Акманов А.И. Земельные отношения в Башкортостане и башкирское землевладение во второй половине XVI – начале XX вв. Уфа, 2007; Зулькарнаев М.М. Образование и деятельность Оренбургской экспедиции при И.К.Кирилове (1734–1737 гг.). Уфа, 2008.

А.И.Акманов, М.М.Зулькарнаев

УКРЕПЛЁННЫЙ РАЙО́Н, район (рубеж) или полоса местности, оборудованные долговрем. и полевыми фортификац. сооружениями, прикрываемые заграждениями всех видов и системой огня. У.р. предназначались для защиты участков гос. границы, полит. и пром. центров. Строительство У.р. началось после *Первой мировой войны 1914–18*, впервые У.р. полевого типа сооружены войсками Кр. Армии во время *Гражданской войны*. Важные в оперативно-стратегич. отношении У.р. создавались по решению Совета рабочей и крестьянской обороны, остальные – по приказам и распоряжениям *Революционного военного совета РСФСР*, РВС фронтов и армий. Во главе У.р. – воен. совет в составе коменданта и двух членов. В состав У.р. входили 1–2 стрелк. бригады, 6–20 лёгких арт. батарей, кав. *эскадрон*, сапёрная рота и др. подразделения. Личный состав комплектовался из числа мобилизов. нас. прифронтовых районов, иногда использовались *запасные полки*. Приказом по войскам *Восточного фронта* от 29 апр. 1919 в период наступления армии адм. А.В.*Колчака* были созданы Вятский, Казанский, Симбирский (в июне–сент. Уфим.), Самарский и Саратовский У.р. После контрнаступления РККА 17 июля сформирован Оренб. У.р. (с авг. комендант – Н.Д.*Каширин*) для обороны г.Оренбург и района от *Оренбургской армии*. Район подчинялся команд. Юж. группы Вост. фронта, с сент. 1919 – *Первой армии*, с апр. 1920 – Заволжскому воен. округу; в его состав входили 49-я крепостная див., 23-я стрелк. див. и др. части. 20 июля 1919 создан Стерлитамакский У.р. (комендант Стерлитамакского укрепл. пункта и нач. гарнизона – А.М.*Ахлов*), к-рый 2 сент. 1919 по распоряжению командующего *Туркестанским фронтом* был передислоцирован в г.Верхнеуральск. После освобождения Сибири У.р. на Урале и в Поволжье были расформированы. На терр. *Оренбургского казачьего войска* и *Уральского казачьего войска* Акмолинский, Актюбинский, Оренб., Троицкий, Уральский У.р. сохранялись до 1921. В СССР в 30-е гг. вдоль зап. границ было построено 24 У.р. В нач. *Великой Отечественной войны 1941–45* многие из них сыграли важную роль в приграничных сражениях. *Сто восемьдесят шестая стрелковая дивизия* и *Сто семидесятая стрелковая дивизия* в июне–июле 1941 обороняли Себежский и Полоцкий У.р. Зап. фронта.

УЛДА́ ДАВЛЕ́ТОВ. Участник *Отечественной войны 1812* и *заграничных походов русской армии 1813–14*. Сотник. В составе *Первого Башкирского полка* участвовал в воен. операциях на терр. Рос. империи, Саксонии, Пруссии, Голландии и Франции. Отличился в бою 25-го сент. 1813 ок. г.Кассель (Великое герцогство Гессен). Награждён *Анны орденом* 3-й ст. (1813), медалями *"В память Отечественной войны 1812 года"*, *"За взятие Парижа 19 марта 1814"*.

Лит.: Усманов А.Н. Башкирский народ в Отечественной войне 1812 года. Уфа, 1964; Асфандияров А.З. Кантонное управление в Башкирии (1798–1865 гг.). Уфа, 2005.

А.З.Асфандияров

УЛЬМАСКУ́Л АБДУ́ЛЛИН, участник *Крестьянской войны 1773–75*, пугачёвский полковник. Проживал в д.Кызылбаево Кущинской вол. Сиб. дороги (ныне с.Большекызылбаево Мечетлинского р-на РБ). В февр. 1774 в составе отряда *Ишменя Иткулова* участвовал в обороне г.Красноуфимск. Дальнейшая судьба неизвестна.

Лит.: Кулбахтин Н.М. Башкирские вожди Крестьянской войны 1773–1775 годов. Ч.1. Уфа, 2005.

УМЕТБА́ЕВ Ишмухамет Ишигулович [1803, д.Ибрагимово Юмран-Табынской волости Оренб. губ. (Кармаскалинский р-н РБ) – 1861], *кантонный начальник*, есаул. Из рода *Уметбаевых*. С 1817 на воен. службе в 8-м баш. кантоне: с 1826 урядник и писарь юртового *старшины*, с 1831 зауряд-хорунжий (см. *Зауряд-чины*), с 1839 хорунжий, с 1836 нач.; с 1855 нач. 25-го баш. кантона. В 1818, 1821 находился на *Оренбургской линии* в Орской и Таналыкской крепостях (см. *Линейно-пограничная служба башкир*), в 1831–32 – в составе 5-го Баш. полка в гг. Могилёв, Чембарск. "За успешное окончание сбора в 1837 году, определённого на отправление по Оренбургской линии почтовой гоньбы" получил благодарность от командующего *Отдельным Оренбургским корпусом*. Награждён *Станислава орденом* 3-й степени.

И с т.: ЦИА РБ. Ф.2. Оп.1. Д.14629.

А.Ш.Ярмуллин

УМЕТБА́ЕВ Фахретдин Ишмухаметович [1831, д.Ибрагимово Юмран-Табынской вол. Стерлитамакского уезда Оренб. губ. (Кармаскалинский р-н РБ) – ?], *кантонный начальник*, зауряд-есаул (см. *Зауряд-чины*). Из рода *Уметбаевых*. С 1848 на воен. службе, с 1850 урядник, с 1852 зауряд-хорунжий, с 1855 зауряд-сотник. С 1849 служил при командующем *Башкиро-мещерякским войском*, 1 июня – 1 сент. 1850 – в резервной учебной сотне, с окт. – на обществ. баш. войсковом з-де, с 1851 – при *Канцелярии командующего Башкиро-мещерякским войском*, в 1852, 1853,



Ф.И.Уметбаев

1854 – в *Башкирском учебном полку*; в 1856–60 управляющий 27-м баш. кантоном. В 1856 возглавлял баш. делегацию на коронации Александра II в Москве. За организацию охоты ловчими птицами "при священнейшей коронации их императорских величеств... всемилостивейше удостоился получить пожалованный бриллиантовый перстень с изумрудом и жетон в память коронования их величества".

Лит.: Рахимов Р.Н. Башкирские беркуты на царской охоте //Судеб связующая нить: краевед. альм. Уфа, 2007. Вып. 4.

А.Ш.Ярмуллин

УМЕТБА́ЕВЫ, дворянский род. Из *башкир* д.Ибрагимово Юмран-Табынской вол. Ногайской дороги (Карамаскалинский р-н РБ). Родоначальник – **Уметбай Мурзашев.** В 1683 получил царскую "владельную грамоту" на земли Юмран-Табынской волости. Являлся аманатом (заложник) от своей волости. Из рода У. наиболее известны: **Кусяпкул Габбасович У.** (1789–?), зауряд-есаул (см. *Зауряд-чины*). В 1816 пом. юртового *старшины*; его брат **Нигматулла Габбасович У.** (1799–?), урядник; **Ишмухамет Ишигулович У.** (см. И.И.*Уметбаев*). Его братья: **Динмухамет Ишигулович У.** (1805–1853), хорунжий; **Кагарман Ишигулович У.** (1808–1857), зауряд-хорунжий. Сын Кусяпкула Габбасовича У. – **Давлетбай Кусяпкулович У.** (1823–?), зауряд-хорунжий. В 1859 юртовой старшина. Из сыновей Ишмухамета Ишигуловича У. наиболее известны: **Фахретдин Ишмухаметович У.** (см. Ф.И.*Уметбаев*); **Мухаметсалим Ишмухаметович У.** (21.8.1841, д.Ибрагимово Уфим. уезда Оренб. губ. – 28.6.1907, там же), баш. поэт-просветитель, переводчик, обществ. деятель. Титулярный советник (1892). Начальное образование получил в медресе в родной деревне, учился в *Неплюевском кадетском корпусе* (1852–60). Владел арабским, персидским, франц. языками. С 1860 переводчик в 25-м баш. кантоне; с 1864 писарь мирового посредника, с 1869 старшина Юмран-Табынской вол. Уфим. уезда одноим. губ., с 1879 преподаватель Стерлитамакского медресе, с 1880 переводчик в Оренб. магометанском духовном собрании, с 1899 в отставке. Награждён *Станислава орденом* 3-й ст., 2 серебр. и бронзовой медалями. В родной деревне действует музей, в АН РБ (1999) и администрации Кармаскалинского р-на (2005) учреждены премии его имени; **Сулейман Ишмухаметович У.** (1850–?), вол. старшина. Из сыновей Мухаметсалима Ишмухаметовича У. наиболее известен **Баязит Мухаметсалимович У.,** указной мулла в д.Ибрагимово. Совершил хадж. Род У. во 2-й пол. 19 в. записан в дворянскую родословную книгу Уфим. губернии.

Ист.: ЦИА РБ. Ф.2. Оп.1. Д.14629, 14748, 15024; Ф.2. Оп.1. Д.14604

А.З.Асфандияров, А.Ш.Ярмуллин

УМЕТЕЙ УРАЗЕМБЕ́ТЕВ, Умютей У., участник *Крестьянской войны 1773–75*, пугачёвский полковник. Проживал в д.Сарты (Алкеево) Сартской вол. Сиб. дороги (ныне д.Абдрашитово Дуванского р-на РБ). *Старшина* той же волости. С 1763 служил на *Оренбургской линии*. Участник *Польского похода 1771–73*. В нояб. 1771 ком. 2-й партии Баш. войска, направленной в Речь Посполитую. 19 дек. его отряд (325 конников из 5 вол. Сиб. и 2 вол. Казанской дорог) выступил из Уфы. В апр.–дек. 1772 участвовал в боевых действиях и нёс охранную службу в Польше и Литве. В марте 1773 вернулся из похода с партией числ. 289 человек. В дек. 1773 примкнул к восст. Е.И.*Пугачёва*. Мобилизовывал в повстанч. войско *башкир* своей волости и направлял их по приказу И.Н.Зарубина в Чесноковский повстанч. центр ок. Уфы: "...в самой крайней скорости и поспешением... годных и достойных храбрых людей, с трех домов по одному человеку со оружьями и по одной добрыми лошедьми и, сколько взять можно, съестными запасами". С янв. 1774 со своим отрядом действовал в составе войска *Салавата Юлаева*. 23–24 янв. участвовал в осаде и штурмах г.Кунгур, 6 и 8 мая – в боях ок. Симского з-да (Сиб. дорога), 23 мая – в его сожжении (по решению рук. повстанцев з-ды, служившие местами расквартирования правительств. войск, уничтожались), 31 мая – в бою ок. Айской пристани Айлинской волости Сиб. дороги. Объединившись с Гл. повстанч. войском Пугачёва, отряд У.У. 3 и 5 июня участвовал в сражениях ок. дд. Верх. Киги (Кигинский р-н РБ) и Уразметево Тырнаклинской вол. Сиб. дороги против правительств. войск под команд. подполковника И.И.Михельсона. В сент.–окт. отряд У.У. принимал участие в осаде Катав-Ивановского з-да (Сиб. дорога). После боя 20 нояб. против правительств. команд подполковника И.К.Рылеева отступил с большими потерями. Дальнейшая судьба неизвестна.

Ист.: Крестьянская война 1773–1775 гг. на территории Башкирии: сб. док. Уфа, 1975.

Лит.: Гвоздикова И.М. Башкортостан накануне и в годы Крестьянской войны под предводительством Е.И.Пугачёва. Уфа, 1999.

И.М.Гвоздикова

УНА́СОВ Хажиахмет Габидуллович [7.10.1887, д.Баишево Орского уезда Оренб. губ. (Баймакский р-н РБ) – 17.1.1921, ок. хутора Така-Суккан Бурзян-Тангауровского кантона АСБР], участник *Башкирского национального движения*. Один из рук. *Бурзян-Тангауровского восстания 1920*. Участник *Первой мировой войны 1914–18* и *Гражданской войны*. В 1918–19 служил каптенармусом в *Башкирском войске*. В 1920 по ложному обвинению в конокрадстве был арестован властями Бурзян-Тангауровского кантона, бежал из заключения. Летом 1920 сформировал повстанческий отряд из 7 чел. в Бурзян-Тангауровском кантоне и выступил против нового состава Башревкома, возглавляемого Г.К.Шамигуловым; с сент. нач. 1-й див. повстанческой Баш. кр. армии. В нояб. в ходе переговоров властей с восставшими отказался сложить оружие и вместе с соратниками продолжил вооруж. борьбу. В дек. при посредничестве С.Ш.*Мурзабулатова* и др. между У. и властями была достигнута договорённость о прекращении восст. и явке всех его участников в г.Стерлитамак. По тайному приказу ком. 68-й бригады войск внутр. охраны Г.И.Симонова, направленного на подавление восст., У. и 8 его соратников под ложным предлогом "при попытке к бегству" были расстреляны конвоирами на пути следования в г.Стерлитамак.

Лит.: Солтанов Й. Сөләймән Мырҙабулатов: заманы һәм көрәше (1917–1922). Өфө, 2006; Маннапов М.М. К вопросу об изучении родословной Юлый тархана и родового подразделения "Бүрелер" д.Баишево Баймакского района //Историческое, политико-правовое и социокультурное развитие Уральского региона: история и современность. Сибай, 2011.

М.М.Маннапов, З.А.Султанов



Р.Ф.Унгерн фон Штернберг

У́НГЕРН фон ШТЕ́РНБЕРГ Роман Фёдорович (наст. Роберт-Николай-Максимилиан; 17.12.1885, г.Грац, Австрия – 15.9.1921, г.Новониколаевск), деятель *Белого движения*. Барон. Участник *Первой мировой войны 1914–18* и *Гражданской войны*. После окончания Павловского воен. уч-ща (С.-Петербург, 1908) служил в 1-м Аргунском полку Забайкальского казачьего войска в чине хорунжего. В февр. 1911 переведён в казачий полк графа Н.Н.Муравьёва-Амурского. В июле 1913 подал в отставку и выехал в г.Кобдо (Монголия). С началом Первой мировой войны служил в 34-м Донском казачьем полку, в конце 1914 перешёл в 1-й Нерчинский полк, с сент. 1915 – конный отряд Особой важности. В 1918 Г.М.*Семёновым* назначен ком. Особого маньчжурского отряда и комендантом ст. Хайлар (Китай). В окт. У. фон Ш. присвоено звание ген.-майора. 9 дек. назначен командующим Азиатской дивизией. По приглашению У. фон Ш. М.-Г.Г.*Курбангалиев* и Г.Г.*Таганов* в апр. 1920 осмотрели 1-й и 2-й тат. полки. 15 июня в г.Чита пост. совещания представителей *башкир* (см. *Военно-национальное управление башкир*) зачислен в списки почётных казаков (Иль джигиты) *Башкирского войска*. В авг. Азиатская див. У. фон Ш. покинула Даурию в целях нанесения внезапного удара в тыл наступающих красных, однако удар был перенесён на занятый китайскими респ. войсками г.Урга (Монголия). В февр. 1921 город был взят. В кон. мая У. фон Ш., намереваясь поднять антибольшевистское восст. в Сибири, повёл Азиатскую див. в поход на Россию. Сражаясь с красными, в сер. авг. решил отступить в Монголию для пополнения войска, что стало причиной открытого мятежа против него. 22 авг. У. фон Ш. захвачен в плен и выдан добровольч. партизанскому отряду красных. Расстрелян. Награждён *Георгия орденом* 4-й ст. (1914), *Владимира орденом* 4-й ст., *Анны орденами* 3-й (1916) и 4-й ст., *Станислава орденом* 3-й степени.

Ист.: Национально-государственное устройство Башкортостана (1917–1925 гг.): док. и материалы. В 4 т. Т.2. Ч.1. Уфа, 2002.

Лит.: Валиди Тоган А.-З., Инан А., Таган Г. Служение: сб. тр. башк. учёных-эмигрантов – лидеров нац.-освобод. движения 1917–1920 годов. Уфа, 2007.

Р.С.Таймасов

У́НТЕР-ОФИЦЕ́Р, звание мл. командного состава (см. *Звания воинские*). В рус. армии появилось в 1632 с утверждением в её составе *полков* "иноземного строя" ("нового строя"). Широкое распространение получило в 1699 с созданием регулярной армии. Являлись мл. командирами и пом. офицеров. Производились в осн. из рядовых, носили солдатскую форму, проживали вместе с солдатами в казармах. В отличие от рядовых имели на погонах галуны (лычки). У.-о. обычно командовали разл. подразделениями роты или отвечали за определённую службу в ней. Гл. обязанностью У.-о. было поддержание внутр. порядка и обучение новобранцев. В разные периоды к унтер-офицерским званиям относились подпрапорщик (в казачьих войсках – подхорунжий), *фельдфебель* (в *кавалерии*, казачьих войсках – *вахмистр*), ст. и мл. У.-о. (в казачьих войсках – *урядник*, на флоте – кондуктор, в артиллерии – фейерверкер, в пехоте – капрал и др.). С 1881 унтер-офицерское звание сохранялось только для мл. нач., находившихся в строю, нестроевые У.-о. были переименованы в "нестроевых ст. разряда". Упразднено декретом СНК РСФСР "Об уравнении всех военнослужащих в правах" от 16 дек. 1917. В период *Гражданской войны* унтер-офицерские звания сохранились в частях белых армий, в т.ч. в *Башкирском войске*. Приказом №337 *Военного отдела Башкирского правительства* от 15 авг. 1918 были мобилизованы У.-о. из *башкир*

1900–18 гг. призыва, пополнившие командный состав баш. частей. В Кр. Армии аналогичная категория военнослужащих получила наименование мл. командиров. Ныне унтер-офицерские звания сохраняются в нек-рых иностр. гос-вах.

УПРАВЛЕ́НИЕ ЗАПА́СНЫХ ВОЙСК Автономной Советской Башкирской Республики, образовано в февр. 1920 в г.Стерлитамак. В состав входили строевой, полит., санитарный, снабжения отделы. Приказом №85 от 8 марта 1919 *Народного комиссариата по военным делам* Башреспублики нач. У.з.в. "на правах начальника дивизии" были подчинены *Башкирский запасный стрелковый полк*, Отд. Баш. лёгкая батарея, запасный кав. дивизион, стрелк. батальон, эскадрон, Отд. батальон лыжников, Рота тылового ополчения, Школа по подготовке низшего командного состава (см. *Башкирские запасные части*). Осн. задачи нач. У.з.в.: "...обратить главное внимание на строевую, боевую и политическую подготовку частей войск, на поднятия дисциплины и установление внутреннего порядка. Озаботиться доведением частей войск до штатного состава". У.з.в. обеспечивало пополнение частей *Отдельной Башкирской кавалерийской бригады*, *Отдельной Башкирской кавалерийской дивизии* и *Отдельной Башкирской стрелковой бригады*. В окт. 1920 по приказу Заволжского воен. округа было упразднено. Нач. У.з.в. – Х.Н.*Ахмеров*.

И с т.: ЦИА РБ. Ф.3168. Оп.1. Д.7.

А.Ш.Ярмуллин

УРАЗА́Й АБАЗА́НОВ, участник *башкирских восстаний 1735–40*. Проживал в Барын-Табынской вол. Сиб. дороги. *Старшина* той же волости. Присоединился к восст., но в авг. 1736 явился к властям с повинной. В сент. по приказу А.И.*Тевкелева* посетил зауральские волости, призывая нас. прекратить вооруж. выступления. В июле 1737 вновь примкнул к восставшим. Действовал на терр. Сиб. дороги. В окт. вместе с *Бепеней Торопбердиным*, *Мандаром Карабаевым* отправил послов к Абулхаир-хану для проведения переговоров об оказании помощи повстанцам. В марте 1738 в письме В.Н.*Татищеву* У.А. и др. старшины отказались сдавать штрафных лошадей и объявили о выходе из состава Рос. гос-ва. В мае совм. с *Куземышем Беккузиным* направил властям письмо с повинной. Дальнейшая судьба неизвестна.

И с т.: Материалы по истории Башкортостана. Т.6. Оренбургская экспедиция и башкирские восстания 30-х годов XVIII в. Уфа, 2002.

"УРА́Л", Благотворительный фонд, общественная организация. Образована в результате слияния благотворит. фондов "Агидель", "Инзер", "Урал", "Юрюзань" (все осн. в 2006) в 2010. Осн. направления деятельности: оказание финансовой поддержки учреждениям и организациям в сфере здравоохранения, образования, культуры и искусства, спорта и физической культуры, поддержка социальных программ и инфраструктурных проектов, некоммерческих и религиозных общественных организаций. Пред. Совета Благотворительного фонда "Урал" – первый Президент РБ М.Г.Рахимов. "У." также уделяет большое внимание увековечению памяти воинской доблести баш. народа. В августе 2012 при содействии фонда организован Международный автопробег Уфа–Берлин–Уфа по местам боевого пути *Сто двенадцатой Башкирской кавалерийской дивизии*, в рамках к-рого в г.Хвалынск Саратовской обл. участники посетили *Героя Советского Союза* ком. эскадрона 112-й Башкирской кав. див. Г.Ф.Платонова, в Тербунском р-не Липецкой обл. почтили память Г.А. *Нафикова* и бойцов див., в г.Петровское (Украина) провели митинг в *Башкирских конников сквере*, посетили место гибели М.М.*Шаймуратова*, в Респ. Беларусь возложили цветы на могилы Г.Г.*Давлетова*, Т.Т.*Миннигулова*, К.К.*Хайбуллина* и др. Ежегодно "У." оказывает финансовую помощь Уфим. госпиталю ветеранов войн, Респ. обществ. орг-ции ветеранов войн, вооруж. сил и правоохранит. органов, региональным обществ. орг-циям РБ "Ветеран", "Ветераны воздушно-десантных войск и подразделений специального назначения", обществ. орг-циям ветеранов (пенсионеров) войны и воен. службы РБ, Морскому собранию РБ, Уфим. школе-интернату с первоначальной лётной подготовкой им. М.Гареева и др. "У." продолжает взаимодействие с К-том по делам воинов-интернационалистов при Совете глав пр-в гос-в–участников СНГ (рук. – Р.С.Аушев) по оказанию помощи в лечении, поиске пропавших без вести, идентификации найденных останков и т.д. В 2012 в Уфе в парке Победы состоялась закладка камня в фундамент мемор. комплекса морякам Башкортостана, погибшим в мирное и военное время; "У." выделены средства для закупки обмундирования для солдат и офицеров Уфим. 29-го отряда спец. назначения, командированных на Сев. Кавказ (см. *Локальные войны*). При финансовой поддержке фонда снят док. фильм о М.М.Шаймуратове (режиссёр – Р.Кудояров), осуществлено издание энциклопедии "Военная история башкир".

УРА́ЛЬСКИЙ АРМЕ́ЙСКИЙ КО́РПУС 6-й, сформирован 3 янв. 1919 из частей 3-го У.а.к. В состав корпуса вошли 11-я (41-й Уральский, 42-й Троицкий, 43-й Верхнеуральский, 44-й Кустанайский стрелк. полки, 11-й отд. Уральский стрелк. арт. дивизион) и 12-я (45-й Сиб., 46-й Исетский, 47-й Тагильский, 48-й Туринский стрелк. полки, 12-й Уральский стрелк. арт. дивизион) стрелк. див., 2-я и 3-я Оренб. казачьи бригады, кадровая бригада. Входил в Рус. армию А.В.*Колчака*. Подразделения корпуса формировались

в гг. Екатеринбург и Челябинск из нас. Уфим. губ., в т.ч. из *башкир*. В ходе *Гражданской войны* весной 1919 при наступлении частей РККА (см. *Белебеевская операция 1919*) У.а.к. потерпел поражение и понёс большие потери. В мае расформирован, 11-я Уральская стрелк. див. вошла в состав Уральской, 12-я – Уфим. групп войск, в 1920 переформированы в Уральский и Уфим. стрелк. полки соотв., к-рые окончательно расформированы в 1922 в Приморье. Командующий корпусом – ген.-майор Н.Т.Сукин.

Лит.: Филимонов Б.Б. Белая армия адмирала Колчака. М., 1997; Волков С.В. Белое движение в России: организационная структура. М., 2000.

Р.Н.Рахимов

УРА́ЛЬСКИЙ ГО́РНЫХ СТРЕЛКО́В КО́РПУС 3-й, сформирован 4 июля 1918 в г.Челябинск как Уральский армейский корпус (с 14 июля – Уральский отд., с 26 авг. – 3-й Уральский отд., с 30 сент. – 3-й Уральский армейский), с 3 янв. 1919 3-й У.г.с.к. В янв. 1919 в состав корпуса вошли 6-я Уральская горных стрелков див. (21-й Челяб., 22-й Златоустовский, 23-й Миасский, 24-й Саткинский горных стрелков полки, 6-й Уральский горный стрелк. арт. дивизион, инженерная рота), 7-я Уральская горных стрелков див. (25-й Екатеринбургский, 26-й Шадринский, 27-й Камышлово-Оравайский, 28-й Ирбитско-Перновский горных стрелков полки, 7-й Уральский горный стрелк. арт. дивизион, инженерная рота), 3-я Уральская кадровая горных стрелков бригада (6-й и 7-й кадровые горных стрелков полки), Екатеринб. уланский полк (временно), отд. сапёрная рота, 6-е Сиб. отд. кабельное отделение, головной ж.-д. отряд, 1-й и 2-й бронированные поезда. Входил в состав *Сибирской армии* и *Западной армии*. Подразделения корпуса формировались в г.Челябинск из нас. Уфим. губ., в т.ч. из *башкир*. В ходе *Гражданской войны* в июле–авг. 1918 части корпуса, включая *Первый Башкирский стрелковый полк* и *Второй Башкирский стрелковый полк*, действовали в Екатеринб. направлении, в сент.–дек. отд. полки и отряды – на линии Кунгур–Ниж. Тагил–Ниж. Салда. В марте–апр. 1919 корпус принимал участие в наступлении *Русской армии*, 13 марта части У.г.с.к. заняли Уфу. В июне 1919 переименован в Уральскую группу войск. Ком. корпуса: ген.-лейт. М.В.Ханжин (с июля 1918), ген.-майоры В.В.Голицын (с янв. 1919), П.А.Иванов-Мумжиев (июнь 1919).

Р.Н.Рахимов

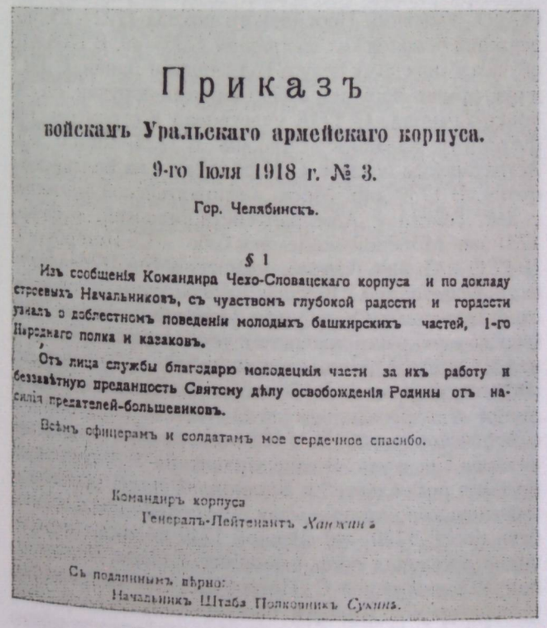

Приказъ

войскамъ Уральскаго армейскаго корпуса.

9-го Іюля 1918 г. № 3.

Гор. Челябинскъ.

§ 1

Изъ сообщенія Командира Чехо-Словацкаго корпуса и по докладу строевыхъ Начальниковъ, съ чувствомъ глубокой радости и гордости узналъ о доблестномъ поведеніи молодыхъ башкирскихъ частей, 1-го Народнаго полка и казаковъ.

Отъ лица службы благодарю молодецкія части за ихъ работу и беззавѣтную преданность Святому дѣлу освобожденія Родины отъ насилія предателей-большевиковъ.

Всѣмъ офицерамъ и солдатамъ мое сердечное спасибо.

Командиръ корпуса
Генералъ-Лейтенантъ *Ханжинъ*

Съ подлиннымъ вѣрно:
Начальникъ Штаба Полковникъ *Сукинъ*.

Приказ ген.-лейт. М.В.Ханжина по Уральскому армейскому корпусу. 9 июля 1918

УРА́ЛЬСКОЕ КАЗА́ЧЬЕ ВО́ЙСКО, сформировано в 16–17 вв. на терр. по ниж. течению р.Яик (с 1775 р.Урал) из казачьих общин, переселившихся с р.Волга, как Яицкое казачье войско, с 1775 после *Крестьянской войны 1773–75* У.к.в. С 1816 входило в состав *Отдельного Оренбургского корпуса*. Несло службу на *Оренбургской линии* на дистанции Яицкий городок–г.Гурьев. С 1721 подчинялось Воен. коллегии, с 1744 – Оренб. воен. *губернатору*, с 1882 – командующему Казанским воен. округом. Центр – г.Уральск. В 1798–1841 терр. У.к.в. делилась на 2 *кантона*, позднее – на 3 отдела (Гурьевский, Лбищенский и Уральский). Состояло из *башкир*, *калмыков*, русских и татар. В 1723 в У.к.в. насчитывалось 3 тыс. чел., в 1803 – 29, в 1881 – 116, в 1916 – 166 тыс. человек. В 1832–67 иргизо-камеликские (юго-зап.) башкиры составляли Баш. отделение У.к.в. В 1723 в составе войска числилось 49 башкир, в 1747 – 292, в 1862 – 6095. В воен. время войско выставляло 9 конных *полков*, 10 сотен, арт. батарею, 2 команды; в мирное – 3 конных полка, *эскадрон*, уч. сотню, 2 команды, несло полицейскую службу в гг. Москва, Ниж. Новгород, Казань и др. На *вооружении* в войске состояли ружья, пистолеты, сабли, пики. Обмундирование включало шапки, полукафтаны, тёмно-синие шаровары с малиновыми лампасами, светло-синие кушаки, малиновые (с 1806 – зелёно-синие) чекмени. Офицеры носили на плечах жгуты из перевитых серебр. шнуров, портупеи из кр. сафьяна. У.к.в. участвовало в подавлении *Башкирского восстания 1662–64*, *Башкирского восстания 1704–11*, *Башкирского восстания 1755–56*, *Польского восстания 1830–31* (1 полк), *Восстания 1835*, казахского восст. 1844; в походе на Кавказ в 1591, *Азовских походах 1695 и 1696*, *Северной войне 1700–21*, Крест. войне 1773–75, *русско-шведской войне 1788–90*, рус.-турецкой войне 1806–12 (2 полка), рус.-шведской войне 1808–09, *Отечественной войне 1812* (2 полка)

и *заграничных походах русской армии 1813–14* (4 полка), *русско-турецкой войне 1828–29* (1 полк), *Хивинском походе 1839–40* (2 полка), *Кокандских походах 1852 и 1853*, *Крымской войне 1853–56* (2 полка), Туркестанских походах 1860–76, рус.-турецкой войне 1877–78 (1 сотня), Ахал-Текинской экспедиции 1880, *русско-японской войне 1904–05* (2 полка), *Первой мировой войне 1914–18* и *Гражданской войне*. В 1920 У.к.в. было упразднено. Атаманы: Н.Шацкий (70-е гг. 16 в. – 1603, по др. данным, 1605), Н.Ус (10-е гг. 17 в.), Шамай (20-е гг.), Е.Кулак, Л.Ясаков (оба – 30-е гг.), Т.Н.Поп (1632–33), Ф.Боев (30-е гг.), И.Кондырев (40-е гг.), В.Бык (60-е гг.), В.Касимов (70-е гг.), Г.Фёдоров (1679–80), П.Сёменов (1682–83; 1689), Я.Васильев (1683–89), Д.Денисьев (1689), А.В.Гречуха (1695), И.Меншиков (с 1696), Ф.П.Семенников (1697; 1700–02; 1705; 1707; 1715–16), И.Белоусов, Н.В.Копеечка (оба – 1698), О.В.Белоусов (1699–1700; с 1702), В.Сергеев (с 1704), М.М.Миронов (1706; с 1713), Г.М.Меркурьев (с 1716; 1722; 1723–38), С.И.Филимонов (с 1718), Н.Т.Бородин (с 1719), Ф.И.Арапов (1720), И.И.Щербаков (с 1720), Г.В.Погодаев (1722), В.Я.Уракчинцев (1723), А.Я.Карпов (1738), В.Л.Прытков (1738, 1739–41), А.Д.Копеечкин (1739), А.Н.Бородин (с 1741), И.Г.Меркурьев (с 1748), И.Митрясов (1755–60), полковник А.Н.Бородин (1755; 1760–63; 1764–67), есаул А.А.Углицкий (1763), лейб-гв. капитан П.П.Чебышев (1767), П.В.Тамбовцев (1767–72), полковники М.М.Бородин (с 1774), И.К.Акутин (с 1775), ген.-майоры Д.Д.Донсков (с 1785), Д.М.Бородин (1798–1823; 1827–30), П.М.Назаров (1823–27), В.О.Покатилов (1830–37; 1838), полковник Ф.Г.Бизянов (1837), ген.-майоры М.Л.Кожевников (с 1839), К.К.Геке (с 1845), А.Д.Столыпин (с 1857), В.Д.Дандевиль (с 1862), М.Н.Толстой (с 1864), Д.И.Романовский (1865), ген.-лейт. Н.А.Верёвкин (1865–74, 1875–76), ген.-майор К.Ф.Бизянов (1874), ген.-лейт. кн. Г.С.Голицын (с 1876), ген.-майор Н.Н.Шипов (с 1885), ген.-лейтенанты К.К.Максимович (с 1893), К.Н.Ставровский (с 1899), Н.В.Родзянко (с 1906), В.И.Покотило (с 1908), Н.В.Дубасов (с 1910), С.С.Хабалов (с 1914), ген.-майоры Н.Н.Распопов (с 1916), В.П.Мартынов (исполняющий должность), А.К.Ерёмин (оба – 1917), ген.-лейт. В.С.Толстов (1919–20).

Р.Н.Рахимов



Уральские казаки. Неизвестный художник. Нач. XIX в.

УРАСЛАНБЕ́К БАККИ́Н, Арасланбек Б. (?–1664), один из предводителей *Башкирского восстания 1662–64*. Проживал в Катайской вол. Сиб. дороги. В марте 1663 под рук. У.Б. велись переговоры с тобольским воеводой И.А.Хилковым о прекращении восст., к-рые окончились безрезультатно. Весной *башкиры* Сиб. дороги во главе с У.Б. и др. возобновили вооруж. выступление. В грамоте уфим. воеводы А.М.Волконского от 1 марта 1664 У.Б. и др. предводителям восст. было обещано прощение за выдачу султана Кучука: "...к свету приклонитеся, от тьмы отстаньте, Султюка-Кучюка салтана изымайте, приведите ко мне на Уфу...". Весной 1664 в ходе карательной экспедиции по баш. волостям Сиб. дороги под команд. полковника Д.Полуэктова в верховьях р.Миасс (басс. р.Тобол) У.Б. был убит.

Ист.: Материалы по истории Башкирской АССР. Ч.1. Башкирские восстания в XVII и первой половине XVIII вв. М.; Л., 1936.

Лит.: Акманов И.Г. Башкирские восстания XVII – начала XVIII вв. Уфа, 1993.

И.Г.Акманов

УРУ́СОВ Василий Алексеевич (ок. 1690 – 22.7.1741, г.Самара), князь, гос. и воен. деятель. Ген.-поручик (1739). Участник Персидского похода 1722–23, подавления *башкирских восстаний 1735–40*. В 1708–16 обучался морскому делу в Голландии и Дании. С 1713 в рус. армии: поручик, с 1721 капитан-поручик, с 1730 контр-адмирал. С 1718 участвовал в строительстве флота в гг. Казань и Астрахань. В 1725–26 и.о. зав. Астраханским портом. С 1729 служил на Балтийском флоте. В 1730 дир. Моск. адмиралтейской конторы, с дек. советник Адмиралтейств-коллегий, с февр. 1731 зав. Морской академией (обе – С.-Петербург). В 1739–41 нач. Оренб. комиссии (см. *Оренбургская экспедиция*). По указу императрицы У. перенёс строительство г.Оренбург в урочище Красная Гора (основанную ранее крепость в устье р.Орь переименовал в Орскую), занимался возведением *крепостей*, острогов, форпостов на *Оренбургской линии* и Уйской линии и переселением туда частей ландмилиции с *Закамской линии*. В 1740 принял в рус. подданство *казахов* Ср. жуза. В годы правления У. укреплялась позиция рос. властей в *Башкортостане*, усилилась политика колонизации края. Руководил подавлением баш. восст. 1739–40. Весной 1740 во время переговоров арестовал баш. старшину *Алдара Исекеева*, направлявшегося в С.-Петербург "для испрошения императорской милости башкирскому народу, уже пятый год подвергавшемуся избиению", вместе с баш. старшинами *Сеитбаем Алкалиным*, Емметеем Бикеевым отправил для суда и расправы в *Мензелинск* к ген.-майору *Л.Я.Соймонову*. В мае У. прибыл в Мензелинск, где участвовал в допросах повстанцев. 15 авг. провёл публичную экзекуцию и казнь 122 участников баш. восст. 1735–40: 16 чел. были посажены на кол и каменные столбы, 85 повешены, 21 обезглавлен. 17 сент. повторил публичную казнь в Сакмарском городке, где было убито 170 чел., у 301 чел. отрезали уши и носы. Жёны и дети казнённых были насильно крещены и отданы в крепостную неволю офицерам и солдатам.

Ист.: Материалы по истории Башкирской АССР. Ч.1. Башкирские восстания в XVII и первой половине XVIII вв. М.; Л. 1936.

Лит.: Акманов И.Г. Башкирия в составе Российского государства в XVII – первой половине XVIII века. Свердловск, 1991; Рычков П.И. История Оренбургская по учреждении Оренбургской губернии. Уфа, 2001.

И.Г.Акманов

УРЯ́ДНИК, 1) звание мл. командного состава (см. *Звания воинские*) в *иррегулярных войсках*. В рус. армии появилось в 1630-е гг. в войсках "иноземного строя" ("нового строя"). Существовало в *Оренбургском казачьем войске*, *Ставропольском калмыцком войске*, *Уральском казачьем войске*, *Башкиромещерякском войске* и др. В функции У. входили организация обучения, жизни и быта ниж. чинов конной или пешей роты в период образования полка, в походе, на постое и т.д. В роте войск "нового строя" мог быть в чине сержанта, подпрапорщика, каптенармуса, квартирмейстера или капрала. После воен. реформ рос. имп. Петра I в регулярных войсках соответствовал *унтер-офицеру*. Различались мл. У. (соответствовал мл. унтер-офицеру) и ст. У. (ст. унтер-офицеру). Мл. У. являлся ком. отделения, ст. У. – пом. ком. взвода. Упразднено декретом СНК РСФСР "Об уравнении всех военнослужащих в правах" от 16 дек. 1917. В период *Гражданской войны* сохранился как воинское звание в казачьих частях белых армий.

2) Ниж. чин уездной полиции в России в 1878–1917, ближайший пом. станового пристава.

УСМА́НОВ Абубакир Нурианович [24.4.1910, д.Имяново Бирского уезда Уфим. губ. (Балтачевский р-н РБ) – 13.6.1982, Уфа], историк, фольклорист. Кандидат ист. наук (1960). Заслуженный деятель науки БАССР (1970). Член Союза писателей БАССР (1948). Окончил Баш. пед. ин-т им. К.А.Тимирязева (1933). В 1937–71 (с перерывами) сотрудник Ин-та истории, языка и литературы: до 1939 и с 1943 дир., в 1951 зам. директора. С 1940 нач. Управления по делам искусств при СНК БАССР, в 1941–43 секр. Баш. обкома ВКП(б). Научные иссл. посвящены истории вхождения Башкортостана в состав Рос. гос-ва, участию *башкир* в *Отечественной войне 1812*, *Крестьянской войне 1773–75*. Автор труда "*Башкирский народ в Отечественной войне 1812 года*", в к-ром на основе архивных материалов отражены участие баш. конников в Отеч. войне 1812, *заграничных походах русской армии 1813–14* и их вклад в победу в войне. Занимался сбором, изучением и публикацией материалов по баш. фольклору. У. составлены сб. легенд и песен "1812 йылгы Ватан һугышында башҡорт атлылары" (1944; "Башкирские конники в Отечественной войне 1812 года"), "Салауат батыр" (1945; "Салават-батыр"), сказок "Башҡорт халыҡ әкиәттәре" (1952; "Башкирские народные сказки"). Автор более 70 научных трудов. В Уфе на доме, где жил У., установлена мемор. доска.

Соч.: Добровольное присоединение Башкирии к Русскому государству. 2-е изд., испр. и доп. Уфа, 1982.

Г.Т.Хусаинова

УСТЮ́ГОВ Николай Владимирович [23.12.1896, п.Синеглазовский Челяб. уезда Оренб. губ., ныне с.Синеглазово (в составе г.Копейск) Челяб. обл., – 24.9.1963, Вильнюс], историк. Доктор ист. наук (1957), проф. (1959). Заслуженный деятель науки БАССР (1957). Участник *Великой Отечественной войны 1941–45*. Окончил Оренб. духовную семинарию (1918), Моск. ун-т (1924). Работал в Москве: в библиотеках Коммунистич. Академии, Политехнического музея и др., с 1935 (с перерывом) научный сотрудник Ин-та истории АН СССР, одновр. с 1938 (с перерывом) преподаватель Моск. историко-архивного ин-та. Состоял научным консультантом в Ин-те истории, языка и литературы Баш. филиала АН СССР. Научные иссл. посвящены проблемам социально-экономич. развития России в 17–19 вв., истории народов Урало-Поволжья и др. регионов, баш. восстаний 17–18 вв.; археографии, *историографии*, *источниковедению*. Внёс значит. вклад в создание "Советской исторической энциклопедии". Участвовал в подготовке к изданию 1-го тома "Очерков по истории Башкирской АССР" (части 1–2; 1956–1959), 4-го и 5-го томов "Материалов по истории Башкирской АССР" (оба – 1956; см. *Материалы по истории Башкортостана*). В монографии "Башкирское восстание 1737–1739 гг." (1950) рассмотрел *башкирские восстания 1735–40*. Посвятил отд. главы обзору ист. источников по данному вопросу, описанию причин и хода движущих сил, подавлению восстания и др. В своих работах баш. восстания 17–18 вв. рассматривал как реакционные движения. Автор ок. 150 научных трудов. Награждён орд. Кр. Звезды (1944).

Соч.: Башкирское восстание 1662–1664 гг. //Исторические записки. М., 1947. Т.24; О характере башкирских восстаний XVII – первой половины XVIII в. //Материалы научной сессии, посвящённой 400-летию присоединения Башкирии к Русскому государству. Уфа, 1958.

Лит.: Преображенский А.А. Творческий путь Николая Владимировича Устюгова //Города феодальной России. М., 1966; Буканова Р.Г., Фешкин В.Н. Башкиры в трудах русских учёных и исследователей. Уфа, 2007.

УТЯ́В ЯРАТКУ́ЛОВ, участник *Крестьянской войны 1773–75*, пугачёвский полковник. Проживал в Айлинской вол. Исетской провинции. Служил сотником

в команде старшины *Байгазы Козымышева*. В окт. 1773 при мобилизации *башкир* властями провинции был вызван в Верхнеяицкую крепость, где в числе 469 чел. был включён в команду коменданта Кизильской крепости секунд-майора И.Демидова. В дальнейшем перешёл на сторону восставших. В мае 1774 по приказу Е.И.*Пугачёва* был направлен в составе делегации башкир к хану Ср. жуза Аблаю для переговоров с *казахами* о вооруж. поддержке восстания. Осенью 1774 явился с повинной к подполковнику И.Л.Тимашеву. Дальнейшая судьба неизвестна.

Лит.: Таймасов С.У. Восстание 1773–1774 гг. в Башкортостане. Уфа, 2000.

С.У.Таймасов

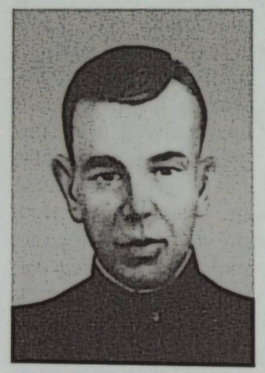

З.Т.Утягулов

УТЯГУ́ЛОВ Зубай Тухватович (15.9.1913, д.Бакиево Стерлитамакского уезда Уфим. губ., ныне с.Бакеево Белорецкого р-на РБ, – 15.1.1943, похоронен в п.Донской Ростовской обл.), *Герой Советского Союза* (1943; посмертно). Участник *Великой Отечественной войны 1941–45*. Окончил Баш. пед. ин-т им. К.А.Тимирязева (1939). В 1932–34 работал учителем в школах п.Туканский рудник Белорецкого, с 1939 – с.Аркаулово Малоязовского, с 1940 – д.Нурдавлетово и с.Верхне-Юлдашево Мелеузовского р-нов РБ. На фронте с нояб. 1942. Стрелок 130-го гв. стрелк. полка (44-я гв. стрелк. див. 1-й гв. армии Юго-Зап. фронта) гв. рядовой У. 15 янв. 1943 вместе с группой бойцов преодолел проволочное заграждение под пулемётным и миномётным огнём, ворвался на окраину п.Донской, оказался в окружении, продолжал сражаться, несмотря на поджог противником занятых ими домов. Все бойцы погибли в этом бою. Награждён орд. Ленина (1943). В г.Белорецк и ст.Красновка Ростовской обл. У. установлены памятники, в д.Верхнеюлдашево на здании школы – мемор. доска.

Лит.: Киекбаев Д., Сафин Х. Песня //Славные сыны Башкирии. Кн.1. Уфа, 1965.

И.Г.Каримова

УФА́ (Өфө), город, столица Республики Башкортостан. Основан, по легенде, в 1574 после вхождения *Башкортостана* в состав Рос. гос-ва на землях *башкир* племени мин в устье р.Сутолока (приток р.Белая) на месте средневекового баш. города Имэн-кала как Уфим. крепость (кремль). С 1586 совр. статус, адм. центр Уфим. уезда (воеводское управление), с 1719 адм. центр Уфим. провинции (подчинялся Сенату), с 1781 – Уфим. наместничества, с 1797 – Уфим. уезда Оренб. губ., с 1865 – Уфим. губ., одновр. с 1802 – гражд. управления Оренб. губ., с 1922 столица БАССР (с 1930 адм. центр Уфим. р-на), с 1990 столица БССР, с 1992 – РБ. Нас. – 1062,3 тыс. чел. (2010). В период *Крестьянской войны 1773–75* первые отряды восставших подошли к У., в окт. и в кон. нояб. 1773 полностью блокировали её. Повстанцев, расположившихся в с.Чесноковка и др. близлежащих селениях, возглавляли *Каскын Самаров* и И.В.Губанов, с дек. – И.Н.Зарубин. Гарнизон состоял из 2 батальонов солдат и офицеров, команды казаков *Оренбургского казачьего войска*, ополченцев (всего более 1400 чел.). 23 дек. 1773 (ок. 10 тыс. повстанцев) и 25 янв. 1774 У. подвергалась штурмам, к-рые были отбиты. После сражения 24 марта у д.Зубовка между войсками Зарубина и подполковника И.И.Михельсона осада города была снята. У. стала местом дислокации правительств. войск, содержания и наказания повстанцев (с нач. дек. находился под стражей *Салават Юлаев*). В период *Первой мировой войны 1914–18* в У. был сформирован *Очаковский пехотный полк*; в годы *Гражданской войны* в кон. июня 1918 – *Татаро-башкирская дружина*. 5 июля город захватили части *Чехословацкого отдельного корпуса*. В сент. в У. состоялось *Уфимское государственное совещание*, в ходе к-рого было учреждено *Временное Всероссийское правительство*; дислоцировался *Третий Башкирский стрелковый полк*. 2 нояб. сформирована *Уфимская кавалерийская дивизия*. 30 дек. в У. вошли части Кр. Армии. 13 марта 1919 войска А.В.*Колчака* вновь заняли город. 9 июня в ходе *Уфимской операции 1919* в У. была установлена сов. власть. В авг. 1939 в городе сформирована *Сто восемьдесят шестая стрелковая дивизия*, в период *Великой Отечественной войны 1941–45 – Сто двенадцатая Башкирская кавалерийская дивизия*.

Лит.: История Уфы: крат. очерк. Уфа, 1981.

Р.Г.Буканова

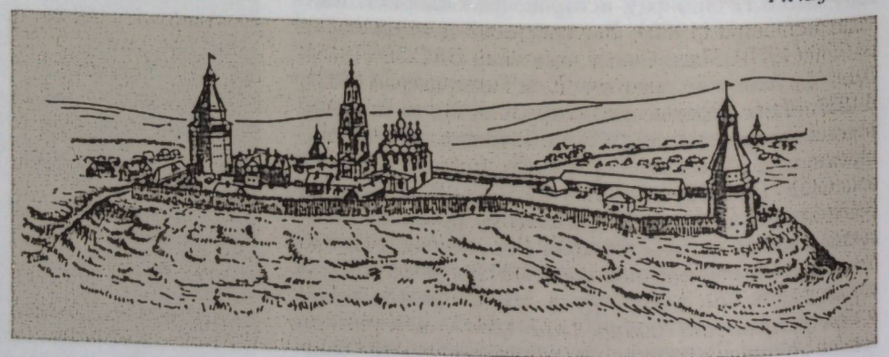

Уфимский Кремль. 17–18 вв. Реконструкция В.Д.Танча



Переправа чапаевцев через Белую в районе железнодорожного моста 9 июня 1919 года. Неизвестный художник

УФИ́МСКАЯ КАВАЛЕРИ́ЙСКАЯ ДИВИ́ЗИЯ 2-я, сформирована 2 нояб. 1918 *Комитетом членов Всероссийского Учредительного собрания* в Уфе из Уфим. кав. бригады *Народной армии*. В У.к.д. входили Уфим. казачий (по др. данным, кирасирский), Уфим. гусарский, Уфим. уланский, Уфим. драгунский полки, 2-й конно-арт. дивизион. С 9 янв. 1919 У.к.д. входила в состав *Уфимского армейского корпуса*, с кон. мая – Уральской группы войск, с кон. июля – Юж. конной группы, в окт.–янв. 1920 – Сводного казачьего корпуса 2-й армии. Подразделения див. были сформированы преим. из *башкир* и татар. В июне 1919 в У.к.д. насчитывалось 19 сотен, 89 штыков, 1118 сабель, 22 пулемёта, 2 орудия. В ходе *Гражданской войны* участвовала в Великом Сиб. ледяном походе, во взятии гг. Белебей и Бугуруслан, в боях под гг. Бугульма и Уфа. В 1918–21 У.к.д. считалась одной из лучших кав. частей Белой армии в Сибири и Приморье. В ходе Красноярской операции *Пятой армии* РККА (дек. 1919 – янв. 1920) основные силы див. попали в плен, остальные отступили к г.Чита, где в апр. сведены в Уфим. гусарский полк. Нач. див.: полковник Павлов (временно исполняющий должность, 22 нояб. – 7 дек. 1918), ген.-майор С.С.Джунковский (20–21 апр., 3–8 мая, 14 мая – 20 июля 1919), подполковники В.А.Петрушевский (временно исполняющий должность, 22–29 апр. 1919), Левшиновский (временно исполняющий должность, 30 апр. – 2 мая, 9–13 мая 1919), ген.-майор В.Г.Кантакузин (с 18 окт. 1919).

Лит.: Волков С.В. Белое движение в России: организационная структура. М., 2000.

Р.Н.Рахимов

УФИ́МСКАЯ ОПЕРА́ЦИЯ 1919, наступательная операция войск Юж. группы армий *Восточного фронта*, проведённая в ходе *Гражданской войны* 25 мая – 19 июня в целях разгрома войск Белой армии в уфим. направлении и освобождения Уфы; составная часть контрнаступления Вост. фронта. Первоначально планировалось сорвать организованный отход *Западной армии* за р.Белая, затем форсировать её южнее Уфы и разгромить Уфим. и *Волжскую группы войск*. *Туркестанская армия* (командующий – Г.В.Зиновьев, с 24 мая – М.В.*Фрунзе*) насчитывала 28,4 тыс. штыков и сабель, 119 орудий, 408 пулемётов; Зап. армия (ген. от артиллерии М.В.Ханжин) – 16,2 тыс. штыков и сабель, 124 орудия, 417 пулемётов. 4 июня Фрунзе уточнил план операции, наметив ударами по сходящимся направлениям севернее (вспомогат.) и южнее (гл.) Уфы окружить и разгромить войска противника. На гл. направлении эту задачу должна была решать Ударная группа – 24-я стрелк. див., 3-я бригада 2-й стрелк. див. и 3-я кав. див.; вспомогат. – 25-я стрелк. див.; 31-я стрелк. див. находилась в резерве. 25 мая Туркестанская армия развернулась в два эшелона и начала наступление по всему фронту (135 км), 30 мая заняла ж.-д. ст.Чишмы, 2–4 июня передовые части на рубеже д.Ниж. Тюкунёво (ныне д.Ниж. Тюкунь Кармаскалинского р-на РБ)–с.Красный Яр (Уфим. р-н) вышли к р.Белая. 29 мая 20-я див. заняла г.Стерлитамак. Попытки Ударной группы 4–8 июня захватить ж.-д. мост и форсировать р.Белая не удались. Ок. с.Красный Яр 25-я див. успешно форсировала реку и к 7 июня захватила плацдарм (8 км по фронту и 10 км в глубину). 26-я див. *Пятой армии*, имевшая задачу обеспечить левый фланг Туркестанской армии, также заняла плацдарм в районе с.Ахлыстино (Кушнаренковский р-н РБ). Фрунзе перенёс гл. удар с правого фланга армии на левый, переправил к 8 июня на плацдарм все силы 25-й див. (в т.ч. артиллерию и бронемашины) и ввёл в бой в этом направлении 31-ю див. из резерва. Отразив контратаки Уфим. армейской группы, 9 июня 25-я див. заняла Уфу, 10 июня 31-я див. перерезала ж.-д. линию Уфа–Челябинск. 14 июня Ударная группа при поддержке кораблей Волжской флотилии форсировала р.Белая, вместе с 25-й и 31-й див. нанесла удар по Волжской и Уфим. группам.

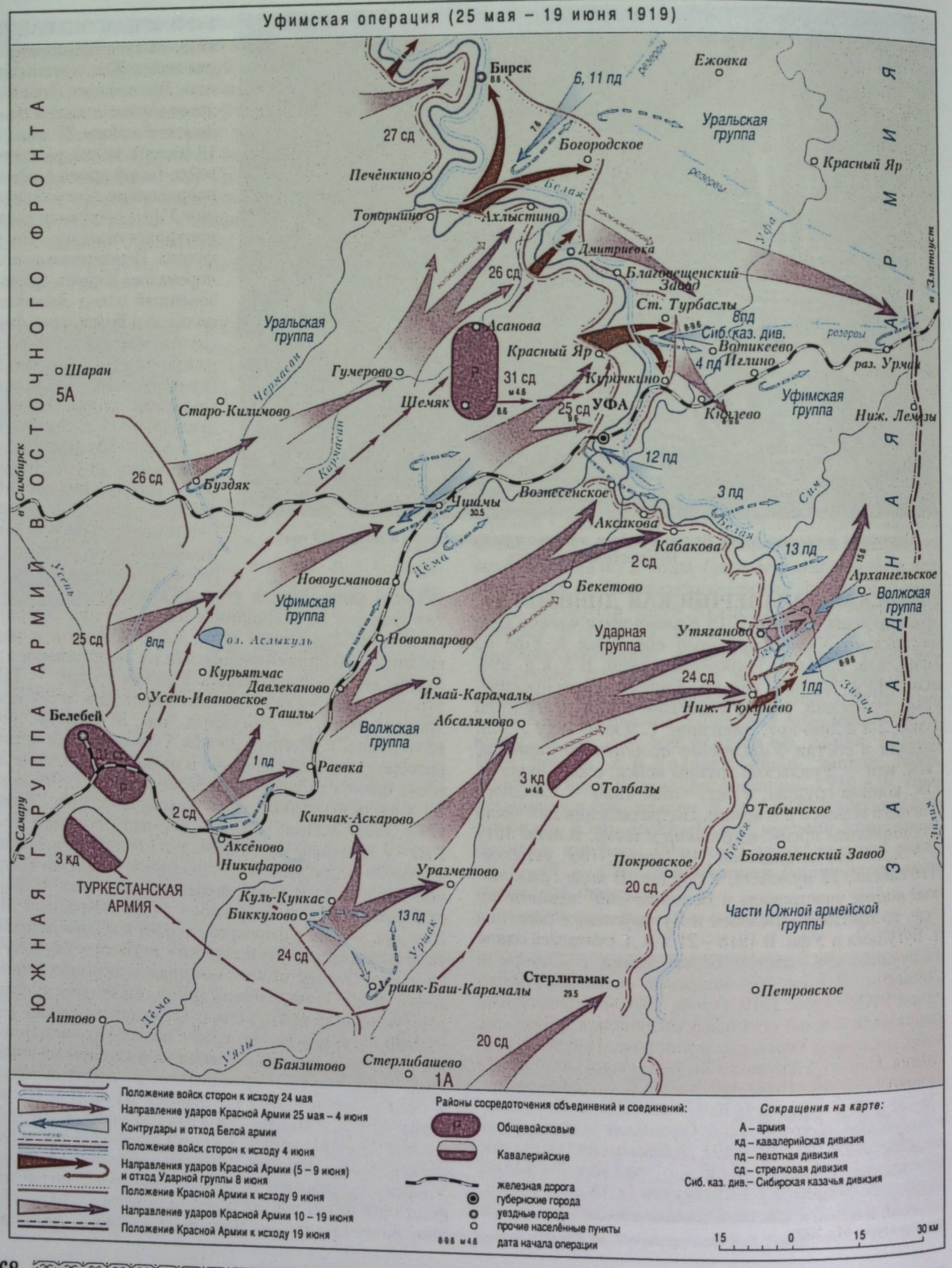

В результате У.о. была освобождена Уфа, сорвана попытка Зап. армии закрепиться на рубеже р.Белая, произвести перегруппировку сил, созданы условия для овладения РККА терр. Юж. Урала.

И.Ф.Плотников

УФИ́МСКИЙ АРМЕ́ЙСКИЙ КО́РПУС 2-й, сформирован по приказу Верховного главнокомандующего ген.-лейт. В.Г.Болдырева от 30 сент. 1918 из отд. воинских частей *Народной армии* как Уфим. армейский корпус, с 19 окт. Уфим. отд. корпус; с янв. 1919 2-й У.а.к. В состав корпуса входили 4-я Уфим. (13-й Уфим., 14-й Уфим., 15-й Михайловский, 16-й Мусульманский стрелк. полки, 4-я Уфим. лёгкая арт. бригада) и 8-я Камская (29-й Бирский, 30-й Аскинский, 31-й Стерлитамакский, 32-й Прикамский стрелк. полки, 8-я Камская арт. бригада, конный дивизион) стрелк. див., Ижевская бригада и *Уфимская кавалерийская дивизия* (янв.—май 1919). С июля 1919 У.а.к. входил в состав 3-й армии Вост. фронта. Подразделения корпуса формировались из населения Уфим. губ., в т.ч. из *башкир*. В ходе *Гражданской войны* осенью 1918 корпус в составе Сев. группы Нар. армии участвовал в боях в Прикамье, в марте—апр. 1919 в ходе наступления *Русской армии* части У.а.к. заняли гг. Белебей и Бугуруслан. В авг. 1919 переформирован в Уфим. группу войск. Командующие корпусом: ген.-лейт. С.Н.Люпов (с сент. 1918), ген.-майоры С.С.Джунковский (временно исполняющий должность с янв. 1919), С.Н.Войцеховский (с марта 1919).

И.Ф.Плотников

УФИ́МСКОЕ ГОСУДА́РСТВЕННОЕ СОВЕЩА́НИЕ, состоялось 8—23 сент. 1918 в Уфе. Осн. цель — создание единого органа власти на терр. России, не занятой большевиками (см. *Гражданская война*). В совещании участвовали члены Врем. областного пр-ва Урала, *Временного Сибирского правительства*, *Комитета членов Всероссийского Учредительного собрания*, представители *Оренбургского казачьего войска*, *Уральского казачьего войска*, команд. *Чехословацкого отдельного корпуса*, Нац. управления мусульман тюрко-татар Внутр. России и Сибири, Врем. пр-ва Туркестана, пр-ва Алаш-Орды и др. (всего ок. 170 чел.). В У.г.с. от *Башкирского правительства* принимали участие А.К.Адигамов, М.К.Адигамов, Ю.Ю.Бикбов (пред. пр-ва), А.-З.А.*Валидов*, С.Г.*Мрясов*, И.М.*Султанов*. Президиум У.г.с. состоял из 5 чел. (пред. — Н.Д.Авксентьев). Обсуждались вопросы об источнике власти будущего пр-ва, его ответственности и составе, о структуре власти (диктатура или директория); проблема Учредит. собрания, его взаимоотношения с будущим Всерос. пр-вом, к-рое должно было сформировать Уфим. совещание. 15 сент. после долгих дискуссий были определены сроки и условия созыва Учредит. собрания (1 янв. 1919). При обсуждении вопроса о структуре власти решающее значение на позиции делегатов оказали представители команд. Чехословацкого отд. корпуса, к-рые потребовали непременного создания единого органа власти (не диктатуры), угрожая в противном случае оставить позиции на фронте. 23 сент. был принят "Акт об образовании Всероссийской верховной власти", в соответствии с к-рым учреждено и сформировано *Временное Всероссийское правительство*. На совещании была утверждена "Программа работы Временного правительства", определявшая его гл. задачи: "1. Борьба за освобождение России от Советской власти. 2. Воссоединение отторгнутых, отпавших и разрозненных областей России. 3. Непризнание Брестского и всех прочих договоров международного характера, заключённых от имени России после Февральской революции, и восстановление фактической силы договорных отношений с державами Согласия (Антанты). 4. Продолжение войны против германской коалиции". Определены были также задачи в воен., гражд. и нар.-хоз. областях: организация помощи фронту и создание сильной армии для продолжения войны с Германией, недопущение участия военнослужащих в полит. борьбе и др. В ходе работы У.г.с. командующий *Отдельным Башкирским корпусом* ген.-лейт. Х.И.*Ишбулатов* направил Валидову телеграмму, в к-рой просил баш. представителей добиться у антибольшевистского рук. согласия на концентрацию всех баш. *полков* на терр. Малой Башкирии. Неисполнение этой задачи, по убеждению Ишбулатова, могло привести к уничтожению баш. войск.

А.Д.Казанчиев

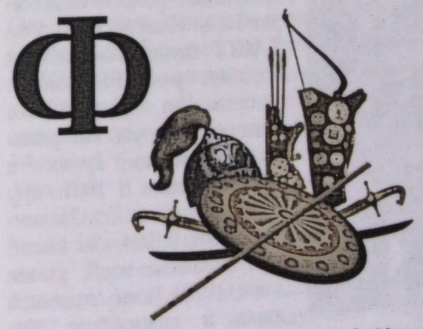

ФАЙЗОВ Заляметдин (Ялалетдин). Участник *Гражданской войны* и *советско-польской войны 1920*. Служил красноармейцем 1-го эскадрона 27-го кав. полка *Отдельной Башкирской кавалерийской бригады*. В 1920 в ходе боя ок. дд. Клиницы и Гоноровка (Украина) под огнём противника пробрался на вражескую позицию, захватил пулемёт и открыл огонь, тем самым заставив отступить конницу петлюровцев; затопил в болоте 3 орудия неприятеля. За проявленную отвагу награждён *Красного Знамени орденом* (1922).

А.Ш.Ярмуллин

ФАЙЗУ́ЛЛИН Хисаметдин Шарапович (1890, п.Аджитаровский Троицкого уезда Оренб. губ., ныне д.Аджитарово Чебаркульского р-на Челяб. обл., — 1.3.1938,

Уфа). Участник *Гражданской войны* и *советско-польской войны 1920*. Окончил Повторные курсы командного состава Приволжского воен. округа (г.Самара, 1924), Высшую кав. школу (Ленинград, 1926). До революции 1917 служил в Оренб. казачьем полку, затем работал в г.Троицк. В 1918–19 в рядах *Башкирского войска*. После *перехода Башкирского правительства и войск на сторону Советской республики* находился в составе *башкирских запасных частей* РККА в г.Стерлитамак. В июле 1920 отправлен на *Юго-Западный фронт* в распоряжение *Отдельной Башкирской кавалерийской бригады*: назначен пом. ком., затем ком. 27-го кав. полка, в дек. – ком. 2-го кав. полка. 21 нояб. 1920 в ходе боя ок. г.Волочиск (Украина) в результате внезапной атаки, организованной Ф., Баш. кав. бригадой было захвачено 6 орудий, 14 пулемётов, штаб 1-й стрелк. див. армии С.В.Петлюры, взято в плен 200 солдат. За проявленную отвагу награждён *Красного Знамени орденом* (1922). С апр. 1921 служил ком. 17-го отд. Баш. эскадрона на границе с Румынией, с осени пом. ком. 7-го кав. полка, затем занимал разл. должности в РККА, позднее назначен нач. боевой подготовки Башсоавиахим (Об-во содействия обороне, авиац. и химич. строительству БАССР). Репрессирован в 1937 (9 окт. арестован, 1 марта 1938 расстрелян). Реабилитирован 18 февр. 1957.

А.Ш.Ярмуллин



Х.Х.Фархетдинов

ФАРХЕТДИ́НОВ Халил Хайриевич (р.8.6.1948, д.Кисяк-Каин Янаульского р-на БАССР, ныне с.Кисак-Каин того же р-на РБ), воен. деятель. Ген.-майор (1992). Участник вооруж. конфликтов в Армении, Грузии и Азербайджане в 1991–94, боевых действий в Чеченской Респ. в 1994–96. Окончил Вольское воен. уч-ще тыла (1970), Воен. академию тыла и транспорта им. А.В.Хрулёва (Ленинград, 1980), курсы усовершенствования руководящего состава при Воен. академии Ген. штаба Вооруж. сил СССР им. К.Е.Ворошилова (Москва, 1987). В 1970–72 зам. нач. пограничной заставы Уч-Аральского пограничного отряда Вост. пограничного округа, в 1973–77 нач. службы в управлении Зайсанского пограничного отряда (оба – Казахстан), с 1980 зам. нач. Ахалцихского пограничного отряда Закавказского пограничного округа (Грузия), с 1984 – Клайпедского пограничного отряда Прибалтийского пограничного округа (Литва), в 1985–88 нач. штаба тыла Прибалтийского пограничного округа (Рига), с 1989 зам. командующего Сев.-Вост. пограничным округом по тылу (г.Петропавловск-Камчатский), с 1991 – Закавказским пограничным округом по тылу (Тбилиси), в 1993–97 зам. командующего Сев.-Кавказским пограничным округом по тылу (г.Ставрополь). После увольнения в запас (1998) до 2010 работал зав. отделом мобилизационной подготовки Аппарата Правительства РБ. Награждён орд. "За службу Родине в Вооружённых Силах СССР" 3-й ст. (1991), "За личное мужество" (1994), Салавата Юлаева (2008), медалями, именным оружием (1995).



М.А.Фархутдинов

ФАРХУТДИ́НОВ Миргай Ахмаевич (12.8.1915, д.Ново-Карьявды Белебеевского уезда Уфим. губ., ныне с.Н.Карьявды Шаранского р-на РБ, – 28.3.1944, похоронен в г.Ростов-на-Дону), *Герой Советского Союза* (1944; посмертно). Ст. лейтенант. Участник *советско-финляндской войны 1939–40, Великой Отечественной войны 1941–45*. Окончил курсы мл. лейтенантов (1941). На фронте с авг. 1942. Ком. пулемётной роты 1041-го стрелк. полка (223-я стрелк. дивизия 57-й армии 3-го Укр. фронта) ст. лейт. Ф. 24 марта 1944 с бойцами первым форсировал р.Юж. Буг ок. с.Бугское (Укр. ССР), захватил и удерживал плацдарм на правом берегу, из станкового пулемёта уничтожил ок. 60 солдат и офицеров противника; был ранен. Награждён орд. Ленина (1944), Кр. Звезды (март и нояб. 1943), медалью.

Лит.: Ахметшин Г. Последняя команда //Славные сыны Башкирии. Кн.1. Уфа, 1965.

И.Г.Каримова

ФАТТАХЕТДИ́НОВ Хальфетдин [1892, д.Салаватово Верхнеуральского уезда Оренб. губ. (Абзелиловский р-н РБ) – 1938, там же]. Участник *Первой мировой войны 1914–18, Гражданской войны* и *советско-польской войны 1920*. В 1916 призван в армию и отправлен на фронт. Произведён в фельдфебели. В 1918 вступил в ряды *Башкирского войска*, служил в *Первом Башкирском кавалерийском полку имени А.Б.Карамышева*. С 1919 в *Отдельной Башкирской кавалерийской бригаде*: с июня 1920 пом. ком. 1-го эскадрона 27-го кав. полка, с нояб. ком. взвода 1-го эскадрона, в февр.–марте 1921 нач. хоз. команды 2-го кав. полка. Во время сов.-польской войны 1920 "...за захват во главе трёх красноармейцев у дер. Пиняево 6 июня 1920 г. 25 поляков, 2 автоматических винтовок и запасных частей..." был удостоен *Красного Знамени ордена* (1921). 21 ноября 1920 в ходе боя ок. д.Клининцы (Украина) захватил орудие, два пулемёта и несколько солдат армии С.В.Петлюры. За проявленную отвагу вторично был награ-

дён орд. Кр. Знамени (1922). В 1921 работал в местном отделении Баш. обл. комиссии помощи голодающим в Тамьян-Катайском кантоне Башреспублики, затем зам. пред. Салаватского сельского совета. С 1930 зав. отделением связи д.Кутлугильдино Абзелиловского р-на.

А.Ш.Ярмуллин

ФАХРАЗЕТДИ́НОВ Фахрислам. Участник *Гражданской войны* и *советско-польской войны 1920*. Служил ком. взвода 28-го кав. полка *Отдельной Башкирской кавалерийской бригады*. В июне 1920 в ходе боя ок. д.Лезни (Украина) первым пошёл в атаку, в результате к-рой 28-й полк занял населённый пункт. За проявленную отвагу награждён *Красного Знамени орденом* (1925).

А.Ш.Ярмуллин

ФАХРЕТДИ́НОВ Зариф. Участник *Гражданской войны* и *советско-польской войны* 1920. Служил ком. взвода 28-го кав. полка *Отдельной Башкирской кавалерийской бригады*. 13 нояб. 1920, когда под натиском превосходящих сил противника из г.Литин (Украина) части 28-го полка начали отступление, взвод Ф. организовал контратаку, тем самым обеспечил планомерный отход эскадронов полка. За проявленную отвагу награждён *Красного Знамени орденом* (1922).

А.Ш.Ярмуллин

ФЕЛЬДФЕ́БЕЛЬ (нем. Feldwebel), высший унтерофицерский чин (см. *Звания воинские*) в пехоте и артиллерии. В рус. армии введён при создании *полков* "иноземного строя" ("нового строя"). Существовал в 1632–99 и 1731–1917, в 1699–1796 в регулярной армии был вытеснен званием сержанта. Ф. отвечал за тактич. строевое обучение и внутр. порядок в роте (арт. батарее), караульную службу. Соответствовал чину *вахмистра* в *кавалерии*, конной артиллерии и казачьих войсках (нижестоящие чины обращались "Господин фельдфебель"). Упразднён декретом СНК РСФСР "Об уравнении всех военнослужащих в правах" от 16 дек. 1917. В период *Гражданской войны* сохранился как воинское звание в частях белых армий, в т.ч. в *Башкирском войске*.

ФРУ́НЗЕ Михаил Васильевич (21.1.1885, г.Пишпек Семиреченской обл. – 31.10. 1925, Москва), воен. деятель. Участник *Гражданской войны*. Окончил гимназию (г.Верный, 1904). В 1915–16 работал статистиком в г.Чита. С 1916 служил в рус. армии, где проводил большевистскую агитацию среди солдат. С 1917 являлся членом исполкома Минского совета рабочих и солдатских депутатов. С авг. 1918 в Кр. Армии. Воен. комиссар Ярославского *военного округа*, с янв. 1919 командующий 4-й армией *Восточного фронта*, с мая – *Туркестанской армией* РККА, одновр. с марта – Юж. группой армий Вост. фронта.



М.В.Фрунзе

В марте–апр. обеспечил организованный отход своих войск во время наступления *Западной армии* и др. армий под командованием А.В.*Колчака*. Под рук. Ф. в ходе контрнаступления Восточного фронта РККА разрабатывались и проводились Бугурусланская, Бугульминская, *Белебеевская операции 1919* и *Уфимская операция 1919*. При подготовке Уфим. операции предлагал привлечь баш. части, находившиеся в г.Сараск, к освобождению г.Стерлитамак и территории *Автономной Советской Башкирской Республики* в целях "привлечения башкирского населения на сторону Советской власти и усиления Красной армии." Он планировал, что "...после овладения уфимским районом, подготовляясь к ведению дальнейших операций, район Стерлитамака занимают башкирские части, развивающие отсюда свои действия для овладения всей Башкирией. В это же время наличная конница Туркармии под начальством Каширина при поддержке башкирских частей и, если позволит обстановка, частей 24-й дивизии, направляется рейдом через Стерлитамак на Верхнеуральск в целях привлечения на нашу сторону трудового оренбургского казачества." Однако в начале июня по приказу РВС РСФСР части *Отдельной Башкирской бригады* были отправлены на *Южный фронт* против армии А.И.*Деникина*. Осуществляя рук. общим наступлением войск, в начале июня Ф. непосредственно обеспечивал взятие Уфы. 19 июля был назначен командующим Восточным фронтом. В июле–авг. Ф. руководил Челябинской операцией, в ходе к-рой главный удар по г.Челябинск нанесла *Пятая армия*. С авг. 1919 Ф. командовал *Туркестанским фронтом*, с сент. 1920 – *Южным фронтом*, в дек. назначен уполномоченным РВС в Украине и командующим Вооружёнными силами Украины и Крыма, с 1922 одновременно был зам. пред. СНК Укр. ССР. С марта 1924 нач. штаба РККА и Воен. академии РККА, с 1925 председатель РВС СССР и нар. комиссар по воен. и морским делам СССР. Ф. являлся единственным из полководцев РККА, не знавшим поражений. Награждён *Красного Знамени орденами* (1919, 1922), Поч. рев. оружием. Именем Ф. названы насел. пункты, улицы в городах РФ и РБ.

Соч.: Избранные произведения: в 2 т. М., 1957; Неизвестное и забытое: публицистика, мемуары, док., письма. М.,1991.

Ист.: М.В.Фрунзе на Восточном фронте: сб. док. Куйбышев, 1985.

Лит.: Лебедев В., Ананьев К. М.В.Фрунзе. М., 1957.

И.Ф.Плотников

Х



ХАЗИ́ АККУСКА́РОВ, один из предводителей *Башкирского восстания 1704—11*. Проживал в Юрматынской вол. Ногайской дороги. Летом 1706 вместе с *Алдаром Исекеевым* направил посольство *башкир* во главе с *Муратом* в Крымское ханство и Османскую империю для переговоров об оказании вооруж. поддержки повстанцам. В ходе восст. был провозглашён баш. *ханом*: "...батыри и все башкирцы за святого почитают и воздают ему честь...". В 1708 действовал на терр. Казанского уезда. Дальнейшая судьба неизвестна.

И с т.: Материалы по истории Башкирской АССР. Ч.1. Башкирские восстания в XVII и первой половине XVIII вв. М.; Л., 1936.
Лит.: А к м а н о в И.Г. Башкирские восстания XVII — начала XVIII вв. Уфа, 1993.

И.Г.Акманов

ХАЙРО́В Ахмет Хаирович (ок. 1825 — ?), *кантонный начальник*, есаул (1861). Окончил Казанскую гимназию №1 (1844), Казанский ун-т (1848). С 1851 сотник. В 1848 направлен в 6-й баш. кантон. С 1849 служил переводчиком в Новопетровском укреплении на полуострове Мангышлак, с 1852 — в *Канцелярии командующего Башкиро-мещерякским войском*. С апр. 1853 пом. нач., в сент. 1853 — дек. 1854 управляющий 7-м баш. кантоном. В период *Крымской войны 1853—56* в нояб. 1855 — июле 1856 участвовал в походе в составе 4-го Баш. полка (см. *Башкирские полки 1854—56*). С нояб. 1857 пом. нач., с авг. 1859 нач. 10-го, с авг. 1860 — 9-го кантонов. Награждён медалью "*В память войны 1853—1856 гг.*". Дальнейшая судьба неизвестна.

Л.Ф.Тагирова



К.К.Хайбуллин

ХАЙБУ́ЛЛИН Кутлуахмет Кутлугалямович [29.12.1921, д.Сулейманово Усерганского кантона АСБР (Зианчуринский р-н РБ) — 10.11. 1943, похоронен в д.Воломановка Белорус. ССР], *Герой Советского Союза* (1944; посмертно). Участник *Великой Отечественной войны 1941—45*. До призыва в армию (1940) работал в колхозе "Красная Сурень" Зианчуринского р-на. На фронте с окт. 1941. Ком. отделения противотанковых ружей 58-го гв. кав. полка (*Сто двенадцатая Башкирская кавалерийская дивизия* 7-го гв. кав. корпуса 61-й армии Центр. фронта) гв. сержант Х. 27 сент. 1943 ок. д.Нивки (Белорус. ССР) одним из первых со своим отделением форсировал р.Днепр, в рукопашной схватке уничтожил 2 солдат противника. Отражая многочисл. контратаки, подбил 2 танка; погиб. Награждён орд. Ленина (1944), Кр. Звезды. В Зианчуринском р-не в с.Байдавлетово на здании школы, где он учился, установлена мемор. доска, в с.Исянгулово его именем названа улица.

Лит.: А х м е т ш и н Г. Огненный памятник //Славные сыны Башкирии. Кн.1. Уфа, 1965.

И.Г.Каримова

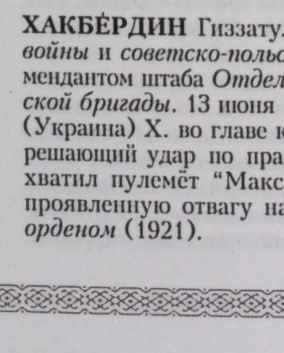

А.С.Хайдаров

ХАЙДА́РОВ Амирьян Сулейманович [20.11.1911, д.Верхнекудашево Бирского уезда Уфим. губ. (Татышлинский р-н РБ) — 25.11. 1996, там же], *Герой Советского Союза* (1944). Мл. лейтенант (1944), кавалерист. Участник *Великой Отечественной войны 1941—45*. Окончил Тамбовское Краснознамённое кав. уч-ще им. 1-й Конной Армии (1944). Работал в Татышлинском р-не: в колхозе "Урал", в 1939—41 пред. Верхнекудашевского сел. потребит. об-ва. На фронте с июня 1942. Пом. ком. пулемётного взвода 60-го гв. кав. полка (*Сто двенадцатая Башкирская кавалерийская дивизия* 7-го гв. кав. корпуса 61-й армии Центр. фронта) гв. ст. сержант Х. в ночь на 28 сент. 1943 ок. д.Вялье (Белорус. ССР) с 2 пулемётными расчётами под сильным минометным и пулемётным огнём противника форсировал р.Днепр. Подавив огневую точку и уничтожив 18 вражеских солдат, обеспечил переправу своего полка и остальных частей дивизии. После увольнения в запас (1945) работал в Янаульском р-не: пред. Верхнекудашевского сел. потребит. об-ва, пред., позднее лесничий колхоза "Урал". Награждён орд. Ленина (1944), Отеч. войны 1-й ст. (1985), Кр. Звезды (1943, 1945), медалями. Именем Х. названа улица в с.Верх. Татышлы Татышлинского р-на.

Лит.: В а л и А. Пулемётчики на Днепре //Славные сыны Башкирии. Кн.1. Уфа, 1965.

И.Г.Каримова

ХАКБЕ́РДИН Гиззатулла. Участник *Гражданской войны* и *советско-польской войны 1920*. Служил комендантом штаба *Отдельной Башкирской кавалерийской бригады*. 13 июня 1920 в ходе боя ок. д.Зарудье (Украина) Х. во главе комендантской команды нанёс решающий удар по правому флангу противника, захватил пулемёт "Максим", 4 лошади и обозы. За проявленную отвагу награждён *Красного Знамени орденом* (1921).

А.Ш.Ярмуллин



М.Д.Халиков

ХА́ЛИКОВ Муллаян Давлетшинович (4.2.1894, д.Актово Белебеевского уезда Уфим. губ., ныне с.Староактау Буздякского р-на РБ, — 27.9.1937, Москва), участник *Башкирского национального движения*. Окончил медресе "Мухамадия" (г.Троицк Оренб. губ., 1915), экономич. ин-т Красной профессуры (Москва, 1933). С 1915 работал учителем в г.Орск, с 1917 зав. земской библиотекой с.Темясово Орского уезда Оренб. губ. (Баймакский р-н РБ), одновр. преподаватель Темясовского баш. начального уч-ща. С марта 1918 комиссар по делам мусульман г.Троицк и Троицкого уезда. С июня член *Башкирского центрального шуро*, представитель *Башкирского правительства* по внешним сношениям, в июле от имени *Башкирского военного совета* вёл переговоры с *Комитетом членов Всероссийского Учредительного собрания* об обеспечении *Башкирского войска* вооружением, с авг. уполномоч. Баш. пр-ва в Кудейском кантоне. В янв.—февр. 1919 в Уфе совм. с М.А.*Кулаевым* и А.И.*Бикбавовым* вёл переговоры с представителями сов. власти о *переходе Башкирского правительства и войск на сторону Советской республики*, в марте участвовал в подписании "*Соглашения центральной Советской власти с Башкирским правительством о Советской Автономной Башкирии*". С мая представитель *Башкирского военно-революционного комитета* при штабе Юж. группы армий *Восточного фронта* в г. Самара. В апр. 1920 назначен пред. рев. комитета Тамьян-Катайского кантона *Автономной Советской Башкирской Республики*. Выразил несогласие с пост. ВЦИК и СНК "*О государственном устройстве Автономной Советской Башкирской Республики*", ограничившим авт. права Башкортостана. В июне с Бикбавовым выехал в Баку к А.-З.А.*Валидову*. По возвращении работал нар. комиссаром соц. обеспечения АСБР. С янв. 1921 нар. комиссар просвещения, с июля пред. Совета нар. комиссаров Башреспублики. С 1925 в Москве: в правлении Россельбанка, затем НК финансов РСФСР (зам. нач. бюджетного управления). Репрессирован в 1937 (25 июля арестован, 27 сент. расстрелян). Реабилитирован в 1958.

Лит.: Я р м у л л и н А.Ш. Муллайән Халиков //Автономиялы Башкортостан байрагы аçтында. Өфө, 2009.

Р.А.Давлетшин

ХА́ЛИКОВ Тимербулат Галяутдинович [17.1.1917, д.Кинзебулатово Стерлитамакского уезда Уфим. губ. (Ишимбайский р-н РБ) — 17.6.1958, там же], *Герой Советского Союза* (1944). Участник *Великой Отечественной войны 1941—45*. В 1930—41 (с перерывом) работал в колхозе "Урал" Макаровского р-на БАССР: в 1935—38 тракторист, с 1940 бригадир Макаровской машинно-тракторной станции. На фронте с июля 1942. Ком. пулемётного расчёта тачанки 1-го эскадрона 60-го гв. кав. полка (*Сто двенадцатая Башкирская кавалерийская дивизия* 7-го гв. кав. корпуса 61-й армии Центр. фронта) гв. ст. сержант Х. 18 сент. 1943 в бою за с.Березна (Укр. ССР) со взводом первым ворвался в село и уничтожил расчёт миномётной батареи, выкатил пулемёт на улицу и открыл огонь по отходящему противнику. Всего его взводом было уничтожено 87, захвачено в плен 78 солдат и офицеров противника; 28 сент. ок. д.Нивки (Белорус. ССР) под сильным пулемётным и миномётным огнём Х. первым из эскадрона форсировал р.Днепр, уничтожил огневые точки противника, обеспечив переправу др. подразделениям полка. После демобилизации (1944) работал в Макаровском р-не (с 1965 Ишимбайский р-н): пред. Сайрановского сел. совета, в 1945—48 — колхоза "Янги турмуш", с 1952 — пром. артели "Алга". Деп. Верховного Совета БАССР 2-го созыва. Награждён орд. Ленина (1944) и медалями. Именем Х. названа улица в г.Ишимбай и д.Кинзебулатово.



Т.Г.Халиков

Лит.: К у л м ы й Я. Башкирская тачанка //Славные сыны Башкирии. Кн.2. Уфа, 1966.

И.Г.Каримова

ХАН (тюрк.), титул знати у тюркских народов; в Монг. империи глава гос-ва, правитель улуса. В Золотой Орде правом на титул Х. обладали представители рода Чингисидов. После монг. завоеваний *башкиры* находились в сфере влияния Х. Золотой Орды, позднее — Казанского, Казахского, Сибирского ханств, Ногайской орды.

В баш. шежере и др. ист. источниках сохранились сведения о Даут-хане (правил в 14—15 вв.), Киликхане (14—15 вв.), Тугыш-хане (14—15 вв.), *Масим-хане* (2-я пол. 15 в.), Муса-хане (15 — нач. 16 вв.), Байджура-хане (15—16 вв.), Тура-хане (нач. 16 в.), Басман-хане (нач. 16 в.), Алтакар-хане (нач. 16 в.), Акназар-хане (Хакк-Назар; 1522—38), Исмаил-хане (1538—45), Мамай-хане (1-я четв. 16 в.), Исян-хане (1-я пол. 16 в.) и др. баш. Х. Они избирались в периоды внешней воен. опасности, межплем. борьбы, позднее — баш. восстаний 17—18 вв. (во время Баш. восст. 1739—40 *Карасакал* был провозглашён восставшими баш. Х. Султан-Гиреем; см. *Башкирские восстания 1735—40*). Х. избирался на курултае из числа представителей родоплем. знати. На йыйыне (нар.

собрание) проводили обряд возведения в ханство ("хан күтәреү"): избранника усаживали на белый войлок и трижды поднимали. Одним из элементов обряда был ритуальный увод скота Х. ("хан талау" — "ограбление хана"), означавший, что с момента избрания он лишается своего имущества и переходит на содержание народа. Х. возглавляли союзы баш. племён, являлись номинальными собственниками земель, осуществляли функции предводителя войск, верховного судьи, регулировали взаимоотношения между баш. племенами и родами, вели дипломатич. переговоры с др. народами.

Лит.: Мажитов Н.А., Султанова А.Н. История Башкортостана. Древность. Средневековье. Уфа, 2009; Юсупов Ю.М. История Башкортостана XV—XVI вв. (социально-политический аспект). Уфа, 2009.

Ю.М.Юсупов



Ф.Х.Харисов

ХАРИ́СОВ Фаррух Харисович [1918, д.Махмутово Златоустовского уезда Уфим. губ. (Салаватский р-н РБ) — 13.1.1945, похоронен в г.Даугавпилс], полный кавалер *Славы ордена*. Участник *Великой Отечественной войны 1941—45*. Работал в Салаватском р-не: в колхозе, секр. суда. На фронте с июня 1941. Ком. отделения разведки 559-го арт. полка (47-я стрелк. див. 6-й гв. армии 1-го Прибалтийского фронта) ст. сержант Х. 21 янв. 1944 удостоен орд. Славы 3-й ст.: в бою 14 дек. 1943 за с.Гаврюши заменил выбывшего из строя ком. взвода, корректируя огонь арт. батареи, содействовал уничтожению 2 пушек, 3 пулемётов, более 30 солдат противника. 20 июля 1944 удостоен орд. Славы 2-й ст.: 22 июня 1944 в наступательном бою ок. д.Дворище, несмотря на сильный огонь противника, скорректировал артиллерию на вражескую миномётную батарею и 5 пулемётов; в бою 23 июня за д.Лесково (все — Белорус. ССР) одним из первых ворвался в траншею и уничтожил 3 солдат противника. 24 марта 1945 удостоен орд. Славы 1-й ст. (посмертно): в бою 14 окт. 1944 ок. д.Сили под сильным огнём противника уничтожил 2 пулемёта, ок. 10 солдат; был ранен, но продолжил корректировку арт. огня, тем самым способствовал выполнению боевой задачи частями сов. пехоты; в бою 24 дек. ок. г.Лиепая (оба — Латв. ССР) был тяжело ранен. Награждён также орд. Кр. Звезды (1944), медалью. Именем Х. названы улицы в сс. Аркаулово и Малояз Салаватского р-на.

Лит.: Булатов Г. Лицом к лицу //Славные сыны Башкирии. Кн.5. Уфа, 1985.

Г.Г.Булатов



С.Х.Хасанов

ХАСА́НОВ Сафа Хузямович (26.6.1916, д.Умитбаево Стерлитамакского уезда Уфим. губ., ныне д.Уметбаево Стерлибашевского р-на РБ, — 24.9.1973, с.Елимбетово Стерлибашевского р-на БАССР), *Герой Советского Союза* (1944). Ст. лейтенант (1946). Участник *Великой Отечественной войны 1941—45*. Окончил курсы мл. лейтенантов (1942). В 1933—41 работал в колхозе "Кызыл-Тау" Стерлибашевского р-на. На фронте с мая 1942. Ком. миномётного взвода 58-го гв. кав. полка (*Сто двенадцатая Башкирская кавалерийская дивизия* 7-го гв. кав. корпуса 61-й армии Центр. фронта) гв. мл. лейтенант Х. в ночь на 27 сент. 1943 форсировал р.Днепр ок. д.Нивки (Белорус. ССР). Заняв огневую позицию, его взвод открыл миномётный огонь по окопам противника и уничтожил 3 огневые точки, обеспечив эскадрону переправу через реку. После увольнения в запас (1946) работал пред. колхоза "Кызыл-Тау", с 1948 зав. организац. отделом районного торгового отдела, с 1950 пред. и в 1954—58 зам. пред. колхоза "К коммунизму", с 1953 пред. Стерлибашевского сел. совета, с 1958 и в 1965—68 — Сарайсинского сел. совета, с 1961 — Табулдинского сел. потребит. об-ва (все — Стерлибашевский р-н). Награждён орд. Ленина (1944), Отеч. войны 2-й ст. (1945), Кр. Звезды (1943), медалями. В Стерлибашевском р-не именем Х. названа улица в с.Стерлибашево, на здании администрации ему установлена мемор. доска, в сс. Елимбетово и Стерлибашево — памятники.

Лит.: Даян К. Был он рядовым колхозником //Славные сыны Башкирии. Кн.1. Уфа, 1965.

И.Г.Каримова

ХИВИ́НСКИЙ ПОХО́Д 1839—40, воен. экспедиция рус. войск против Хивинского ханства. Осн. целями похода являлись защита полит. и экон. интересов России в Ср. Азии, освобождение русских пленных в г.Хива, иссл. Аральского моря. Осуществлялся силами *Отдельного Оренбургского корпуса*. 14—17 нояб. 1839 из г.Оренбург в г.Хива выступили 4 колонны под команд. ген.-адъютанта В.А.*Перовского* в составе 1-го (2 роты), 2-го, 4-го, 5-го Оренб. линейных батальонов, 4-го, 5-го полков *Уральского казачьего войска*, 3 сотен *Башкиро-мещерякского войска*, дивизиона 1-го Оренб. казачьего полка, 14-й и 15-й конных арт. батарей *Оренбургского казачьего войска* (всего 5222 чел., в т.ч. 3041 чел. пехоты, 1783 — кавалерии, 268 — артиллерии, 130 — прикомандированных). На вооружении состояло 22 орудия, 4 ракетных станка, для перевозки войск использовали 10450 верблюдов,

к-рых сопровождали 2090 *казахов*. Предварительно летом 1839 отрядом полковника К.К.Геке (400 чел. пехоты, 2 сотни *башкир*, 4 пушки, 1200 баш. подвод для заготовки сена) в степи было создано 2 укрепления для подготовки и хранения продовольствия и топлива: Акбулакское (634 чел. и 4 орудия, ок. урочища Чушка-куль) и Эмбенское (399 чел. и 4 орудия, при впадении р.Аты-Якши в р.Эмба). Все колонны 24 нояб. объединились на правом берегу р.Илек (приток р.Урал) и двинулись уступами на юг; 19 дек. отряд прибыл в Эмбенское укрепление. Марш через степь сопровождался сильными морозами, что привело к обморожению и болезням многих солдат. Из-за начавшейся в укреплениях эпидемии (170 чел. больных оспой, цингой и др.) войска задержались на Эмбе на 2 недели. Отряд поручика Ерофеева (140 чел. пехоты, 70 казаков на 230 верблюдах) был отправлен для эвакуации больных (164 чел.) Акбулакского укрепления. 18 дек. хивинцы (2—3 тыс. чел.) атаковали Акбулакское укрепление, 19 дек. — отряд Ерофеева (оба нападения были отбиты). В нач. янв. 1840 экспедиция направилась к Акбулакскому укреплению. Эпидемия и падёж вьючных животных из-за отсутствия подножного корма затруднили продолжение похода. 1 февр. Перовский принял решение вернуться в г.Оренбург. С 4 февр. из Акбулакского укрепления часть войск вернулась на линию, часть — в Эмбенское укрепление, где находилась до мая. Потери рус. войск в Х.п. составили: ниж. чинов — 1054 чел., чиновников — 8, башкир — 199; 609 чел. были госпитализированы. В результате похода хивинский хан Алла-Кули-хан выслал в г.Оренбург рус. пленных и направил в С.-Петербург посольство с прошением о мире.

Лит.: Захарьев И.Н. Граф В.А.Перовский и его зимний поход в Хиву. СПб., 1901; Асфандияров А.З. Кантонное управление в Башкирии (1798—1865 гг.). Уфа, 2005.

Р.Н.Рахимов

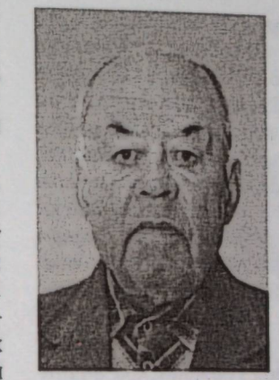

М.Х.Хилажев

ХИЛА́ЖЕВ Мавлит Хилажевич [5.5.1916, д.Мансурово Верхнеуральского уезда Оренб. губ. (Учалинский р-н РБ) — 30.8.1997, там же], полный кавалер *Славы ордена*. Участник *Великой Отечественной войны 1941—45*. С 1928 работал на золотых приисках треста "Башзолото" (Учалинский р-н). На фронте с окт. 1941. В составе 14-го конно-арт. полка участвовал в обороне Ленинграда. Пом. ком. арт. взвода (141-я пулемётно-арт. бригада 2-го Прибалт. фронта) ст. сержант Х. 12 апр. 1944 удостоен орд. Славы 3-й ст. (18 дек. 1994 перенаграждён орд. Славы 1-й ст.): 1 февр. 1944 ок. нп Александровская Горка (Ленинградская обл.), выкатив орудие на открытую позицию, прямой наводкой подавил 2 вражеские огневые точки, в ходе отражения контратак уничтожил 2 пулемёта, ок. 10 солдат противника, заменил вышедшего из строя ком. орудия. 18 сент. 1944 удостоен орд. Славы 3-й ст.: 14 сент. 1944 ок. нп Леж-Пахшены (Латв. ССР) с расчётом прямой наводкой подавил 3 дзота, уничтожил 4 пулемёта, ок. 15 солдат противника. 30 янв. 1945 удостоен орд. Славы 2-й ст.: 22 дек. 1944 ок. нп Аринкаймы (Латв. ССР) при отражении контратак уничтожил с бойцами расчёта ок. 10 солдат противника. После демобилизации (1946) работал на золотых приисках треста "Башзолото", с 1955 — на Учалинском з-де железобетонных изделий строит. треста №146. Награждён также орд. Кр. Звезды (1945), медалями. В родной деревне именем Х. названа улица, ему установлен памятник.

И.Г.Каримова

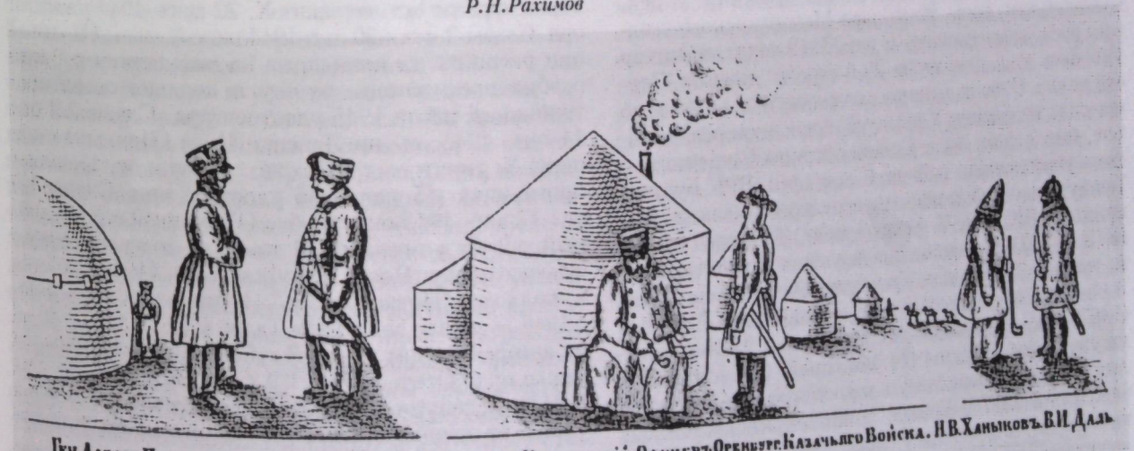

Хивинский поход. Рис. из кн. К.К.Абаза "Завоевание Туркестана". СПб., 1902

ХОРУ́НЖИЙ (польск. chorąży), 1) знамёнщик в армиях славянских гос-в с 11 в.; 2) войсковая должность в Запорожской Сечи в 16—18 вв.; 3) воинское звание в Польше в 1944—57 и с 1963; 4) мл. офицерский чин в казачьих войсках России с кон. 18 в. С 1798 в Донском казачьем войске, *Уральском казачьем войске*, *Оренбургском казачьем войске*, *Ставропольском калмыцком войске*, *Башкиро-мещерякском войске* и др. приравнивался к армейским званиям (см. *Звания воинские*). В Табели о рангах чин 14-го класса, соответствовал *прапорщику*, с 1884 — *подпоручику* в *пехоте* и *корнету* в *кавалерии*. Упразднён 16 дек. 1917 декретом СНК РСФСР "Об уравнении всех военнослужащих в правах". В период *Гражданской войны* сохранился как воинское звание в казачьих частях белых армий.

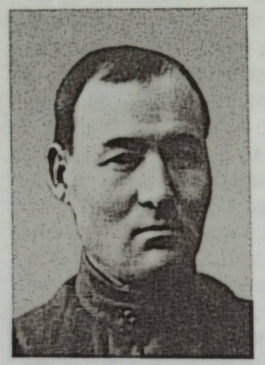

Ш.А.Худайбердин

ХУДАЙБЕ́РДИН Шагит Ахметович (9.10.1896, д.Псянчино Оренб. уезда одноим. губ., ныне д.Худайбердино Кугарчинского р-на РБ, — 21.12.1924, Москва, похоронен в Уфе), гос. деятель. Участник *Первой мировой войны 1914—18* и *Гражданской войны*. В 1914—16 служил в рус. армии. С мая 1917 член исполкома Уфим. мусульм. военного шуро, с дек. — Уфим. губ. революционного трибунала. С 1918 зам. комиссара по делам национальностей, одновр. пред. комиссии по баш. делам Уфим. губ., зав. баш. отделом Центр. мусульм. комиссариата при Нар. комиссариате по делам национальностей РСФСР (Москва). В июне организовал и возглавил *Татаро-башкирскую дружину*. В дек. назначен зам. воен. комиссара Мензелинского уездного воен. комиссариата. С апр. 1919 полит. комиссар 1-го Баш. кав. дивизиона 20-й стрелк. дивизии *Первой армии*. С июня занимал должность зав. отделом по мусульм. делам при Уфим. губ. временном рев. комитете, был членом воен. Совета обороны Стерлитамакского укреплённого района. С дек. пред. ВРК Бурзян-Тангауровского кантона, одновр. секретарь кантонного комитета РКП(б). В февр.—июле 1921 пред. Баш. ЦИК. В 1921 за участие в подавлении Кронштадтского мятежа награждён *Красного Знамени орденом*. В нояб. 1921 — мае 1922 секр. Баш. обкома РКП(б). С 1922 зам. нар. комиссара земледелия, с 1923 нар. комиссар внутр. дел, в 1924 зам. пред. СНК БАССР. Автор ок. 30 публикаций, в к-рых отражены события революции 1917 и Гражд. войны. В РБ именем Х. названы деревня, улицы в насел. пунктах, Баймакский машиностроит. з-д. На родине создан музей его имени, в Уфе — дом-музей, в Уфе, г.Баймак, д.Худайбердино Х. установлены пам., в Уфе на доме, где он жил, — мемор. доска. Учреждена гос. премия его имени.

Соч.: Һайланма әҫәрҙәр. Өфө, 1958; Избранное. Уфа, 1968; На ветрах революции: публицистика, воспоминания, художеств. произведения. Уфа, 1986.

Ист.: Шәһит Хоҙайбирҙин: мәғлүмәттәр йыйынтығы. Өфө, 2006.

Лит.: Кузыев Р.У. Шәһит Хоҙайбирҙин. Өфө, 1961; Асабин Е.П. Под знаменем революции. Уфа, 1991.

Г.Т.Хусаинова

ХУСАИ́Н КУЧЕРБА́ЕВ. Участник *Отечественной войны 1812* и *заграничных походов русской армии 1813—14*. Есаул. Проживал в д.Бикбердино Усерганской вол. Оренб. уезда одноим. губ. (ныне д.Ниж. Бикберда Зианчуринского р-на РБ). В составе *Первого Башкирского полка* участвовал в воен. операциях на терр. Рос. империи, Саксонии, Пруссии, Голландии и Франции. Отличился при *блокаде Данцига 1813*. Награждён *Анны орденом* 3-й ст. (1813), медалями "*В память Отечественной войны 1812 года*", "*За взятие Парижа 19 марта 1814*".

А.З.Асфандияров



Х.Х.Хусаинов

ХУСАИ́НОВ Хурмат Хамзеевич (10.3.1920, д.Н.Ялчикаево Джитировского кантона АСБР, ныне д.Ялчикаево Куюргазинского р-на РБ, — март 2002, г.Самарканд), полный кавалер *Славы ордена*. Участник *Великой Отечественной войны 1941—45*. С 1937 работал на Уфим. моторном з-де. На фронте с окт. 1942. Ком. орудия 435-го истребительно-противотанк. арт. полка (8-я истребительно-противотанк. бригада 69-й армии 1-го Белорус. фронта) ст. сержант Х. 22 сент. 1944 удостоен орд. Славы 3-й ст.: 20 авг. 1944 ок. г.Пулавы (Польша) при расширении плацдарма на зап. берегу р.Висла разбил противотанк. пушку и подавил огонь противника. 8 марта 1945 удостоен орд. Славы 2-й ст.: 14 янв. 1945 ок. нп Лавецко-Нове (Польша) старшина Х. уничтожил наблюдат. пункт и ок. 15 солдат противника. 15 мая 1946 удостоен орд. Славы 1-й ст.: 17 апр. 1945 ок. г.Лебус (Германия) его орудийный расчёт уничтожил 3 танка и долговременную огневую точку. После демобилизации (1946) работал в колхозе "Новая жизнь" Куюргазинского р-на, с 1948 — школе №2 г.Гарм Тадж. ССР, в 1953—80 — на авторемонтном з-де №3 г.Самарканд. Награждён также орд. Отеч. войны 1-й ст. (1985), Кр. Звезды (1944), медалями. В д.Ялчикаево именем Х. названа улица, на здании школы, в к-рой он учился, установлена мемор. доска.

Лит.: Киреев Р. Снилось небо голубое // Славные сыны Башкирии. Кн.5. Уфа, 1985.

И.Г.Каримова

Ц



ЦИОЛКО́ВСКИЙ Станислав Тимофеевич [8.12.1788 (по др. данным, 1785), м.Белополье Волынской губ. — 1842, д.Андреевка Оренб. уезда одноим. губ., перезахоронен в г.Оренбург], воен. деятель. Ген.-майор (1835). Из польских дворян. Участник русско-турецкой войны 1806—12, *Отечественной войны 1812* и *заграничных походов русской армии 1813—14*, подавления *восстания 1835*, *Хивинского похода 1839—40*. В конце 1807 поступил на службу подпрапорщиком в Шлиссельбургский пех. полк рус. армии. В январе 1817 переведён в лейб-гвардии Измайловский полк, в декабре назначен ст. адъютантом в *Отдельный Оренбургский корпус*. С 1822 полковник и чиновник особых поручений при корпусе, в 1820—21 начальник конвоя, в 1824—25 — отряда по охране рос. торговых караванов в Бухарское ханство. С декабря 1834 командующий *Башкиро-мещерякским войском*. Принимал активное участие в подавлении восстания 1835, лично руководил наказанием повстанцев в насел. пунктах Бирского и Уфим. уездов Оренб. губернии. Приказом по Отдельному Оренб. корпусу от 14 ноября 1836 ему была объявлена благодарность "...за весьма значительные приращения по общественному поташному заводу и по другим хозяйственным Башкирского войска оборотам, употребленного на эти предметы капитала", от 1 августа 1838 — "...за постоянное старание к усовершенствованию всех частей Башкиро-мещерякского войска". Во время Хивинского похода отличился жестокостью, за что его прозвали "живодёром". Провал экспедиции во многом был связан с плохо проведённой подготовительной работой, порученной Ц. (выбор времени начала похода, маршрута; обеспечение солдат обмундированием, провиантом и др.). В ноябре 1840 уволен в отставку. Убит собственными крепостными крестьянами за жестокое обращение с ними. Награждён *Георгия орденом* 4-й ст. (1833), *Владимира орденами* 3-й (1832) и 4-й с бантом ст., *Анны орденами* 1-й (1840) и 2-й (1820) ст., 2-й ст. с бриллиантами (1826), *Станислава орденами* 1-й (1836) и 2-й (1834) степеней. Ц. посвящён баш. народный наигрыш "Циолковский" (см. "*Акмечеть*").

Р.Н.Рахимов

Ч



ЧАГЫ́Р ИЛЯЙМА́НОВ, Ч. Сулейманов, участник *Крестьянской войны 1773—75*, пугачёвский полковник. Проживал в Исетской провинции. В мае 1774 направлен Е.И.*Пугачёвым* в числе 20 *башкир* к хану Ср. жуза Аблаю для переговоров с *казахами* о вооруж. поддержке восстания. Дальнейшая судьба неизвестна.

С.У.Таймасов

ЧЕЛЯ́БИНСК (Силәбе), город в РФ. Основан в 1736 на вотчинных землях *башкир* Кара-Табынской вол. Сиб. дороги на правом берегу р.Миасс (басс.р.Обь) как Челяб. крепость. Построена в ходе *Оренбургской экспедиции* 1734—44 по инициативе башкир Кара-Табынской вол. в целях обороны от набегов *казахов* Ср. жуза (стр-во велось под рук. И.К.*Кирилова* и В.Н.*Татищева*; при закладке крепости 2 сент. 1736 присутствовали А.И.*Тевкелев*, баш. *бии* и *тарханы* Сиб. дороги Таймас Шаимов, *Кутукай* и др.). С 1743 адм. центр Исетской провинции, с 1781 совр. статус, адм. центр Челяб. уезда Оренб. губ., с 1919 — Челяб. губ., с 1923 окружной центр Уральской обл. РСФСР, с 1934 адм. центр Челяб. области. Нас. — 1130,1 тыс. чел. (2010). В 1739 в крепости были поселены служилые люди по прибору. Защиту осуществлял гарнизон, при необходимости привлекались *иррегулярные войска*, состоявшие из казаков и башкир. В период *башкирских восстаний 1735—40* была местом дислокации правительств. войск, в апр.—мае 1738 атакована повстанцами. В ходе *Крестьянской войны 1773—75* была осаждена повстанч. отрядом под команд. И.Н.Грязнова, неоднократно подвергалась штурму. В февр. — нач. апр. 1774 являлась одним из центров повстанч. движения. 9 апр. крепость заняли войска под команд. секунд-майора Д.О.Гагрина. В период *Гражданской войны* в мае 1918 Ч. был захвачен частями *Чехословацкого отдельного корпуса*, в июне—авг. в городе располагались *Башкирское правительство*, *Башкирский военный совет*, полки *Башкирского войска*; издавалась газ."*Башкорт*". В городе сформированы *Первый Башкирский стрелковый полк*, *Второй Башкирский стрелковый полк*, *Уральский армейский корпус*. 7 авг. в Ч. 2-му Баш. пех. полку от имени жителей г.Екатеринбург было вручено поч. знамя (см. *Знамёна Второго Башкирского стрелкового полка*).

В ходе Челяб. операции в июле 1919 был взят частями *Пятой армии*.

Лит.: Буканова Р.Г. Города-крепости юго-востока России в XVIII веке. История становления городов на территории Башкирии. Уфа, 1997.

Р.Г.Буканова

"ЧЁРНЫЙ ОРЁЛ", "война вил", антибольшевистское вооруж. выступление нас. Белебеевского, Бирского, Мензелинского, части Уфим. уездов Уфим. губ. и смежных с ней уездов Казанской и Самарской губерний. Началось по причине недовольства крестьян продовольств. политикой большевиков. Поводом к восст. послужили репрессивные действия со стороны продовольств. отряда, прибывшего 4 февр. 1920 в с.Н.Елань Мензелинского уезда (Альметьевский р-н РТ) для сбора хлеба объёмом 5,5 тыс. пудов, согласно продразвёрстке. Штаб восставших находился в с.Бакалы Белебеевского уезда (Бакалинский р-н РБ). Осн. массу участников составило многонац. крестьянство края. Выступали под полит., религиозными, антивоен. лозунгами, в т.ч. "за присоединение к Башкирии". Предводителями стали в осн. бывшие представители уездных и вол. администраций, зажиточные крестьяне, местные левые эсеры. Числ. восставших, по данным Уфим. губ. комитета РКП(б), составляла ок. 26 тыс. человек. Повстанцы были вооружены вилами, топорами, пиками, имелось ок. 1200 винтовок, несколько пулемётов. В кон. февр. в Уфим. губ. было введено воен. положение. 1 марта отряды восставших заняли г.Белебей. Был образован врем. Уфимский губ. ВРК, возглавляемый уполномоченным ВЧК по АСБР Ф.А.Сергеевым, под рук. к-рого подавление "Ч.о." осуществляли 2-я дивизия *Туркестанского фронта*, части Приуральского сектора войск внутр. охраны, батальоны *Башкирской чрезвычайной комиссии* и Уфим. губ. ЧК (более 7 тыс. чел.; 48 пулемётов и 4 арт. орудия). К 15 марта очаги восстания были ликвидированы в Бирском и Уфим. уездах, к 18 марта — в Белебеевском и Мензелинском. Потери среди повстанцев составили 1078 чел. убитыми, 2400 ранеными, 2029 чел. взяты в плен; среди красноармейцев — 15 убитыми и 44 ранеными.

Лит.: Кульшарипов М.М. Восстание "Чёрный орёл" в Башкирии // Актуальные проблемы социально-политической истории советского общества. Уфа, 1991.

М.М.Кульшарипов

ЧЕРНЫШЁВ Алексей Филиппович [1824, г.Оренбург — 7.5. (по др. данным, 19.5.) 1863, С.-Петербург], живописец, рисовальщик. Академик живописи Имп. Академии художеств (1860). Учился у иконописца А.М.Ручьёва и худ. А.И.Чернышева. Окончил Имп. Академию художеств (С.-Петербург, 1851; педагог М.Н.Воробьёв). С 1849 служил придворным рисовальщиком в С.-Петербурге. С 1853 жил и работал в Риме, с 1855 — гг. Неаполь, Сорренто (все — Италия), с 1861 — С.-Петербурге. В 1847—52 создал серию графич. произв.: "Башкирия", "Башкиры за чаем", "В степях Башкирии", "Внутреннее убранство юрты", "Джигитовка" и др. В акварельных работах Ч., посвящённых воинам *Башкирского учебного полка*, воспроизведены обмундирование и вооружение офицеров, *урядников* и рядовых, в т.ч. *Башкиро-мещерякского войска форма одежды*. Работы Ч. находятся в коллекциях Рус. музея (С.-Петербург), Третьяковской галереи (Москва), Оренб. областного историко-краеведч. музея.



Башкирский учебный полк. Худ. А.Ф.Чернышев. 50-е гг. 19 в.

Е.М.Букреева

ЧЕТВЁРТЫЙ БАШКИ́РСКИЙ ПОЛК конный, сформирован в период *Отечественной войны 1812* по приказу оренб. губернатора кн. Г.С.*Волконского* от 25 июня 1812 в насел. пунктах Челяб. уезда Оренб. губ. из *башкир* 4-го, 5-го и 8-го кантонов. Числ. полка составляла 530 чел.; имелось 1060 лошадей. 25 июля выступил в поход из станицы Кундравинской Троицкого уезда Оренб. губ. (ныне с.Кундравы Чебаркульского р-на Челяб. обл.) через гг. Уфа, Бугульма той же губ., Лаишев, Казань, Чебоксары Казанской губ., 30 сент. прибыл в г.Ниж. Новгород. В нояб. вошёл в состав 1-го отд. пех. корпуса под команд. ген. от кавалерии графа П.Х.Витгенштейна и принял участие в боевых действиях в ходе *заграничных походов русской армии 1813—14*. Часть полка (штаб-офицер, 3 обер-офицера, 3 *унтер-офицера* и 42 башкира) несла конвойную службу при Витгенштейне и принимала участие в *битве при Дрездене 1813*, с дек. 1813 находилась при Гл. квартире Богемской армии, в марте 1814 с союзными войсками вошла в Париж. С 28 марта полк состоял в 1-м кав. корпусе ген.-лейт. графа П.П.Палена 3-го. В кон. 1814 вернулся в Оренб. губ. и был расформирован. Ком. полка — подполковник П.Тихановский; полковой ком. — походный старшина *Асылгужа Бакиров*.

Р.Н.Рахимов

ЧЕТВЁРТЫЙ БАШКИ́РСКИЙ СТРЕЛКО́ВЫЙ ПОЛК, сформирован по приказу *Башкирского военного совета* 18 июля 1918 в г.Оренбург из *башкир* Оренб. уезда как 4-й Баш. пех. полк, с 25 окт. 1918 переименован в Ч.Б.с.п., с 20 нояб. — 39-й (приказ штаба Верховного главнокомандующего), с 9 янв. 1919 — Ч.Б.с.п. (приказ штаба *Башкирского войска*). С авг. 1918 входил в состав *Второй Башкирской стрелковой дивизии*, с нояб 1918 — *Первой Башкирской стрелковой дивизии*. В ходе *Гражданской войны* участвовал в боях на Орском (см. *Блокада Орска 1918*), *Актюбинском фронтах* и *Стерлитамакском фронте*. После *перехода Башкирского правительства и войск на сторону Советской республики* полк был расформирован. Белое командование наградило за особые заслуги 4 *унтер-офицеров*, 12 ефрейторов и 69 рядовых полка, жители г.Орск в знак благодарности вручили полку знамя (окт. 1918). Георгиевского креста 4-й ст. (см. *Георгиевский знак отличия*) был удостоен рядовой З.*Псенчин*. Ком. полка: подполковник К.*Еникеев* (с июля 1918), штабс-капитан Байрашевский (февр. 1919).

Ист.: Национально-государственное устройство Башкортостана (1917—1925 гг.): док. и материалы. В 4 т. Т.2. Ч.1. Уфа, 2002; А.А.Валидов — организатор автономии Башкортостана. У истоков федерализма в России (1917—1920): сб. док. и материалов. В 2 ч. Ч.1. Уфа, 2005.

Лит.: Таймасов Р.С. Участие башкир в Гражданской войне. Кн.1. В лагере контрреволюции (1918 — февраль 1919 гг.). Уфа, 2009.

Р.С.Таймасов

ЧЕТЫРНАДЦАТАЯ АРМИЯ РККА, создана в июне 1919 по пост. *Революционного военного совета РСФСР* на базе 2-й Укр. сов. армии. В Ч.а. входили 5-я (нояб.—дек. 1919), 7-я (сент.—нояб.), 7-я Укр. (июнь—июль), 12-я (нояб.—дек. 1920), 24-я (авг.—нояб.), 41-я (июль 1919 — дек. 1920), 42-я (янв. 1920), 44-я (апр.—май, июнь 1920), 45-я (нояб. 1919 — март, апр.—май, июнь, авг.—дек. 1920), 46-я (авг. 1919 — янв. 1920), 47-я (июнь—июль, авг.—дек.), 55-я (нояб.—дек.), 57-я (июль—нояб. 1919), 58-я (июль—авг. 1919, дек. 1920), 60-я (авг. 1919, февр.—дек. 1920), Латышская (окт. 1919 — март 1920), Эстонская (окт. 1919) стрелк. дивизии, *Отдельная Башкирская кавалерийская дивизия* (июль—сент. 1919), 8-я кав. див. (сент.—нояб. 1919, май—июль, авг.—окт. 1920). В июне—июле 1919 командованию Ч.а. подчинялась Крымская армия. Действовала в составе *Южного фронта*, с 10 янв. 1920 — *Юго-Западного фронта*. В период *Гражданской войны* участвовала в боевых действиях в Украине. С июня 1919 Ч.а. вела бои с войсками А.И.*Деникина* на фронте и отрядами Н.И.Махно в тылу (Донбасс и Левобережная Украина). В окт.—нояб. освободила гг. Кромы (Орловская губ.), Фатеж, Льгов, Курск (все — Курская губ.), участвовала в Харьковской операции, в дек. 1919 — янв. 1920 — г.Екатеринослав и отрезала левофланговую группу Добровольческой армии от её гл. сил, в февр.—марте 1920 — Правобережную Украину и гг. Одесса, Тирасполь (оба — Херсонская губ.). В ходе *советско-польской войны 1920* в июле—авг. в составе Юго-Зап. фр. участвовала в боях ок. гг. Винница, Проскуров (оба — Подольская губ.), во Львовской операции. Расформирована 5 янв. 1921. Командующие: К.Е.Ворошилов (с июня 1919), С.И.Аралов (18—29 июля 1919), А.И.Егоров (с июля), И.П.Уборевич (окт. 1919 — февр. 1920; апр.—июль 1920; нояб.—дек.), П.К.Мармузов (с февр.), М.В.Молкочанов (с июля), М.И.Василенко (с сент.), И.Э.Якир (с дек.).

ЧЕТЫРНАДЦАТЫЙ БАШКИ́РСКИЙ ПОЛК конный, образован в период *Отечественной войны 1812* по *Указу от 8 августа 1812 "О сформировании Башкирских казачьих полков"* в Верхнеуральском уезде Оренб. губ. из *башкир* 6-го кантона. Числ. полка составляла 530 чел.; имелось 768 лошадей. 8 окт. 1812 выступил в поход в г.Ниж. Новгород. Осенью 1812 — зимой 1813 дислоцировался в с.Воскресенское Нижегородской губернии. Позднее был направлен в Украину и вошёл в состав 3-го округа ополчения под команд. ген.-лейт. графа П.А.Толстого. В мае 1813 совм. с Симбирским ополчением прибыл в Варшавское герцогство. Входил в состав Польской армии ген. от кавалерии барона Л.Л.Беннигсена, с 21 окт. — гарнизона г.Лейпциг под команд. ген.-майора кн. Н.Г.Репнина-Волконского (Польская армия), с нояб. — отряда под команд. ген.-майора К.А.Крейца. В период *заграничных походов русской армии 1813—14* участвовал в боях на терр. Пруссии: при д.Гисгибень (26 сент. 1813), м.Дона (27 сент.), д.Плауден (29 сент.), *битве при Дрездене 1813*, *Лейпцигском сражении 1813*. В янв. 1813 в полку состояли 2 штаб-офицера, 5 *есаулов*, 5 *сотников*, 5 *хорунжих*, 12 *пятидесятников*, 12 *урядников*, *полковой мулла*, *унтер-офицер*, писарь, квартирмейстер, 500 башкир; имелось 512 строевых и 256 вьючных лошадей. В дек. 1814 полк по возвращении в Оренб. губ. был расформирован. Ком. полка — майор П.Селезнёв, полковой ком. — *Абдулла Сурагулов*.

Р.Н.Рахимов

ЧЕХОСЛОВА́ЦКИЙ ОТДЕ́ЛЬНЫЙ КО́РПУС, сформирован в сент. 1917 в составе рус. армии по приказу Верховного главнокомандующего ген. Н.Н.Духонина из чехов и словаков (эмигрантов, военнопленных Австро-Венгерской армии) на терр. Украины в целях переброски на фронт против Германии. В состав Ч.о.к. входили 1-я гуситская и 2-я Чехословацкая стрелк. дивизии. Общая числ. корпуса составляла 30 тыс. человек. 10 марта 1917 чехословацкие солдаты и офицеры приняли присягу Врем. пр-ву России. 15 янв. 1918 корпус перешёл в подчинение команд. Франц. армии. 26 марта СНК РСФСР заявил о готовности эвакуировать части корпуса из России через г.Владивосток. Сов. пр-во пыталось использовать Ч.о.к. в борьбе с войсками Украины, отделявшейся от России. Из-за давления германского посольства и инцидентов между чехословаками и бойцами Кр. Армии Л.Д.*Троцкий* издал приказ о разоружении корпуса и фактич. ликвидации его как боевого соединения, неисполнение к-рого грозило расстрелом. 20 мая в г.Челябинск на совещании команд. корпуса было принято решение не сдавать оружие, поднять соединение на борьбу с большевиками и пробиваться в г.Владивосток, что явилось началом *Гражданской войны* в России. 25 мая в г.Мариинск произошло первое вооруж. столкновение корпуса с красными частями. В ходе боевых действий 26 мая корпусом были захвачены гг. Новониколаевск и Челябинск, 29 мая — г.Пенза, 30 мая — г.Сызрань, 31 мая — г.Томск, 7 июня — г.Омск, 29 июня — г.Владивосток, 20 июля — г.Тюмень, в июле — гг. Уфа, Симбирск и Екатеринбург, в авг. — Казань. В июне Ч.о.к. оказал поддержку *Башкирскому правительству* в формировании частей *Башкирского войска*. С сер. июня совм. с *Первым Башкирским стрелковым полком*, с июля — со *Вторым Башкирским стрелковым полком* действовал в Екатеринбургском направлении. После поражения Германии и Австро-Венгрии в *Первой мировой войне 1914—18* была образована Чехословацкая респ., Ч.о.к. прекратил воен. действия против Кр. Армии. С весны 1919 части корпуса по приказу командующего войсками Антанты ген. Жанена охраняли участок ж.д. между гг. Омск и Иркутск. 7 февр. 1920 между пр-вом РСФСР и команд. корпуса было подписано соглашение о перемирии. Эвакуация частей и имущества Ч.о.к. через г.Владивосток завершилась 2 сент. 1920. Ком. корпуса: ген.-майоры В.Н.Шокоров (с сент. 1917), Я.Сыровы (с авг. 1918).

Р.С.Таймасов

ЧУЛО́ШНИКОВ Александр Петрович [8.8.1894, с.Чёрный Остров Подольской губ. — 1941 (по др. данным, янв. 1942), Ленинград], историк. Кандидат ист. наук (1935). После окончания историко-филологич. факультета Имп. Петроградского ун-та (1916) преподавал там же. С 1919 работал в Ин-те нар. образования, в НК просвещения Кирг. АССР (оба — г.Оренбург). С 1921 в Ленинграде: в Горном ин-те, с 1922 в Ист. НИИ при Петроградском ун-те, с 1923 в Центр. архиве РСФСР, с 1930 в Ин-те истории АН СССР (с 1936 ст. научный сотрудник). Научные иссл. посвящены полит. и соц.-экономич. взаимоотношениям *Башкортостана* и Казахстана 17—19 вв. На основе архивных и опубл. источников Ч. описаны *военная служба башкир* на *Оренбургской линии*, стратегия и *военная тактика башкир* в ходе *Башкирского восстания 1755—56*, их *вооружение*, указаны причины успеха воен. действий восставших (в т.ч. хорошая организация разведки, ориентация на местности и др.). Ответств. ред. 1-й части (1936), один из составителей 2-го тома "Материалов по истории Башкирской АССР" (неопубл., хранится в Научном архиве УНЦ РАН; см. "*Материалы по истории Башкортостана*"). Автор трудов "Очерки по истории Башкирии", "Восстание башкирского народа против колониализма в 50—70-х гг. XVIII в." и "Народное образование и политика царизма в области просвещения в Башкирии в первой половине XIX в." (неопубл., хранятся в архиве С.-Петерб. ин-та истории РАН).

Соч.: Очерки по истории казах-киргизского народа в связи с общими историческими судьбами других тюркских племён. Ч.1. Оренбург, 1924; Восстание 1755 г. в Башкирии. М.; Л., 1940.

И.В.Кучумов

ЧУРАГУ́Л МИНЛИБА́ЕВ, один из предводителей *Башкирского восстания 1755—56*. Проживал в д.Тюндюково Гайнинской вол. Осинской дороги (ныне с.Тюндюк Бардымского р-на Пермского края). Мулла. Призывал народ к восст., в июле 1755 сформировал отряд из жителей своей волости. 27 авг. прибыл в с.Кызылярово Гайнинской вол. Осинской дороги (ныне с.Краснояр 1-й Бардымского р-на Пермского края) для участия в повстанч. движении, в нач. сент. — в д.Карыш Таныпской вол. Сиб. дороги (ныне д.Верхнекарышево Балтачевского р-на РБ), где намеревался согласовать с *Батыршой* дальнейшие действия по подготовке вооруж. выступления. Повстанцы были разбиты отрядом *Туктамыша Ижбулатова*. Дальнейшая судьба неизвестна.

Лит.: Акманов И.Г. Башкирские восстания в XVIII в. Уфа, 1987.

И.Г.Акманов

Ш



ША́ДОВ Иоганн Готтфрид (20.5.1764, Берлин — 27.1.1850, там же), скульптор, рисовальщик, гравёр. Член Берлинской Академии художеств (1788). Учился в мастерской скульптора Ж.-П.-А.Тассара (Берлин), с 1778 — в Берлинской Академии художеств, в 1785—87 — в частной Академии А.Триппеля (Рим). С 1788 глава придворной скульптурной мастерской, с 1805 вице-дир., с 1815 дир. Берлинской Академии художеств. В 1791 совершил поездки в гг. Стокгольм и С.-Петербург, в результате к-рых были созданы рисунки, вошедшие в альбом "Национальные физиономии или наблюдения над различием черт лица и внешним обликом тела", часть из них позднее была награвирована живописцами Р.Жакеменом и Л.Бухгорном.



Башкир. Худ. И.Г.Шадов. 1-я пол. 19 в.

Последующие произв. Ш. посвящены *заграничным походам русской армии 1813—14*: "Казак-башкир 1813—1814", "Калмык", "Гусары, пехота, артиллерия", "Гвардейские казаки 1808, 1814—1815" и др. Точным описанием одежды и снаряжения отличается работа "Башкир". Работы Ш. находятся в Нац. галерее Берлина, Ист. музее (Москва).

Е.М.Букреева



М.М.Шаймуратов

ША́ЙМУРА́ТОВ Минигали Миназович (15.8.1899, д.Биштяки Уфим. уезда одноим. губ., ныне с.Шаймуратово Кармаскалинского р-на РБ, — 23.2.1943, похоронен в с.Петровское Укр. ССР), воен. деятель. Ген.-майор (1942). Член ВКП(б) с 1924. Участник *Гражданской войны* и *Великой Отечественной войны 1941—45*. Окончил Казанские кав. курсы (1922), Воен. академию РККА им. М.В.Фрунзе (Москва, 1934). С 1913 работал матросом-грузчиком на пароходе "Урал" пароходства Д.Д.Якимова (Уфа). В 1919—20 служил в составе 270-го Белорецкого стрелк. полка 30-й стрелк. див. на *Восточном фронте*, с 1921 ком. взвода 6-х Кирсановских и 7-х Старожиловских кав. курсов, в 1922—23 ком. взвода 79-го Дубининского кав. полка 14-й кав. дивизии Моск. воен. округа, с 1924 ком. эскадрона 14-й кав. див. 1-й конной армии, в 1925—30 курсовой ком. 1-й Сов. объединённой воен. школы РККА им. ВЦИК (Москва). В 1934—37 и 1939—41 воен. атташе в Китае. В 1938—39 нач. 2-го отделения 4-го отдела Развед. управления Ген. штаба Кр. Армии, ком. 1-го особого кав. полка нар. комиссариата обороны СССР, в окт.—нояб. 1941 — при 3-м кав. корпусе Зап. фронта. 25 дек. 1941 Ш. прибыл в Уфу и вступил в должность ком. *Сто двенадцатой Башкирской кавалерийской дивизии*, одновр. с нояб. 1942 зам. ком. 8-го кав. корпуса. В февр. 1943 112-я Баш. кав. див. в районе г.Ворошиловград совершила рейд по тылам противника, в ходе к-рого Ш. погиб. Награждён *Красного Знамени орденами* (1938, 1941), орд. Кр. Звезды (1943), медалью. В Кармаскалинском р-не именем Ш. названы село и ср. школа, на здании к-рой установлена мемор. доска, в насел. пунктах РБ — нек-рые сельскохозяйственные пр-тия и улицы. В Уфе и с.Шаймуратово ему установлены памятники. Именем Ш. названы улицы в г.Петровский (также площадь) и п.Чернухино (Украина).

Лит.: Рафиков З. Глубокий рейд // Генералы Башкортостана. Уфа, 1995; Насыров А.Х. Подвиг генерала: воспоминания командира эскадрона 112-й Башк. кавалер. дивизии. Уфа, 2006.

Ф.Н.Вахитов, Г.Т.Хусаинова



Г.Ф.Шайхутдинов

ШАЙХУТДИ́НОВ Гимай Фасхутдинович [21.6.1913, д.Кр. Горка Уфим. уезда одноим. губ. (Нуримановский р-н РБ) — 6.9.1952, там же], *Герой Советского Союза* (1944). Ст. лейт., артиллерист. Участник *Великой Отечественной войны 1941—45*. Окончил Уфим. лесной техникум (1935), арт. уч-ще (1943). До призыва в армию (1935) работал в Иглинском лесном хозяйстве. С 1937 пред. Нуримановского районного комитета Башосоавиахим. На фронте с янв. 1944. Ком. батареи 89-го гв. арт. полка (41-я гв. стрелк. дивизия 4-й гв. армии 2-го Укр. фр.) гв. лейт. Ш. 17 февр. 1944 ок. с.Журжинцы (Укр. ССР) точным огнём из орудий отражал атаки противника, бойцы его батареи со стрелк. оружием заняли круговую оборону, уничтожили ок. 250 солдат и отстояли позиции. После увольнения в запас (1945) работал в Нуримановском р-не: пред. районного комитета Башосоавиахим, с 1950 зав.

сберегат. кассой. Награждён орд. Ленина (1944), Кр. Звезды (1944), медалями. В родном селе именем Ш. названа улица, на месте подвига артиллеристов батареи ему установлен памятник.

Лит.: Сафин Х. Гвардейцы не отступают //Славные сыны Башкирии. Кн.4. Уфа, 1979.

И.Г.Каримова



Ф.Г.Шамгулов

ШАМГУ́ЛОВ Фаттах Гафурьянович (4.8.1921, д.2-е Ялчино Юрматынского кантона АСБР, ныне д.Ялчино Кугарчинского р-на РБ, – 19.4.1945, г.Пшина, Польша), *Герой Советского Союза* (1946; посмертно). Майор. Участник *Великой Отечественной войны 1941–45*. Окончил Свердловское воен. пехотное уч-ще (1941), Высшие стрелково-тактич. курсы усовершенствования командного состава РККА "Выстрел" (1942). На фронте с мая 1942. Зам. ком. 227-го стрелк. полка (183-я стрелк. дивизия 101-го стрелк. корпуса 38-й армии 4-го Укр. фр.) майор Ш. 18 апр. 1945 с батальоном первым форсировал р.Опава ок. г.Моравска-Острава (Чехословакия) и захватил плацдарм, с 5 бойцами в рукопашной схватке уничтожил 20 солдат и занял долговременную огневую точку противника. Преследуя врага, батальон ворвался в укрепл. насел. пункт и освободил его, Ш. уничтожил 13 солдат; погиб. Награждён орд. Ленина (1946), *Красного Знамени орденом* (1942), орд. Кутузова 3-й ст. (1945), Александра Невского (1943), Отеч. войны 1-й ст. (1944), Кр. Звезды (1943). В Кугарчинском р-не в д.Ялчино именем Ш. названа улица, в д.Худайбердино на здании школы, в к-рой он учился, установлена мемор. доска.

Лит.: Колядин Ф. "Метеор" сгорает на лету //Славные сыны Башкирии. Кн.3. Уфа, 1968.

И.Г.Каримова



Р.Ш.Шарипов

ШАРИ́ПОВ Рамазан Шарипович (1892, Оренб. губ. – 27.11.1937, Уфа). Участник *Гражданской войны* и *советско-польской войны 1920*. В 1918 вступил в ряды *Башкирского войска*. С 1 авг. 1918 назначен пом., с сент. – воинским нач. Тамьян-Катайского кантона. Мобилизовывал нас. для *Первого Башкирского кавалерийского полка имени А.Б.Карамышева* и *Пятого Башкирского стрелкового полка*. После *перехода Башкирского правительства и войск на сторону Советской республики* в июне 1919 назначен ком. ружейно-пулемётного парка *Отдельной Башкирской стрелковой бригады* в г.Белебей. В сент. в составе 3-го Баш. стрелк. полка переброшен в Петроград, где был назначен ком. 1-го кав. полка *Отдельной Башкирской кавалерийской дивизии*, в 1920 – *Отдельной Башкирской кавалерийской бригады* на *Юго-Западном фронте*. В июне в результате умелого руководства Ш. действиями 1-го полка в бою Отд. Баш. кав. бригадой были заняты дд. Богданы и Пенязевичи (обе – Украина), захвачены оружие, боеприпасы, обозы, взяты в плен солдаты. За проявленную отвагу награждён *Красного Знамени орденом* (1921). В 30-е гг. служил воен. комиссаром объединённого районного воен. комиссариата в г.Стерлитамак. Репрессирован в 1937 (7 сент. арестован, 27 нояб. расстрелян). Реабилитирован 21 мая 1956.

А.Ш.Ярмуллин

ШАЯХМЕ́ТОВ Усман. Участник *Гражданской войны* и *советско-польской войны 1920*. Служил старшиной 4-го эскадрона 27-го кав. полка *Отдельной Башкирской кавалерийской бригады*. 17 нояб. 1920 в ходе боя ок. д.Дезиево (Украина) эскадрон Ш. разгромил пехоту противника, вооружённую пулемётом. За проявленную отвагу награждён *Красного Знамени орденом* (1922).

А.Ш.Ярмуллин

ШЕСТНА́ДЦАТЫЙ БАШКИ́РСКИЙ ПОЛК конный, образован в период *Отечественной войны 1812* по *Указу от 8 августа 1812 "О сформировании Башкирских казачьих полков"* в д.Кулсарино Челяб. уезда Оренб. губ. из *башкир* 5-го кантона. Числ. полка составляла 530 чел.; имелось 750 лошадей. 14 окт. 1812 выступил в поход в г.Ниж. Новгород. Входил в состав 3-го округа ополчения под команд. ген.-лейт. графа П.А.Толстого, с мая 1813 совм. с Костромским ополчением – Польской армии ген. от кавалерии барона Л.Л.Беннигсена, с 9 сент. – корпуса под команд. ген.-лейт. барона И.К.Розена. В ходе *заграничных походов русской армии 1813–14* под команд. Розена участвовал в *блокаде Глогау 1813*. В февр. 1815 полк вернулся в Оренб. губ. (в составе находились обер-офицер, пом. ком. полка, 5 *есаулов*, 5 *сотников*, 5 *хорунжих*, 10 *пятидесятников*, *полковой мулла*, писарь, квартирмейстер, унтер-офицер "для письменных дел", 458 башкир; имелось 496 лошадей) и был расформирован. Ком. полка – капитан М.Трунов, полковой ком. – Габидуллин.

Р.И.Рахимов

ШЕСТО́Й БАШКИ́РСКИЙ ПОЛК конный, сформирован в период *Отечественной войны 1812* по приказу оренб. губернатора кн. Г.С.*Волконского* от 25 июня 1812 в Мензелинском уезде Оренб. губ. из *башкир* 11-го кантона. Числ. полка составляла 530 чел.; имелось 1060 лошадей. 21 авг. выступил в поход

через гг. Елабуга, Арск, Казань, Свияжск, Чебоксары Казанской губ., 16 окт. прибыл в г.Ниж. Новгород. В дек. переведён в г.Устюжна Новгородской губ., где принял участие в подавлении волнений крестьян горнозаводчика А.И.Яковлева. Позднее полк охранял дорогу С.-Петербург–Вологда, затем был направлен в г.Витебск для обеспечения правопорядка, 1 апр. 1814 – в г.Борисов Минской губ. для несения караульной службы. В янв. 1815 полк (в его составе находились штаб-офицер, полковой ком., полковой пом., 5 *есаулов*, 5 *сотников*, 5 *хорунжих*, 10 *пятидесятников*, писарь, солдат "для письменных дел", квартирмейстер, денщик, 463 башкира; имелось 477 лошадей) вернулся в Оренб. губ. и был расформирован. Ком. полка – майор Н.Ф.Шайдаров.

Р.Н.Рахимов

ШЕСТО́Й БАШКИ́РСКИЙ СТРЕЛКО́ВЫЙ ПОЛК, сформирован по приказу *Башкирского военного совета* от 16 окт. 1918 в г.Оренбург из *башкир* Стерлитамакского уезда как 6-й Баш. пех. полк, с 25 окт. 1918 переименован в Ш.Б.с.п. Общая числ. полка составляла 450 человек. До янв. 1919 находился в распоряжении *Башкирского правительства*. С янв. 1919 входил в состав *Второй Башкирской стрелковой дивизии*. В ходе *Гражданской войны* участвовал в боях против частей РККА на *Стерлитамакском фронте*. После *перехода Башкирского правительства и войск на сторону Советской республики* был расформирован. Ком. полка: штабс-капитан А.Г.*Ишмурзин* (с окт. 1918), поручик У.Н.*Терегулов* (февр. 1919).

Ист.: Национально-государственное устройство Башкортостана (1917–1925 гг.): док. и материалы. В 4 т. Т.2. Ч.1. Уфа, 2002; А.А.Валидов – организатор автономии Башкортостана. У истоков федерализма в России (1917–1920): сб. док. и материалов. В 2 ч. Ч.1. Уфа, 2005.

Лит.: Таймасов Р.С. Участие башкир в Гражданской войне. Кн.1. В лагере контрреволюции (1918 – февраль 1919 гг.). Уфа, 2009.

Р.С.Таймасов

ШТАБС-КАПИТА́Н, обер-офицерский чин (см. *Звания воинские*) в *пехоте*, артиллерии и инженерных войсках рус. армии. Введён 7 янв. 1797 рос. имп. Павлом I вместо звания капитан-поручик. Мог занимать должность пом. ком. роты или арт. батареи. В Табели о рангах чин принадлежал 10-му классу, с 6 мая 1884 – 9-му (нижестоящие чины обращались "Ваше благородие"), в гв. частях – 8-му классу ("Ваше высокоблагородие"). Соответствовал чинам *штабс-ротмистра* в *кавалерии* и подъесаула в казачьих войсках. Упразднён декретом СНК РСФСР "Об уравнении всех военнослужащих в правах" от 16 дек. 1917. В период *Гражданской войны* существовал как воинское звание в частях белых армий, в т.ч. в *Башкирском войске*.

ШТАБС-РО́ТМИСТР, обер-офицерский чин (см. *Звания воинские*) в *кавалерии*. Введён рос. имп. Павлом I в янв. 1797 вместо секунд-ротмистра. Являлся пом. ком. *эскадрона*. В Табели о рангах чин принадлежал 10-му классу, с 1884 – 9-му классу (нижестоящие чины обращались "Ваше благородие"). Соответствовал чинам *штабс-капитана* в *пехоте* и подъесаула в казачьих войсках. Упразднён декретом СНК РСФСР "Об уравнении всех военнослужащих в правах" от 16 дек. 1917. В период *Гражданской войны* существовал как воинское звание в частях белых армий, в т.ч. в *Башкирском войске*.

Э

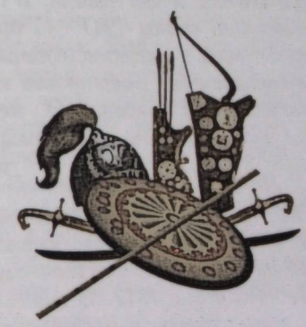

ЭСКАДРО́Н (франц. escadron – рой, стая), осн. тактич. подразделение в регулярной *кавалерии* многих гос-в до сер. 20 века. В рос. армии впервые появились в нач. 18 в. как штатные подразделения кав. *полков*. В казачьей коннице Э. соответствовала сотня. Состоял в осн. из 2–4 взводов. В армиях различных гос-в в Э. насчитывалось 120–200 чел., 4–6 Э. составляли полк. Делился на 2 полуэскадрона и 4 взвода по 16 рядов в каждом. В РККА имелись сабельные Э.,

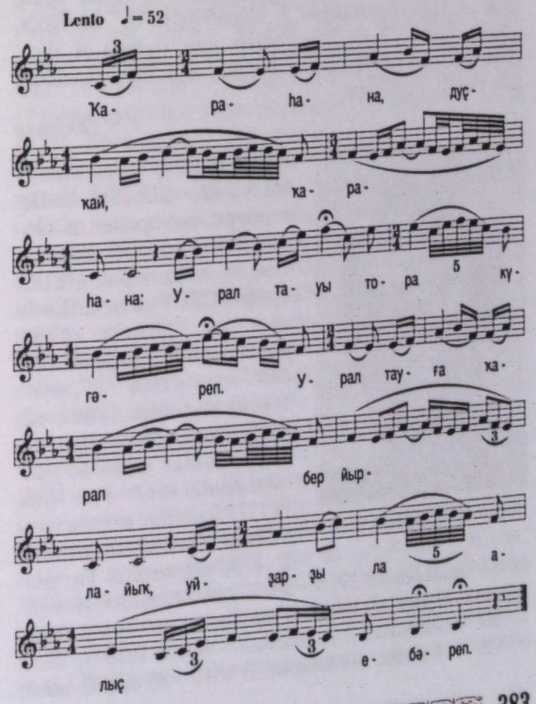

состоявшие из 4 взводов, отделений управления и тыла (всего 88–145 чел.). На вооружении личного состава находились шашки, револьверы (пистолеты), винтовки, ручные пулемёты, гранаты. Конно-пулемётные Э. включали 4 взвода с 4 станковыми пулемётами системы "Максим" на тачанках в каждом. По приказу РВСР от 27 февр. 1921 в кав. полках введён конно-пулемётный Э. (20 пулемётов "Максим"), в каждом из вновь образованных 5 (вместо 4) Э. насчитывалось 176 чел. и 193 лошади. В годы *Великой Отечественной войны 1941–45* организация и вооружение Э. были усовершенствованы. В состав полков *Сто двенадцатой Башкирской кавалерийской дивизии* входили 4 сабельных Э., медико-сан., подвоза, отд. Э. хим. защиты, полуэскадрон связи.

Р.С.Таймасов

"ЭСКАДРО́Н", баш. нар. песня, халмак-кюй (умеренный напев). Песня философского характера. Возникновение "Э." связано с участием баш. воинов в *Отечественной войне 1812*. В тексте отражены чувства баш. воина-кавалериста, воспевающего красоту родного Урала перед расставанием. Песня характеризуется широким диапазоном (дуодецима), орнаментальными распевами в конце фраз и переменным ритмом; в основе мелодии — пентатоника минорного наклонения. Плавность и поступенное движение мелодической линии к кульминации усиливает чувство тоски перед разлукой, к-рым пронизано содержание песни. Также существуют варианты песни под назв. "Иҫке эскадрон" ("Старый эскадрон"), "Яңы эскадрон" ("Новый эскадрон"). Обработки "Э." осуществлены комп. Х.Ф.Ахметовым для голоса и фп., И.И.Хисамутдиновым для органа, А.А.Эйхенвальдом для симф. оркестра.

Г.Ч.Хамитова



П.К.Эссен

Э́ССЕН Пётр Кириллович (11.8.1772 – 23.9.1844, С.-Петербург, похоронен в Орловской губ.), гос. деятель. Ген. от инфантерии (1819). Граф (1833). Участник Швейцарского похода 1799, *русско-прусско-французской войны 1806–07*, рус.-турецкой войны 1806–12, *Отечественной войны 1812*, *заграничных походов русской армии 1813–14* и 1815. В 1777 записан вахмистром в Лейб-кирасирский полк. С 1790 служил в Гатчинском батальоне, в 1796–98 — лейб-гвардии Измайловском полку. С 1800 выборгский воен. губернатор. С 1806 командовал 7-й, позднее — 8-й, с 1815 — 27-й, с 1816 — 4-й пех. дивизиями. В 1817–30 оренб. воен. губернатор, одновр. управляющий гражд. частью, ком. *Отдельного Оренбургского корпуса* и нач. пограничной части. Способствовал отмене в г.Оренбург воинского постоя, открытию Уфим. мужской гимназии, Оренб. Неплюевского воен. уч-ща (см. *Неплюевский кадетский корпус*), школ в казачьих станицах, укреплению *Оренбургской линии*. Запретил продажу вотчинных земель *башкир*, провёл регламентацию казачьего землевладения. В 1820 подготовил проект преобразования *кантонной системы управления*, в к-ром предполагалось полное подчинение башкир и *мишарей* воен. ведомству, перевод их на рекрутскую повинность (с сохранением адм. деления на *кантоны* и юрты), создание 15 баш. и 3 мещерякских конно-казачьих полков, войскового управления, возглавляемого атаманом. Право распоряжения баш. вотчинными землями переходило войсковой канцелярии; содержание воен. формирований должно было производиться за счёт спец. налога с нас. (ежегодный денежный сбор с войска – ок. 1,3 млн. руб.). Проект не был поддержан МВД по полит. и экономич. причинам, т.к. вызвал недовольство башкир и требовал больших финансовых расходов. В 1829 во время эпидемии холеры ввёл карантин и принял активные меры по её ликвидации. В 1830–42 с.-петерб. военный ген.-губернатор. Член Гос. совета (1830). Награждён орд. Св. Андрея Первозванного (1834) с бриллиантами (1841), *Георгия орденом* 3-й ст. (1807), *Владимира орденами* 1-й (1812) и 2-й (1808) ст., орд. Св. Александра Невского (1809) с бриллиантами (1811), Белого Орла (1834), *Анны орденами* 1-й (1799), 2-й (1798) и 3-й (1798) ст., иностр. орд. Кр. Орла 1-й ст. (Пруссия), медалями, золотым оружием с алмазами (1812).

Лит.: Семёнов В.Г., Семёнова В.П. Губернаторы Оренбургского края. Оренбург, 1999.

В.Г.Семёнов, В.П.Семёнова

Ю



ЮГО-ЗА́ПАДНЫЙ ФРОНТ, образован в сент. 1918 по приказу *Революционного военного совета РСФСР* как *Южный фронт*, с 10 января 1920 Ю.-З.ф. В состав входили *Двенадцатая армия* (янв.–авг., сент.–дек. 1920), 13-я армия (янв.–сент.), *Четырнадцатая армия* (янв.–дек.), 1-я (апр.–авг.), 2-я Конные армии (июль–сент.), Укр. трудовая армия (янв.–сент.), Фастовская группа И.Э.Якира (май–июнь), 3-й отряд Днепровской флотилии (май–июнь), Гомельский укрепл. район (февр.–март 1920). В оперативном подчинении Ю.-З.ф. находились боевые силы Чёрного и Азовского морей. Числ. войск фр. к маю 1920 составляла 15 тыс. человек. В ходе *Гражданской войны* в янв.–февр. 1920 действовали против армии А.И.*Деникина*: 7 февр. заняли г.Одесса Херсонской губ., к 1 марта вышли на линию гг. Мозырь Минской губ.–Овруч–Коростень Волынской губ.–Летичев Подольской губ. и р.Днестр, развернули наступление на полуостров Крым, но овладеть Крымским перешейком не смогли. В апр.–сент. армии фр. действовали на двух стратегич. направлениях – крымском (против Вооруж. сил на Ю. России ген.-лейт. П.Н.Врангеля) и зап. (против Польши). В ходе *советско-польской войны 1920* в марте–окт. войска Ю.-З.ф. (в т.ч. *Отдельная Башкирская кавалерийская бригада* в составе 12-й армии) вели боевые действия против 2-й, 3-й, 6-й польских армий и Укр. армии С.В.Петлюры. В апр.–мае в результате наступления польско-укр. войск части РККА оставили гг. Мозырь, Овруч, Коростень, Киев и отошли на левый берег р.Днепр. В мае–июне перешли в контрнаступление и успешно провели *Киевскую операцию 1920*. В июне–июле в ходе Новоград-Волынской и Ровенской операций нанесли поражение польским армиям и вышли на подступы к гг. Люблин и Львов (Польша), но в авг. были вынуждены отступить. 18 окт. после заключения перемирия с Польшей войска были отведены на гос. границу. В июне–июле див. Ю.-З.ф. отступили к правому берегу р.Днепр и вели оборонительные бои на рубеже г.Херсон Херсонской губ.–г.Никополь Екатеринославской губ.–нпп Б. Токмак–г.Бердянск Таврической губернии. В авг. перешли в наступление и заняли Каховский плацдарм в целях дальнейшего продвижения вглубь Крыма. В сент. 1920 Крымский участок был выделен в Юж. фр. (2-го формирования). В дек. управление и войска Ю.-З.ф. переданы в Киевский воен. округ. Командующий фр. — А.И.Егоров.



Н.Н.Юденич

ЮДЕ́НИЧ Николай Николаевич [18.7.1862, Москва – 5.10.1933, г.Сен-Лоран-дю-Вар, похоронен в г.Канны, перезахоронен в 1957 в г.Ницца (Франция)], деятель *Белого движения*, генерал от инфантерии (1915). Из дворян. Участник *русско-японской войны 1904–05*, *Первой мировой войны 1914–18* и *Гражданской войны*. Окончил Александровское воен. училище (Москва, 1881) и Николаевскую академию Ген. штаба (С.-Петербург, 1887). С 1914 нач. штаба Кавказской армии, с янв. 1915 командующий Отд. Кавказской армией, с марта 1917 – Кавказским фронтом. 2 мая уволен А.Ф.Керенским за отказ вести наступательные операции. В нояб. 1918 прибыл в Финляндию. 10 июня 1919 указом адм. А.В.*Колчака* Ю. назначен губернатором С.-З. России и главнокомандующим вооруж. силами на Сев.-Зап. фр., со 2 окт. одновр. командующий *Северо-Западной армией*. В сент.–дек. 1919 в составе *Седьмой армии* РККА против частей Сев.-Зап. армии действовала *Башкирская группа войск*. При *обороне Петрограда 1919* части Кр. Армии нанесли поражение войскам Ю., в нояб.–дек. части Сев.-Зап. армии были вытеснены на терр. Эстонии. 24 февраля выехал из Таллина в Ригу, затем в Англию, позднее во Францию. Награждён *Георгия орденами* 2-й (1916), 3-й и 4-й ст., *Владимира орденами* 2-й (апр. и июль 1913), 3-й с мечами (1906), 4-й (1904) ст., *Анны орденами* 1-й (1909), 2-й (1900), 3-й (1893) ст., *Станислава орденами* 1-й с мечами (1906), 2-й (1895), 3-й (1889) ст., золотым оружием "За храбрость" (1906).

ЮЖНЫЙ ФРОНТ, образован приказом *Революционного военного совета РСФСР* от 11 сент. 1918 из войск Зап., Юж. участков отрядов завесы, Кр. Армии Сев. Кавказа и Астраханской группы. В состав входили 8-я (3 окт. 1918 – 9 янв. 1920), 9-я и 10-я (обе – 3 окт. 1918 – 30 сент. 1919), 11-я (3 окт. – 8 дек. 1918), 11-я отд. (23 мая – 12 июня 1919), 13-я (5 марта 1919 – 10 янв. 1920) армии, *Двенадцатая армия* 1-го (3 окт. – 8 дек. 1918) и 2-го формирования (27 июня – 27 июля 1919; 17 окт. 1919 – 10 янв. 1920), *Четырнадцатая армия* (27 апр. 1919 – 10 янв. 1920), 1-я Конная армия (19 нояб. 1919 – 9 янв. 1920), Особый корпус (до 17 июня 1919 Отд. экспедиц. корпус; 10 июня – 7 июля 1919), Внешний юж. р-н обороны (1 – 25 окт. 1919), Орловский воен. округ (26 окт. 1919 – 10 янв. 1920), группа В.И.Селивачева (нач. авг. – кон. сент. 1919), группа войск донецкого направления (15 февр. – 5 марта 1919), группа войск курского направления (21 дек. 1918 – 15 февр. 1919), Камышинская группа войск (7 янв. – 15 февр. 1919), Поворинская ударная группа войск (13 окт. – 2 дек. 1918), Особая группа В.И.Шорина (23 июля – 30 сент. 1919), Укр. группа войск (28 июня – 27 июля 1919), Каспийско-Кавказский отдел Ю.ф. (2 нояб. – 8 дек. 1918), резервная группа фр., включавшая 61-ю стрелк. и 11-ю кав. див. (25 окт. – 10 нояб. 1919). В войсках Ю.ф. в мае 1919 насчитывалось 73 тыс. человек. В ходе *Гражданской войны* войска фр. в сент.–нояб. 1918 действовали против Донской Казачьей армии, в апр. 1919 – окт. 1920 – против Вооруж. сил на юге России. В янв. 1919 в результате наступления частей Ю.ф. Донская армия была разбита. В июле 1919 в составе 14-й армии Ю.ф. против армии ген.-лейт. А.И.*Деникина* действовала *Отдельная Башкирская кавалерийская дивизия*.

В мае войска Деникина перешли в наступление и вынудили части Ю.ф. оставить Донскую обл., Донбасс, гг. Белгород Курской губ., Балашов и Царицын Саратовской губ., Харьков, но к нач. авг. были остановлены на рубеже с.Новоукраинка Херсонской губ.—ст.Ромодан Полтавской губ.—г.Обоянь Курской губ.—с.Н.Покровка Воронежской губ.—г.Борисоглебск Тамбовской губернии. В результате контрнаступления Ю.ф. в авг. 1919 сов. войска продвинулись за р.Хопёр (приток р.Дон), освободили нпп Павловск, Бирюч, Валуйки (все — Воронежская губ.) и вышли на линию гг. Волчанск—Купянск Харьковской губ.—ст.Подгорное Воронежской губернии. Однако под натиском превосходящих сил противника войска фр. вынуждены были отступить, оставив гг. Киев, Одесса, Курск, Воронеж и Орёл. 11 окт. началось контрнаступление Ю.ф., в ходе Орловско-Курской и Воронежско-Касторненской операций были освобождены гг. Кромы Орловской губ., Орёл, Воронеж, Ливны Орловской губ., Фатеж, Севск, Льгов, ст.Касторное, гг. Дмитриев, Курск (все — Курская губ.). Войска Ю.ф. провели Харьковскую, Донбасскую, Ростово-Новочеркасскую (совм. с 9-й армией Юго-Вост. фр.) операции, в ходе к-рых нанесли поражение войскам Деникина, освободили гг. Белгород, Харьков, Купянск, Ст.Оскол, Н.Оскол (оба — Курская губ.), Полтава, Киев, Ростов-на-Дону и вышли к Азовскому морю. После разгрома Добровольческой армии 10 янв. 1920 Ю.ф. был переименован в *Юго-Западный фронт*. Командующие: П.П.Сытин (с сент. 1918), П.А.Славен (с нояб. 1918), В.М.Гиттис (с янв. 1919), В.Н.Егорьев (с июля 1919), А.И.Егоров (с окт. 1919).

ЮЛА́Й АЗНА́ЛИН, Ю.Азналин [1729 (по др. данным, 1730), д.Текеево Шайтан-Кудейской вол. Сиб. дороги — не ранее 1797, г.Балтийский Порт Эстляндской губ.], участник *Польского похода 1771—73*, *Крестьянской войны 1773—75*, пугачёвский полковник. Проживал в Шайтан-Кудейской волости. *Старшина* той же вол., в купчих 1770 и 1773 подписывался и как старшина Кубовской вол. Сиб. дороги. В 1767 возглавлял баш.-мишарскую команду на *Оренбургской линии*. В 1771 участвовал в преследовании *калмыков*, направлявшихся из России на свою ист. родину в Джунгарию (Китай). Во время Польского похода был походным старшиной 6-й баш. команды (324 чел.), за отличие в боевых действиях награждён ген.-поручиком А.И.Бибиковым малым воинским знаменем. Осенью 1773 присоединился к восстанию. В июне—окт. по поручению Е.И.*Пугачёва* исполнял должность судьи Сиб. дороги. В июле—окт. 1774 со своим отрядом осаждал Катав-Ивановский завод, но взять его не смог. В нояб. по требованию подполковника И.Л.Тимашева прибыл с повинной в г.Челябинск. Находился под следствием в Казанской секретной комиссии, затем в Тайной экспедиции Сената. По предварительному приговору от 16 марта 1775 направлен в Уфим. провинц. канцелярию для установления степени вины. Согласно решению оренб. губернатора ген.-поручика И.А.Рейнсдорпа был подвергнут телесным наказаниям (175 ударов кнутом), приговорён к пожизненной каторге в г.Балтийский Порт.

И.М.Гвоздикова

"ЮЛА́Й И САЛАВА́Т" ("Юлай менэн Салауат"), пам. баш. словесности, эпос. Бытует в стихотворно-прозаич. форме. Одним из авторов, предположительно, является *Баик-Айдар*. Осн. тема — борьба баш. народа за освобождение от колониального гнёта. Эпос состоит из 2 хронологич. пластов. В первом повествуется об Азналы и его сыне *Юлае Азналине*, их сопротивлении захвату вотчинных земель *башкир* шайтан-кудейского рода племени кудей и строительству на их терр. з-дов. Юлай, не получив от царских властей ответа на свои обращения, поднимает народ на восстание. После неудачных сражений он с семьёй скрывается в горах от преследования. Второй пласт посвящён жизни *Салавата Юлаева*, к-рый рос смелым и ловким; его мировоззрение формировалось под влиянием бесед с Баик-Айдаром. Когда начинается *Крестьянская война 1773—75*, Салават собирает войско и присоединяется к Е.И.*Пугачёву*. После поражения восстания раненый батыр попадает в плен. В эпосе также упоминаются предводители и идеологи баш. восстаний Акай (см. *Акай Кусюмов*), *Батырша*, *Карасакал*, Кусюм-батыр (см. *Кусюм Тюлекеев*), Саит-батыр (см. *Сеит Ягафаров*).

Ист.: УНЦ РАН. Ф.3. Оп.12. Д.445; Башкорт халык ижады. Эпос. 3-со кит. Өфө, 1982.

М.Х.Идельбаев

ЮЛАМА́Н КУША́ЕВ (не ранее 1729 — ?), участник *Крестьянской войны 1773—75*, пугачёвский генерал. Проживал в Кара-Табынской вол. Сиб. дороги. Походный *старшина*. В дек. 1773 примкнул к восст. и возглавил движение в Исетской провинции. Отряд Ю.К. в янв.—февр. 1774 совм. с отрядом И.Н.Грязнова участвовал в осаде и захвате Челяб. крепости; 3 июня ок. д.Верхние Киги, 5 июня ок. д.Уразметево Тырнаклинской вол. Сиб. дороги в составе Гл. войска Е.И.*Пугачёва* — в боях против правительств. войск под команд. подполковника И.И.Михельсона; 11 июня — против команд подполковника А.В.Папава под Ачитской крепостью Пермской провинции; 19—21 июня — при осаде и захвате *Осы*, 12 и 15 июля — в сражениях под Казанью. В кон. июля со своим отрядом (1 тыс. чел.) вернулся в Исетскую провинцию, в нач. августа совм. с *Базаргулом Юнаевым* препятствовал продвижению по Уралью команд полковника Е.А.Ступишина и подполковника И.Л.Тимашева. 22 нояб. захвачен в плен и доставлен в Челяб. крепость к Тимашеву. Дальнейшая судьба неизвестна.

Лит.: Гвоздикова И.М. Башкортостан накануне и в годы Крестьянской войны под предводительством Е.И.Пугачёва. Уфа, 1999.

И.М.Гвоздикова

ЮСУ́П АРЫ́КОВ, один из предводителей *башкирских восстаний 1735—40*. Проживал в Кара-Табынской вол. Сиб. дороги. *Старшина* той же волости. *Батыр*. Мулла. Совм. с *Бепеней Торопбердиным* возглавил восст. на терр. Сиб. дороги. В авг. 1735 отряды Ю.А. и Баюраса Енурусова напали на Верхояицкую крепость (см. *Верхнеуральск*) и продовольств. обоз, направлявшийся из Течинской слободы в г.Оренбург. В дек. повстанцы во главе с Ю.А. захватили продовольств. обоз ок. Верхояицкой крепости, 12 янв. 1736 нанесли поражение Сиб. драгунскому полку полковника И.С.Арсеньева, заняли крепость.



Юсуп Арыков. Худ. Ф.Ф.Ислахов

В янв.—февр. совм. с *Тюлькучурой Алдагуловым* вёл бои против правительств. войск под команд. А.И.*Тевкелева* и полковника П.Мартакова. В нач. окт. прибыл в крепость Кызылташ Оренб. губ. к В.Н.*Татищеву* для переговоров, был арестован. Содержался в г.Екатеринбург, Мензелинской крепости (см. *Мензелинск*); в 1738 отправлен в С.-Петербург. Дальнейшая судьба неизвестна.

Ист.: Материалы по истории Башкортостана. Т.6. Оренбургская экспедиция и башкирские восстания 30-х годов XVIII в. Уфа, 2002.

Лит.: Акманов И.Г. Башкирия в составе Российского государства в XVII — первой половине XVIII века. Свердловск, 1991.

И.Г.Акманов

Я

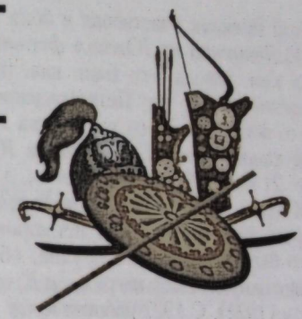

ЯКУ́П ТЛЕУМБЕ́ТЕВ, участник *Крестьянской войны 1773—75*, пугачёвский полковник. Проживал в д.Ахуново (Яуново) Мурзаларской вол. Сиб. дороги (Салаватский р-н РБ). Мулла той же волости. В кон. дек. 1773 во главе команды *башкир* примкнул к отряду *Салавата Юлаева*, в составе к-рого в янв.—нояб. 1774 участвовал в боевых операциях на терр. Пермской провинции и Сиб. дороги. За отличие в боях 3 июня ок. д.Верхние Киги (Кигинский р-н РБ) и 5 июня ок. д.Уразметево Тырнаклинской вол. Сиб. дороги против правительств. войск под команд. подполковника И.И.Михельсона был произведён Е.И.*Пугачёвым* в полковники. В нач. дек. 1774 Я.Т. захвачен в плен командой ген.-майора Ф.Ю.Фреймана. С нач. февр. 1775 содержался в Казанской секретной комиссии, с сер. марта — в канцелярии казанского губернатора ген.-поручика П.С.Мещерского. По определению Тайной экспедиции Сената от 27 марта 1775 был зачислен в солдаты и отправлен на службу в "остзейские" гарнизоны. Дальнейшая судьба неизвестна.

Ист.: РГАДА. Ф.6. Оп.1. Д.507. Ч.3. Л.121; Ф.7. Оп.1. Д.2043. Л.14; Ф.1100. Оп.1. Д.11. Л.254, 206; Ф.1274. Оп.1. Д.179. Л.752; ЦИА РБ. Ф.1. Оп.1. Д.3380. Л.63.

Лит.: Гвоздикова И.М. Башкортостан накануне и в годы Крестьянской войны под предводительством Е.И.Пугачёва. Уфа, 1998.

И.М.Гвоздикова



Ш.Г.Якшигильдин

ЯКШИГИ́ЛЬДИН Шамсиддин Галяутдинович [1896, д.Мухамет-Рахимово Орского уезда Оренб. губ., ныне с.Матраево Зилаирского р-на РБ, — 1978, там же]. Участник *Первой мировой войны 1914—18*, *Гражданской войны*, *советско-польской войны 1920* и *Великой Отечественной войны 1941—45*. В 1915 призван в армию и отправлен на фронт. В апр.—авг. 1918 находился в госпитале. По возвращении домой (1918) вступил в ряды *Башкирского войска*. После *перехода Башкирского правительства и войск на сторону Советской республики* в составе *Отдельной Башкирской*

кавалерийской дивизии участвовал в боях против армии ген. А.И.*Деникина* на *Южном фронте*. Осенью 1919 служил ком. взвода 3-го Баш. кав. полка *Башкирской группы войск* на Петроградском фронте, с 1920 – 3-го эскадрона 27-го кав. полка *Отдельной Башкирской кавалерийской бригады* на *Юго-Западном фронте*. 21 нояб. 1920 в ходе боя ок. д.Гоноровка (Украина) Я. совм. с ком. полка и двумя красноармейцами перекрыл путь отступления петлюровцев, в результате чего были захвачены 5 орудий, обозы, пленные. За проявленную отвагу награждён *Красного Знамени орденом* (1922). С 1922 работал пред. исполкома Матраевского сел. совета Зилаирского кантона. С 1930 пред. колхоза "Новый мир", с 1932 работал в конторе "Заготскототкорм" Хайбуллинского района, в 1934–38 пред. Алгазинского и Матраевского сел. советов Матраевского р-на. В 1942 мобилизован на фронт. В 1943 после ранения демобилизован, работал в родном селе.

А.Ш.Ярмуллин

ЯЛЧИГУ́Л МАМБЕ́ТОВ. Участник *Отечественной войны 1812* и *заграничных походов русской армии 1813–14*. Из *тарханов*. Проживал в 9-м баш. кантоне Оренб. уезда одноим. губернии. Награждён Знаком отличия Воен. орд. Св. Георгия (см. *Георгиевский знак отличия*).

А.З.Асфандияров



Ш.Я.Ямалетдинов

ЯМАЛЕТДИ́НОВ Шагий Ямалетдинович [15.3.1914, д.Шигаево Верхнеуральского уезда Оренб. губ. (Белорецкий р-н РБ) – 28.5.1968, там же], *Герой Советского Союза* (1946). Участник *Великой Отечественной войны 1941–45* и *советско-японской войны 1945*. С 1932 работал в д.Шигаево: зав. избой-читальней, с 1934 секр., с 1938 пред. сел. совета. В Кр. Армии с 1936. На фронте с окт. 1942. Ком. орудия танка 2-го танкового батальона (41-я гв. танковая бригада 7-го механизированного корпуса 2-го Укр. фр.) гв. старшина Я. 18 апр. 1945 в ходе рейда на г.Брно, находясь в головном дозоре, уничтожил 2 танка и 3 противотанковые пушки противника; после гибели ком. орудия танка Я. возглавил экипаж, к-рый в районе пп Весёлки (оба – Чехословакия) подбил 3 бронированные машины врага, что способствовало выполнению боевой задачи батальона. После демобилизации (1946) работал в Белорецком р-не: пред. Шигаевского сел. совета, с 1947 зав. земельным отделом, с 1949 пред. колхоза им. Г.М.Маленкова, с 1953 – Шигаевского, Сосновского сел. советов, с 1960 учитель Шигаевской ср. школы. Деп. Верховного Совета БАССР 2-го созыва. Награждён орд. Ленина (1946) и медалями. В родной деревне именем Я. названа улица, в г.Белорецк ему установлен бюст.

Лит.: Куликов В. Четыре часа истории // Славные сыны Башкирии. Кн.3. Уфа, 1968.

И.Г.Каримова

ЯМБУ́РГСКАЯ ОПЕРА́ЦИЯ 1919, наступательная операция правого крыла *Западного фронта* РККА, проведённая в ходе *Гражданской войны* 5–14 нояб. в целях освобождения г.Ямбург Петроградской губернии. После поражения под Петроградом (см. *Оборона Петрограда 1919*) части *Северо-Западной армии* под команд. Н.Н.*Юденича*, отступая на З., пытались остановить дальнейшее наступление Кр. Армии. В составе частей белых насчитывалось 39 тыс. пехотинцев, 2 тыс. конников, 132 арт. орудия, 608 пулемётов, 3 бронепоезда, 4 танка. По плану командующего Зап. фронтом РККА В.М.Гиттиса предусматривалось силами 15-й и *Седьмой армии* нанесение ударов с последующим окружением и уничтожением гл. группировки противника ок. г.Ямбург. В операции были задействованы 59 тыс. пехотинцев, 2 тыс. конников, 243 арт. орудия, 1297 пулемётов. 6 нояб. войска Зап. фронта перешли в наступление. 7 нояб. части 7-й армии с боями заняли ст.Волосово, 15-й армии – пп Заполье. 8 нояб. 3-й Баш. кав. полк *Башкирской группы войск* вошёл в группу войск под команд. С.И.Одинцова в составе 7-й армии. Группа получила приказ прорвать оборону белых и освободить г.Ямбург, 11 нояб. к городу с С. и В. вышли войска 7-й, с Ю. – 15-й армий. Части Баш. полка 8 нояб. участвовали в прорыве фронта в районе дд. Бегуницы и Гомонтово, 10 нояб. – в преследовании отступающего противника по петроградскому шоссе в сторону г.Нарва, 12 нояб. – ок. д.Тикопись отрезали от осн. сил, препятствовали их переправе через р.Луга (басс. Балтийского моря) ок. г.Ямбург. 14 нояб. эскадрон Баш. полка совм. с 15-м стрелк. полком начал наступление на оборонит. позиции противника, одним из первых вошёл в г.Ямбург, захватил ж.-д. станцию и обоз, преследовал и участвовал во взятии в плен Талабского полка белых. В течение дня город был освобождён частями 7-й армии. В кон. нояб. – нач. дек. оставшиеся войска противника отступили на терр. Эстонии. Разгром армии Юденича в результате Я.о. окончательно предотвратил опасность захвата Петрограда.

Лит.: Сираев З.И. Участие башкирских национальных частей Красной армии в разгроме интервентов и белогвардейцев под Петроградом осенью 1919 года // Учёные записки БашГУ. Серия исторических наук. Уфа, 1957. Вып.1. №1; Муртазин М.Л. Башкирия и башкирские войска в Гражданскую войну. М., 2007.

ЯНМУРЗА́ ИШКИ́ЛЬДИН. Участник *Отечественной войны 1812* и *заграничных походов русской армии 1813–14*. Хорунжий (1812). Проживал в д.Бекесево Кыпсакской вол. Оренб. уезда одноим. губ. (ныне д.Бекечево Кугарчинского р-на РБ). В составе *Девятого Башкирского полка* участвовал в операциях на терр. Рос. империи, Саксонии, Пруссии и Франции. Награждён *Анны орденом* 3-й ст., медалями "*В память Отечественной войны 1812 года*", "*За взятие Парижа 19 марта 1814*".

А.З.Асфандияров

ИМЕННОЙ УКАЗАТЕЛЬ

Абадан Куртказиков, один из предводителей восстания 1709–10 *76, 77*

Абдей Абдуллов (Абдей Абдуллин), участник Крест. войны 1773–75, пугачёвский полковник *19, 20, 21, 44, 155, 195, 225, 226, 275, 305*

Абдиев Ахметьян Абдугаллямович, доктор медицины, внештатный лекарь при Баш. войске *19*

Абдразаков Амир Габдульманович (1934–2008), актёр, реж., сценарист *217, 307*

Абдразаков Умурзак Ижданлетович, участник Отеч. войны 1812 и заграничных походов рус. армии 1813–14, прапорщик, воин 4-го Баш. конного полка *19, 32*

Абдрахимов, участник Гражд. войны и сов.-польской войны 1920, пом. ком. 28-го полка Отд. Баш. кав. бригады *222*

Абдрашит Антов, участник Крест. войны 1773–75, пугачёвский полковник *225, 226*

Абдрешитов, кантонный начальник *202*

Абдук Козягулов, старшина Гайнинской вол. Осинской дороги *78*

Абдулбасыр Хайбуллин, участник восстания 1835 *127*

Абдулвагап Каримов (Габделкаримов), один из предводителей восстания 1835 *127*

Абдуллялиль Урускулов, участник Крест. войны 1773–75, пугачёвский полковник *19, 20, 21, 226*

Абдулкагир Кущугулов, один из предводителей восстания 1835 *127*

Абдулкарим Рахмангулов, участник Крест. войны 1773–75, пугачёвский полковник *226*

Абдулла Мустаев, участник Крест. войны 1773–75, пугачёвский полковник *226*

Абдулла Сурагулов, участник Отеч. войны 1812 и заграничных походов рус. армии 1813–14, походный старшина, полковой ком. 14-го Баш. конного полка *19, 32, 379*

Абдулла Токтаров (Абдулла Тахтаров), участник Крест. войны 1773–75, пугачёвский полковник *226*

Абдулла Шарипов (1746–1828), юртовой старшина. Из рода *Кишковых 215*

Абдуллатыпов А., участник Первой мировой войны, ратник 282-й дружины гос. ополчения *285*

Абдуллин Рахматулла, участник Гражд. войны и сов.-польской войны 1920, красноармеец 27-го полка Отд. Баш. кав. бригады *19, 222, 234*

Абдулмежит Абдулвагапов, один из предводителей восстания 1835 *127*

Абдул-Мумин, тат. князь *192*

Абдулнасыр Абдулгафаров, участник Отеч. войны 1812 и заграничных походов рус. армии 1813–14, походный старшина, полковой ком. 19-го Баш. конного полка *153*

Абдулнасыр Курманаев, участник Отеч. войны 1812 и заграничных походов рус. армии 1813–14, воин 14-го Баш. конного полка *20, 32*

Абдулнасыр Наурузов, участник Отеч. войны 1812 и заграничных походов рус. армии 1813–14, сотник, воин 14-го Баш. конного полка *20, 32*

Абдулфаттах Абдулвалеев, участник Первой мировой войны, ратник 282-й дружины гос. ополчения *285*

Абдулхакимов А., участник Первой мировой войны, ратник 282-й дружины гос. ополчения *285*

Абдулхалик Абдуллов (1787–1816), юртовой старшина. Из рода *Кишковых 215*

Абдусалям Мамеделин, участник Крест. войны 1773–75, пугачёвский полковник *226*

Абдусалям Рамзин (1737–?), участник Крест. войны 1773–75, пугачёвский атаман *20, 226, 230*

Аблай, хан Ср. жуза Казахского ханства *340, 366, 377*

Абсалямов Юлай Маратович (р.1951), историк *248*

Абсалямова Джамиля, режиссёр *308*

Абубакир, участник Отеч. войны 1812 и заграничных походов рус. армии 1813–14, хорунжий *212*

Абулхаир (Абулхайр, Балгаир-батыр; 1693–1748), хан Мл. жуза Казахского ханства *47, 90, 193, 238, 246, 345, 346, 362*

Авксентьев Николай Дмитриевич (1878–1943), полит. деятель, пред. Временного Всерос. пр-ва (Уфим. Директории) *131, 145, 369*

Авксентьевский Константин Алексеевич (1890–1941), военачальник, участник Гражд. войны, командующий Туркестанским фронтом РККА *355*

Авров Дмитрий Николаевич (1890–1922), воен. деятель, командующий 7-й армией РККА *317*

Агишев Хусаин Буранбаевич, участник Отеч. войны 1812 и заграничных походов рус. армии 1813–14, воин 9-го Баш. конного полка *20*

Адам Виктор, франц. живописец *111*

Адашев Даниил Фёдорович (ум. ок. 1562–63), военачальник, участник Ливонской войны 1558–83 *242*

Адеев, участник подавления Польского восстания 1830–31, войсковой старшина, ком. 3-го баш. конного полка *60, 293*

Адигамов Абдулла Камалетдинович (1896–1968), деятель Баш. нац. движения, член Баш. пр-ва *78, 369*

Адигамов Мухаметдин Камалетдинович (1892–1937), деятель Баш. нац. движения, зав. отделом Баш. пр-ва *369*

Адигут Тичясев (1719–?), участник Крест. войны 1773–75, пугачёвский полковник *20, 26, 226, 305*

Адиль Бигашев (Адыл Бигашев), участник Крест. войны 1773–75, пугачёвский гл. атаман *19, 21*

Адиагул Темиров (1750–?), участник Крест. войны 1773–75. Из рода *Мутиных 258*

Адиачура Султамратов, один из предводителей восстания 1835 *127*

Адутов Камалетдин (1801–?), зауряд-есаул, чиновник 14-го класса. Из рода *Адутовых 21*

Адутов Мухамадий (1754–?), кантонный начальник. Из рода *Адутовых 21*

Адутов Низаметдин Багаутдинович, сотник, кантонный начальник. Из рода *Адутовых 21, 202*

Адутовы, кантонные начальники *21, 39, 203*

Адыл Ашменев (Адель Азменев; 1727–?), участник Крест. войны 1773–75, пугачёвский походный старшина *19, 20, 21, 44, 155, 226, 255, 299, 305*

Азаматов Ихсан (1772–?), кантонный начальник. Из рода *Азаматовых 22*

Азаматов Мирхайдар Ихсанович (1810–?), зауряд-сотник, кантонный начальник. Из рода *Азаматовых 22, 202*

Азаматов Мужагит Ихсанович (1815–?), урядник. Из рода *Азаматовых 22*

Азаматов Мухаметшариф Ихсанович (1800–?), зауряд-сотник, юртовой старшина. Из рода *Азаматовых 22*

Азаматов Шагишариф Ихсанович (1797–?), хорунжий, кантонный начальник. Из рода *Азаматовых 22*

Азаматовы, деятели кантонной системы управления *21, 203*

Азнабаев Булат Ахмерович (р.1966), историк *22, 184, 187*

Азнабай Тляугулов, участник баш. восстаний 1735–40 *29*

Азнагул Урускулов, один из предводителей Баш. восстания 1662–64 *22, 70, 87*

Азнай-бий, предводитель рода азнай баш. племени юрматы *91*

Азналы, отец Юлая Азналина *386*

Аит Саитов (?–1774), участник Крест. войны 1773–75, пугачёвский полковник *23, 226, 230*

Аит Уразметев (Аит Размаметев; ?–1774), участник Крест. войны 1773–75, пугачёвский полковник *226*

Аитбаев Галиахмед, участник Баш. нац. движения, зав. земельным и лесным отделом Баш. центр. шуро *80, 101*

Аитов Зубайдулла, участник Гражд. войны и сов.-польской войны 1920, политрук 28-го полка Отд. Баш. кав. бригады *23, 134, 222*

Айбек (?–1257), мамлюкский султан Египта из династии Бахри *246*

Айдаров Г., участник Гражд. войны, нач. Джитировского баш. добровольческого отряда *58*

Айзуак-бий (Айсыуак-бей), предводитель одного из родов баш. племени гайна *91*

Айляров Казбек, участник Гражд. войны и сов.-польской войны 1920, ком. 28-го полка Отд. Баш. кав. бригады *222*

Айчуваков, казах султан, ген.-майор *178*

Айюбиды, династия султанов Египта (1171–1250) *246*

Акай Кусюмов, один из предводителей баш. восстаний 1735–40 *23, 44, 53, 54, 113, 216, 218, 345, 386*

Акбаш Андрюшев, один из предводителей Баш. восстания 1755–56 *78*

Акбулат Ракаев, участник Крест. войны 1773–75 *161*

Акбулат Сулейманов, князь, тархан *24, 47*

Акбутина Альфия Нусуратовна (р.1955), журналистка *309*

Акинфов Никита Иванович, думный дворянин, участник подавления Баш. восстания 1681–84 *74*

Аккусюк Тимербаев (Аккусюк Телимбаев, Акуслор Тимербаев), участник заграничных походов рус. армии 1813–14, походный сотник 9-го Баш. конного полка *24, 32*

Акмамбет Уразгулов, участник Отеч. войны 1812 и заграничных походов рус. армии 1813–14, походный старшина, полковой ком. 9-го Баш. конного полка *154*

Акманов Ирек Гайсеевич (р.1933), историк *24, 157, 184, 187*

Акмурза Лоишев, участник Крест. войны 1773–75, пугачёвский полковник *25, 226*

Акназар (Акназар-Салтан; ?–1580/81), хан *373*

Аксаков Пётр Дмитриевич, гос. деятель, уфим. вице-губернатор *216*

Аксёнов, участник Отеч. войны 1812 и заграничных походов рус. армии 1813–14, майор, ком. 7-го Баш. конного полка *317*

Аксувак Узебаев, участник рус.-прусско-франц. войны 1806–07, старшина, ком. 2-го баш. конного полка *301*

Актай Досмухаметов, участник Баш. восстания 1662–64 *72*

Актуганов Махмут Сафиевич (1924–1971), участник Вел. Отеч. войны, Герой Сов. Союза *25, 142*

Акулинин Иван Григорьевич (1879–1944), деятель Белого движения, ген.-майор, пом. войскового атамана Оренб. казачьего войска *164*

Акутин Иван Кириллович [Окутин Иван Кириллович; 1718 (по др. данным, 1720) – не ранее 1785], полковник, атаман Уральского казачьего войска *364*

Акчулпанов Аралбай Кучербаевич, участник Отеч. войны 1812 и заграничных походов рус. армии 1813–14, войсковой старшина. Из рода *Акчулпановых 26, 32, 109, 281*

Акчулпанов Ахметшафик (1776–1843), походный старшина. Из рода *Акчулпановых 26*

Акчулпанов Вали Кутлуахметович (1889–?), из рода *Акчулпановых 26*

Акчулпанов Кучербай Уметбаевич, кантонный начальник. Родоначальник рода *Акчулпановых 26, 202*

Акчулпанов Таиш (1797–1847), походный есаул. Из рода *Акчулпановых 26*

Акчулпанов Шагихайдар (Шах-Хайдар) Шагингареевич (1868–?), воен. деятель, участник Баш. нац. движения. Из рода *Акчулпановых 26, 83*

Акчулпановы, дворянский род *26*

Алааддин Башкурд аль-Насыри, мамлюкский эмир, из башкир *246*

Аладин Бектуганов (Аладин Феляков; 1705–1774), участник Крест. войны 1773–75, пугачёвский полковник *20, 26, 32, 226*

Алан У., художник *112*

Алдар Исекеев (Алдар Исянгильдин; ок. 70-х гг. 17 в. – 1740), один из предводителей Баш. восстания 1704–11 *23, 26, 44, 47, 76, 193, 209, 237, 250, 318, 324, 329, 345, 346, 364, 372*

Александр I (Романов Александр Павлович; 1777–1825), рос. имп. *9, 11, 95, 103, 109, 133, 150, 163, 174, 212, 238, 239, 279, 280, 286, 290, 301, 315, 317, 327, 328*

Александр II (Романов Александр Николаевич; 1818–1881), рос. имп. *62, 63, 65, 100, 103, 150, 183, 292, 360*

Алексей Крыласов, один из предводителей восстания 1835 *127*

Алексей Михайлович (Романов Алексей Михайлович; 1629–1676), царь *24, 72*

Алекторов Александр Ефимович (1861–1919), историк, этнограф *46*

Алибаев Адигам Галеевич (1925–1951), участник Вел. Отеч. войны, полный кавалер орд. Славы *27, 320*

Алибай Мурзагулов, участник Крест. войны 1773–75, пугачёвский полковник *27, 179, 226, 253, 321, 329*

Аликаш Суюндуков (Алка Суюндуков; 1679–1755), один из организаторов и руководителей Баш. восстания 1755–56 *28, 77, 92, 183*

Аликей Муслюмов, гл. старшина из мишарей *318, 329*

Алишев Халил Файзрахманович (1892–1937), участник Баш. нац. движения, ком. Отдельной Баш. стрелк. бригады *28, 52, 53, 58, 63, 98, 133, 222, 223, 275, 277, 279, 288, 304*

Алкин Ильяс Саидгиреевич (1895–1937), участник Баш. нац. движения, Гражд. войны *28, 63, 132, 257, 288*

Алла-Кули-хан, хивинский хан *375*

Алланзиангул Кутлугузин (Алланзиангул Котлогузин; 1670–1740), один из предводителей баш. восстаний 1735–40 *28, 58, 113, 183, 208, 246, 309*

Алликас Алексей Георгиевич, педагог *153*

Алликс де Во Жак, франц. генерал *326*

Алтакар (Алчагыр; 1-я пол. 16 в.), ногайский мурза *29, 373*

Альмеев, участник подавления Польского восстания 1830–31, ком. 6-го баш. конного полка *60*

Альмухамет Куватов (1827–?), есаул, кантонный начальник. Из рода *Куватовых 29, 202, 233*

Алябушев Филипп Федорович (1893–1941), полковник, ком. 24-й стрелк. дивизии *152*

Алябьев Андрей Семёнович, воевода, рук. отряда правительств. войск в период Смутного времени *8, 82*

Аманбай Турушев, участник Отеч. войны 1812 и заграничных походов рус. армии 1813–14, зауряд-сотник, воин 1-го Баш. конного полка *29, 141*

Аманбаев Габбас Зималетдинович (1888–?), участник Баш. нац. движения *29, 102, 245, 291*

Амей Франсуа Пьер Жозеф, франц. генерал *327*

Амин Ибраев, участник Крест. войны 1773–75, пугачёвский полковник *30, 226*

Аминбеков, участник Гражд. войны, прапорщик, пом. воинского нач. Кудейского кантона Башкурдистана *123*

Аминев Зия Аскатович (1914–1969), историк *30, 184*

Аминев Халил Мухаметович (1886–1959), участник Первой мировой войны, полный кавалер Георгиевского креста *30, 141*

Аминов Зариф Хурамшович (1916–1974), участник Вел. Отеч. войны, полный кавалер орд. Славы *30, 320*

Аминов Миннетдин Гильметдинович (1922–1969), участник Вел. Отеч. войны, Герой Сов. Союза *30, 142*

Амири (Амиров) Гайнан Гимазетдинович (1911–1982), писатель *116*

Амиров, участник Гражд. войны, прапорщик, пом. воинского нач. Кипчакского кантона Башкурдистана *123*

Амиров Джангирей Гильманович, деятель Баш. нац. движения, зав. экономич. отделом Баш. центр. шуро *80*

Амиров Халим Насретдинович (1894–?), участник Баш. нац. движения, воен. комиссар Отд. Баш. бригады *31, 102, 178, 187, 276, 304*

Андреев, участник Крест. войны 1773–75, пугачёвский полковник *226*

Андреев, участник Отеч. войны 1812 и заграничных походов рус. армии 1813–14, майор, ком. 18-го Баш. конного полка *127*

Андреев Андрей, участник Гражд. войны и сов.-польской войны 1920, ком. эскадрона Отд. Баш. кав. бригады *222*

Андрес Мянд, эстонский худ., скульптор *311*

Аничков А.М., уполномоченный уфим. воеводы для призыва башкир для участия в Крымском походе 1675–76 *232*

Анна Иоанновна (Романова Анна Ивановна; 1693–1740), рос. имп. *344, 358*

Анна Петровна (1708–1728), великая княжна, цесаревна и герцогиня Голштинская, старшая дочь Петра Великого и Екатерины I *31*

Анна Тайшина, княгиня, глава крещёных калмыков *327*

Анненков Борис Владимирович (1889–1927), участник Гражд. войны, ген.-майор, атаман Сиб. казачьего войска *303, 355*

Антипов Яков Степанович (?–1774), участник Крест. войны 1773–75, пугачёвский полковник *226*

Антонов Неон Васильевич (1907–1948), участник Вел. Отеч. войны, адмирал, командующий Амурской воен флотилией *322*

Анциферов, участник Гражд. войны, член Баш. воен. совета *61*

Апраксин Пётр Матвеевич (1659–1728), граф, астраханский воевода *255*

Аптик Чептаров, участник Польского похода 1771–73 *293*

Апухтин Всеволод Ростиславович (1874 – после 1926), историк *183*

Аралов Семён Иванович (1880–1969), участник Гражд. войны, командующий 14-й армией РККА *379*

Арапов Илья Фёдорович (1738–1774), участник Крест. войны 1773–75 *225*

Арапов Фёдор Иванович (1637–?), атаман Яицкого казачьего войска *364*

Араслан Рангулов (?–1775), участник Крест. войны 1773–75, пугачёвский полковник *19, 20, 21, 32, 226*

Арасланов Гафиятулла Шагимарданович (1915–1945), участник сов.-финляндской войны 1939–40, Вел. Отеч. войны, Герой Сов. Союза *16, 32, 142, 322*

Аренкул Асеев, участник Крест. войны 1773–75 *259*

Аристей Проконесский (7 в. до н.э.), древнегреч. поэт *183*

Аристов Лев Фёдорович, уфим. городовой воевода *76*

Аристов Сидор Фёдорович, участник подавления Баш. восстания 1704–11, полковник, ком. отряда правительств. войск *160, 181*

Арнольди Иван Карлович, участник Отеч. войны 1812, капитан, ком. 13-й арт. роты отряда ген.-майора Е.И.Чаплица *326, 327*

Арсеньев Иван Саввич, участник подавления баш. восстаний 1735–40, полковник, ком. Сиб. драгунского полка *29, 55, 58, 234, 357, 387*

Арслан, отец Кинзи Арсланова *216, 217*

Арсланов Амир Султанович (1926–1987), живописец *112*

Арсланов Мухамед Нуриахметович (1910–2001), сценограф *308*

Арсланов Рифхат Мухамедович (р.1946), сценограф, живописец *212, 308*

Артемьев Д.В., уполномоченный уфим. воеводы для призыва башкир для участия в Крымском походе 1675–76 *232*

Архангельский Николай Васильевич, полит. деятель, комиссар Временного Всерос. пр-ва по Оренб. губернии *144*

Асей Карбаев, участник подавления баш. восстаний 1735–40, старшина *234*

Аскин Гайфутдин Гафиятович (1924–2007), участник Вел. Отеч. войны, Герой Сов. Союза *32, 142*

Астафьев Михаил Иванович (1821–1884), гос. деятель, ген.-лейт., оренб. губернатор и наказной атаман Оренб. казачьего войска *274*

Асфандияров Анвар Закирович (р.1934), историк *33, 109, 184, 187, 310, 315, 347, 350*

Асылгужа (наст. Багуманов Асылгужа Ишемгужевич; 1945–2005), писатель *114, 307*

Асылгужа Бакиров (ок. 1787–?), участник Отеч. войны 1812 и заграничных походов рус. армии 1813–14, походный старшина, полковой ком. 4-го Баш. конного полка *11, 33, 379*

Атланов, участник Гражд. войны, подпоручик, нач. команды особого назначения при Баш. воен. совете *220*

Атнагулов Салахетдин Садри(е)евич (1893–1938), участник Баш. нац. движения, писатель, пред. Баш. центр. шуро *80*

Атыгеш Токалов, один из предводителей Баш. восстания 1662–64 *70*

Афанасьев В., историк *183*

Ахлов Ахлау Муссович (1891–1937), воен. деятель, участник Баш. нац. движения, командующий Баш. группой войск *33, 53, 111, 261, 278, 300, 359*

Ахмадиев Тамимдар Хазигалиевич (1923–2001), историк *34, 185*

Ахмадуллин Вафа Мустафович (1922–1998), участник Вел. Отеч. войны, ком. партизанского отряда "Высокие Татры" *34, 115*

Ахмедов Михаил Владимирович (1925–1989), участник Вел. Отеч. войны, Герой Сов. Союза *34, 142*

Ахмедов Рим Билалович (р.1933), писатель, переводчик *217*

Ахмедуллин Фатхей Ахмедуллович (1895–1938), участник Баш. нац. движения, пред. Рев. Совета уполномоченных по делам баш. войск на фронтах *35, 97, 102, 300, 312*

Ахменабаев Сабирьян, участник Гражд. войны и сов.-польской войны 1920, красноармеец Отд. Баш. кав. бригады *222*

Ахмер Асанов, гл. старшина Ельдякской вол. Казанской дороги *329*

Ахмеров Габит Абдуллович (1921–1996), участник Вел. Отеч. войны, Герой Сов. Союза *35, 142, 332*

Ахмеров Рауф Бареевич (1911–2000), археолог, музеевед, краевед *174*

Ахмеров Хасан Нуриевич (1866–?), воен. деятель, участник Баш. нац. движения, полковник, ком. Отдельной Баш. стрелк. бригады *35, 264, 278, 279, 362*

Ахметгалин Хакимьян Рахимьянович [1923 (по др. данным, 1924)–1944], участник Вел. Отеч. войны, Герой Сов. Союза (посмертно) *36, 113, 142*

Ахметов Абдулла Шангареевич (1918–1995), участник Вел. Отеч. войны, Герой Сов. Союза *36, 142*

Ахметов Мурад Хусаинович (р.1948), композитор *115*

Ахметов Хусаин Файзуллович (1914–1993), комп., муз.-обществ. деятель *116, 212, 307, 341, 384*

Ахметова Гульнар Хусаиновна (р.1941), музыковед *306*

Ахметшин Борис Гайсеевич (р.1938), фольклорист *339*

Ахметшин Каюм Хабибрахманович (1909–1943), участник Вел. Отеч. войны, Герой Сов. Союза (посмертно) *36, 142, 332*

Ахметшин Миннегарей Ахметович (1889–1938), гос. деятель *97*

Ахметьянов Ахат Абдулхакович (1918–1976), участник сов.-финляндской войны 1939–40 и Вел. Отеч. войны, снайпер-инструктор *37*

Ахтямов, участник Гражд. войны и сов.-польской войны 1920, ком. эскадрона Отд. Баш. кав. бригады *222*

Ашрапов Шакир Ашрапович (1890–?), участник Гражд. войны и сов.-польской войны 1920, пом. комиссара Отд. Баш. кав. бригады *37, 143, 222*

Аюка (1642–1724), хан Калмыцкого ханства *37, 47, 72, 74, 317, 346*

Аюп Каипов, участник Отеч. войны 1812 и заграничных походов рус. армии 1813–14, полковой ком. 2-го Баш. конного полка *32, 37, 109, 134, 281*

Аюпов М., деятель рев. движения *97*

Аюпов Риф Салихович (р.1939), историк *185*

Бабич (Бабичев) Шайхзада Мухаметзакирович (1895–1919), деятель Баш. нац. движения, поэт, член Баш. центр. шуро *38, 78, 87, 114, 115, 135, 181, 182*

Бабсак-бий, предводитель рода карагай-кыпсак племени кыпсак *38*

Багаутдин Адутов (1788–?), зауряд-есаул, кантонный начальник. Из рода *Адутовых 21, 39*

Багаутдинов Радик Олегович (р.1979), историк *184*

Багратион Пётр Иванович (1769–1812), князь, полководец, ген. от инфантерии, командующий 2-й Зап. армией рус. войск *280, 325, 326*

Бадрутдинов Минулла Бадрутдинович (1901–1943), участник Вел. Отеч. войны, Герой Сов. Союза (посмертно) *39, 142*

Баев, полковник, ком. 2-го полка армии ген.-адъютанта А.С.Меншикова *60*

Базаргул Юнаев, участник Крест. войны 1773–75, пугачёвский ген.-фельдмаршал *39, 225, 226, 230, 247, 310, 386*

Баик-Айдар (наст. Баик Аблаев, по др. данным, Баймухамет Байназаров; 1734–1815), сэсэн (поэт-импровизатор) *40, 386*

Баим Кидраев (Баим Кедряев; не позднее 1720–?), участник Крест. войны 1773–75, пугачёвский полковник *40, 226*

Баимов Роберт Нурмухаметович (1937–2010), литературовед, писатель *114*

Баишев Ирек Фанурович, соавтор пам. баш. воинам-участникам заграничных походов рус. армии 1813–14 (Германия) *65, 66*

Байбулат Турсунбаев, участник Отеч. войны 1812 и заграничных походов рус. армии 1813–14, воин 1-го Баш. конного полка *42, 141*

Байгаза Козямышев, участник Крест. войны 1773–75, пугачёвский полковник *42, 226, 247, 366*

Байджура-хан, баш. хан (15–16 вв.) *373*

Байкей Тойкиев (1719–?), участник Крест. войны 1773–75, пугачёвский полковник *226, 230*

Баймурзин Гаяз Исламетдинович (1913–1948), участник Вел. Отеч. войны, Герой Сов. Союза *43, 142*

Байназар, тархан, отец *Баик-Айдара 40*

Байрамгул Баишев, участник Первой мировой войны, воин 136-го Таганрогского пех. полка *285*

Байрашевский, штабс-капитан, ком. 4-го Баш. стрелк. полка Баш. войска *379*

Бакалейников А.Н., режиссёр *308*

Бакей Абдулов, участник Крест. войны 1773–75, пугачёвский полковник *226*

Бакич Андрей Степанович (1878–1922), деятель Белого движения, ген.-лейт., командующий 4-м Оренб. армейским корпусом *131, 151*

Балкашин Николай Васильевич (1805–1859), воен. деятель, ген.-лейт., командующий Башкиро-мещерякским войском *43, 52, 201, 231*

Балхи (Абу Зайд Ахмад ибн Сахл аль-Балхи; ок. 850–934), араб. путешественник, географ *46, 84*

Барабаш Яков Фёдорович (1838–1910), гос. деятель, ген.-лейт., оренб. губернатор и наказной атаман Оренб. казачьего войска *274*

Баранов Никифор Васильевич (1890–1953), участник Гражд. войны, ком. Белорецкого красногвард. отряда *42, 314*

Барбашин Василий Иванович, князь, участник Ливонской войны 1558–83, командующий рус. войсками *242*

Бардаков Пётр Григорьевич [1756 (по др. данным 1755)–1821], участник Отеч. войны 1812 и заграничных походов рус. армии 1813–14, ген.-лейтенант *95*

Барклай де Толли Михаил Богданович (1757–1818), воен. деятель, ген. от инфантерии, главнокомандующий рус. войсками в Отеч. войне 1812 *165, 280, 298, 325, 326*

Барсбей (1223 или 1225–1277), мамлюкский султан Египта и Сирии из династии Бахри *246*

Барятинский Данила Афанасьевич (?–1696), князь, окольничий, уфим. воевода *74*

Басман, ногайский мурза *29, 373*

Басыров Зильфат Рауфович (1927–2000), художник *113*

Батталова Гаухар Тимерхановна (р.1965), тележурналистка *308*

Батый (Бату; ок. 1207–1256), монг. хан, правитель улуса Джучи Монг. империи, основатель Зол. Орды *7, 52, 93*

Батыркай Иткинин, участник Крест. войны 1773–75, пугачёвский полковник *19, 21, 44, 225, 226, 275*

Батырша, поручик. Родоначальник рода *Батыршиных 44*

Батырша [Габдулла Галиев, Губайдулла Магзялдин, наст. Бахадур-Шах Али-улы; ок. 1709 (по др. данным, 1717)–1762], идеолог, один из организаторов Баш. восстания 1755–56 *44, 77, 78, 380, 386*

Батыршин Алюк, штабс-капитан. Из рода *Батыршиных 44*

Батыршин Зигангир, из рода *Батыршиных 45*

Батыршин Ибрагим (1836–?), из рода *Батыршиных 45*

Батыршин Искандар (1820–?), из рода *Батыршиных 45*

Батыршин Мухаметкунафий (1833–?), из рода *Батыршиных 45*

Батыршин Сулейман (1825–?), из рода *Батыршиных 45*

Батыршины, дворянский род *44, 264*

Батюшков Константин Николаевич (1787–1855), поэт *315*

Бауманн Роберт Фред (р.1952), историк *45, 184*

Бахматов Никифор Андреевич (1733–?), поручик, красноуфим. воевода *223*

Бахметев Иван Ефремович, полковник, обер-комендант, уфим. воевода *37*

Бахметев Николай Николаевич (1772–1831), гос. деятель, ген.-лейт., оренб. воен. губернатор *45, 148*

Бахметов Пётр Степанович (2-я пол. 17 в. – ок. 1780), участник подавления Баш. восстания 1755–56, ген.-майор, командующий правительств. войсками *77*

Бахри, династия мамлюкских султанов (с 1250) *246*

Бахтизин Ахтям Мусалимович [1897 (по др. данным, 1895)–1943], воен. деятель, полковник *45*

Бахтияр Канкаев, участник Крест. войны 1773–75, пугачёвский бригадир *19, 21, 226*

Бахтияров, участник Гражд. войны, полковой мулла 1-го Баш. кав. полка, 5-го Баш. стрелк. полка *286, 298*

Бацанов Терентий Кириллович (1894–?), воен. деятель, ген.-майор, нач. 24-й стрелк. дивизии *152*

Баччарелли Марчелло (1731–1818), итал. живописец *274*

Башгирд, предводитель баш. племён в 1-й пол. 10 в. (по др. данным, в 1-й пол. 9 в.) *117*

Башев, участник Гражд. войны, комиссар 27-го полка Отд. Баш. кав. бригады *222*

Башкорд, хан донских кипчаков *82*

Башмаков Михаил Иванович, участник подавления Крест. войны 1773–75, коллежский асессор, ком. отряда правительств. войск *19, 305*

Баюрас Енурусов, один из предводителей баш. восстаний 1735–40 *53, 387*

Безак Александр Павлович (1801–1869), гос. деятель, ген. от артиллерии, оренб. и самарский ген.-губернатор *12, 64, 87, 148, 201, 280, 292*

Бейбарс I, мамлюкский султан Египта и Сирии из династии Бахри *246*

Бекзян Токтамышев (Бекзан Туктамышев), один из предводителей Баш. восстания 1662–64 *22, 70, 87*

Беккеня Яушев, участник Крест. войны 1773–75, старшина *259*

Беклемишев Николай Петрович (1811–1893), воен. деятель, ген.-майор, командующий Башкиро-мещерякским войском *52, 88*

Бекович-Черкасский Александр (Девлет-Кизден-мурза; ?–1717), князь, воен. деятель, участник Хивинского похода 1814–17 *346*

Белевич Денис, участник Гражд. войны, старшина 1-го полка Отд. Баш. кав. бригады *210, 222, 250*

Белевцов, полковник, ком. 1-го полка Балт. корпуса *60*

Беленький Иосиф, участник Гражд. войны, комиссар Отд. Баш. кав. бригады *222*

Белобородов Иван Наумович [1741 (по др. данным, 1740)–1774], участник Крест. войны 1773–75, пугачёвский полковник *161, 225, 226, 230, 275*

Белов Григорий Андреевич (1901–1994), воен. деятель, ген.-лейт., ком. 112-й Баш. кав. дивизии *89, 116, 187, 254, 332*

Белов Пётр Андреевич (наст. Виттенкопф Генрих Альфредович; 1881 – после 1940), деятель Белого движения, ген.-майор, командующий Юж. армией Врем. Всерос. пр-ва *151, 270*

Белоусов Иван (?–1698), атаман Яицкого казачьего войска *364*

Белоусов Осип Васильевич (1623–?), атаман Яицкого казачьего войска *364*

Белый Виктор Аркадьевич (1904–1983), комп., педагог *40, 212*

Бенкендорф Александр Христофорович (1783–1844), воен. деятель, участник Отеч. войны 1812 и заграничных походов рус. армии 1813–14, ген. от кавалерии *165, 286, 287, 300, 301*

Беннигсен Леонтий Леонтьевич (Левин Август фон Беннигсен; 1745–1826), граф, воен. деятель, ген. от кавалерии *10, 24, 131, 152, 154, 155, 165, 215, 241, 250, 268, 297, 327, 353, 379, 382*

Бепеня Торопбердин (Бепеня Трупбердин, Бепеня Торопкильдин; ок. 1695–1739), один из предводителей баш. восстаний 1735–40 *55, 90, 183, 246, 344, 357, 362, 387*

Берди-Бек-и-Сарбуги, нойон, военачальник эмира Тимура *324*

Бердин Галей Иркабаевич (1907–1973), участник Вел. Отеч. войны, Герой Сов. Союза *90, 142*

Березовский Андрей Константинович (р.1957), композитор *205*

Бержере Пьер-Ноласк (1782–1863), франц. художник *111, 301*

Бернадот Жан-Батист Жюль (Карл XIV Юхан; 1763–1844), франц. маршал, основатель династии Бернадотов *95, 165, 241*

Бертран Анри (1773–1844), граф, франц. генерал *241*

Бибиков Александр Ильич (1729–1774), гос. и воен. деятель, ген.-аншеф, сенатор, командующий правительств. войсками 1773–75 *9, 235, 259, 293, 295, 336, 386*

Бибиков Юрий Богданович (1743–1812), участник подавления Крест. войны 1773–75, генерал-поручик *213, 259*

Бизянов Константин Фёдорович (?–1883), ген.-лейт., атаман Уральского казачьего войска *364*

Бизянов Федот Григорьевич (1782–1858), ген.-майор, атаман Уральского казачьего войска *364*

Бишшев Ахмед (Ахмедулла) Альмухаметович (1896–1937), гос. деятель, участник Баш. нац. движения *53, 59, 61, 91, 133, 273, 284*

Бишшев Хасан Байназарович, сотник, кантонный начальник *202*

Бишшева Зайнаб Абдулловна (1908–1996), писательница *310*

Бикбавов Абдрашит Ильясович (1896–1938), участник Баш. нац. движения *91, 275, 323, 373*

Бикбаев, участник Гражд. войны, прапорщик, пом. воинского нач. Ток-Чуранского кантона Башкурдистана *123*

Бикбай (Бикбаев) Баязит Гаязович (1909–1968), писатель *113, 116, 308*

Бикбау-бий (Бикбау-бей, Бикбав), предводитель баш. племени усерган *91, 218, 345*

Бикбердин Явдат Зайнуллович (1952–1996), танцовщик, балетмейстер *205, 247*

Бикбов Мухамедрахим Ишмухаметович, сотник, кантонный начальник *202*

Бикбов Юнус Юлбарсович (1883–1943), деятель Баш. нац. движения, пред. Баш. пр-ва *78, 80, 369*

Бикбулат Аркаев (Бикбулат Аликашев; ?–1755), один из предводителей Баш. восстания 1755–56 *28, 77, 92, 183*

Бикеев Султан Хамитович (1916–2006), участник Вел. Отеч. войны, Герой Сов. Союза *92, 142*

Биккулов, участник Гражд. войны, член Баш. воен. совета *61*

Бикмеев Михаил Ахметович (р.1954), историк *92, 185, 187*

Бикмеев Султангарей Гатиятуллович, воен. деятель, Баш. нац. движения, полковник *92, 284*

Бикметев Абдулвахит Сентягафарович (1776–?), зауряд-есаул, кантонный начальник. Из рода *Бикметевых 93*

Бикметев Давлетша Сентягафарович (1791–1850), есаул, кантонный начальник. Из рода *Бикметевых 93*

Бикметев Мухаметвали (1790–?), участник Отеч. войны 1812 и заграничных походов рус. армии 1813–14, зауряд-есаул. Из рода *Бикметевых 93*

Бикметевы (Бикметовы), кантонные начальники *93, 203*

Бикметов, член Баш. воен. совета *61*

Биксурин Мирсалих Мирсалимович [Бекчурин Мирсалих Мурсалимович; 1819 (по др. данным, 1820)–1903], педагог, языковед *93, 264*

Биктимир Мутаев, участник Крест. войны 1773–75. Родоначальник рода *Биктимировых 94*

Биктимиров Абдрахман (1780–1826), из рода *Биктимировых 94*

Биктимиров Аккул (1756–1826), поручик, кантонный начальник. Из рода *Биктимировых 94, 202*

Биктимиров Асатулла (1804–?), сотник. Из рода *Биктимировых 94*

Биктимиров Салман Галиахметович (1913–1971), участник Вел. Отеч. войны, Герой Сов. Союза *94, 142, 332*

Биктимиров Фаткулла, из рода *Биктимировых 94*

Биктимировы (Бектемировы), кантонные начальники *94, 203*

Биктяш Шарыпов, походный старшина *255*

Бикчентаев Анвер Гадеевич (1913–1989), писатель *114, 248*

Бикчурин Кутлуахмет Галиевич, кантонный начальник *202*

Билдин Пётр Захарович (1743–?), участник Крест. войны 1773–75, пугачёвский полковник *226*

Билов Христиан Христианович (1723–1773), барон, участник подавления Крест. войны 1773–75, ком. отряда правительств. войск *226, 296*

Бирюков Николай Иванович (1901–1980), воен. деятель, участник Вел. Отеч. войны, ген.-майор, ком. 186-й стрелк. дивизии *331*

Битюряк (кон. 15 – нач. 16 в.), ногайский мурза *29*

Блажевич Иосиф Францевич (1891–1939), воен. деятель, командующий 1-й армией РККА *285*

Бланк Василий, участник подавления Баш. восстания 1662–64, полуполковник рейтарского строя *72*

Бларамберг Иван Фёдорович (1800–1878), воен. топограф, ген.-лейтенант *219*

Блудов И., участник подавления Баш. восстания 1662–64, ком. стрелецкого отряда *72*

Блюмберг Жан Карлович (1889–1938), воен. деятель, участник Гражд. войны, командующий 5-й армией РККА *297*

Блюхер Василий Константинович (1890–1938), воен. деятель, участник Первой мировой и Гражд. войн, Маршал Сов. Союза *96, 108, 144, 286, 314*

Блюхер фон Гебхард Лебрехт (1742–1819), князь, прусский ген.-фельдмаршал *165, 241, 326*

Боборыкин Константин Николаевич (1819–1904), ген.-лейт., оренб. губернатор и наказной атаман Оренб. казачьего войска *274*

Бобрик Пётр Александрович (1880–?), воен. деятель, ген.-майор, ком. Стерлитамакского армейского корпуса *330*

Богарне Эжен Роз (Евгений; 1781–1824), принц, вице-король Италии *99*

Богданов Пётр Никанорович, асессор, товарищ уфим. воеводы *27, 309*

Богданович Модест Иванович (1805–1882), воен. историк *183*

Богданович Николай Модестович (1853–1903), гос. деятель, уфим. губернатор *172*

Богородицкий Василий Алексеевич (1857–1941), языковед *104*

Богуславский Александр Петрович (?–1896), воен. деятель, ген.-лейт., и.о. командующего Баш. войском *52, 97*

Боев Фёдор, атаман Яицкого казачьего войска *364*

Болдуман Михаил Пантелеймонович (1898–1983), актёр *309*

Болдырев Василий Георгиевич (1875–1933), воен. деятель, ген.-лейт., Верховный главнокомандующий Рос. армией Врем. Всерос. пр-ва (Уфим. Директории) *25, 125, 131, 145, 369*

Бородин А.А., участник Крест. войны 1773–75, пугачёвский полковник *226*
Бородин Андрей Никитич, полковник, атаман Яицкого казачьего войска *364*
Бородин Давыд Мартемьянович (1760–1830), ген.-майор, атаман Уральского казачьего войска *364*
Бородин Мартемьян Михайлович (1737–1775), полковник, атаман Яицкого казачьего войска *364*
Бородин Никита Трифонович (1648–?), атаман Яицкого казачьего войска *364*
Борстель Карл Леопольд Генрих (Георг) Людвиг фон (1773–1844), прусский ген. от кавалерии *96*
Брагин Егор Ефимович, нач. горно-изыскат. партии *77, 116*
Брикнер Александр Густавович (1834–1896), историк *183*
Бриллиантов Ю.М., архитектор *311*
Бритц С., участник Гражд. войны, член Баш. воен. совета *42, 61, 284*
Брюллов Александр Павлович (1798–1877), арх., художник *204*
Брюллов Карл Павлович (1799–1852), худ., педагог *110*
Будённый Семён Михайлович (1883–1937), воен. деятель, Маршал Сов. Союза *260*
Бузан Смаков (Бузан Исмаков), участник Крест. войны 1773–75, пугачёвский полковник *100, 226, 355*
Бузыкаев Мухаметжан Еражбаевич (1789–1856), войсковой старшина, кантонный начальник *100, 202*
Буканова Роза Гафаровна (р.1950), историк *100, 157, 184, 187*
Булак-Балахович Станислав Никодимович (1883–1940), деятель Белого движения *266, 316*
Булат Зиликеев, участник подавления баш. восстаний 1735–40 *58, 208*
Булатов Михаил Леонтьевич (1760–1825), воен. деятель, участник Отеч. войны 1812, ген.-майор *134*
Булатов Фуат, участник антифашистской подпольной организации в Волго-тат. легионе "Идель-Урал" *124*
Булатов Худат Салимьянович (1906–1982), участник Вел. Отеч. войны, Герой Сов. Союза *101, 142, 332*
Булевский, майор, попечитель 4-го баш. кантона *60*
Буляк Якупов, участник Крест. войны 1773–75 *19, 21, 32*
Буляков Флорид Миннемуллинович (р.1948), драматург *310*
Буракаев Зияитдин, участник рус.-японской войны 1904–05 *12*
Буранбай Чувашбаев, участник Отеч. войны 1812 и заграничных походов рус. армии 1813–14, зауряд-есаул, воин 1-го Баш. конного полка *101, 141, 325, 326*
Буранбай-сэсэн [наст. Кутучев/Кутдусов Буранбай Суюндукович (по др. данным, Суюндуков Буранбай Кутдусович); 1765 (по др. данным, 1771 или 1781) – ок. 1868], баш. нар. поэт-импровизатор, певец, кураист *94, 315*
Бурангул Куватов (1750–1833), майор, кантонный начальник. Из рода *Куватовых* *101, 174, 202, 233, 301, 315*
Бурангулов Мухаметша Абдрахманович (1888–1966), фольклорист, драматург *25, 299, 310*
Бурджи, династия мамлюкских султанов (1390–1517) *246*
Бурзянцев Александр Данилович (1928–1997), живописец *310*
Бурнак-бий (наст. Казанкап), предводитель баш. племени юрматы *91*
Бутлер В.И., майор, ком. 2-го Мещерякского полка *250*
Бутович, полковник, ком. 3-го полка Балт. корпуса *60*
Бутурлин Дмитрий Петрович (1790–1849), воен. историк, ген.-майор *183*
Бухаров Салим, участник антифашистской подпольной организации в Волго-тат. легионе "Идель-Урал" *124*
Бухарский (Галимов) Хазиахмет Гирфанутдинович (1899–1974), актёр, режиссёр *309*
Бухгорн Людвиг, живописец *381*
Бык Василий, атаман Яицкого казачьего войска *364*
Бюлов Фридрих Вильгельм фон (1755–1816), прусский военачальник, ген. от инфантерии *301*
Бюрт Андре (1772–1830), барон, франц. бригадный генерал *326*
Вагапов Сабир Ахмедьянович (1904–1992), парт. и гос. деятель *175*
Вагин Александр Николаевич (1884–1953), деятель Белого движения, нач. штаба Оренб. казачьего войска *98*
Валеев Масалим Мушарапович (1888–1956), комп., муз.-обществ. деятель *40, 116, 205, 212, 306, 341*
Валидов Ахмет-Заки Ахметшахович (Ахмет-Заки Валиди, Ахмет-Заки Валиди Тоган, Заки Валиди, Заки Валиди Тоган; 1890–1970), полит. деятель, востоковед, лидер Баш. нац. движения *14, 15, 23, 30, 31, 34–36, 38, 46, 52, 53, 62, 63, 68–70, 78, 80, 91, 98, 102, 104, 114, 120, 122, 132, 133, 144, 161, 163, 164, 181, 184, 186, 187, 189, 190, 206, 219, 220, 233, 236, 244, 252, 253, 261, 262, 265, 275, 279, 284, 285, 288, 290, 295, 296, 300, 323, 330, 331, 352, 353, 356, 369, 373*
Валиев Али-Ахмед, участник Гражд. войны, офицер Баш. войска *164*
Валитов Ибрагим Сайфуллович, есаул, кантонный начальник *202*
Валиулла Шайгунов, участник рус.-японской войны 1904–05 *303*
Валиша Аккушев, участник восстания 1835 *127*
Валиша Шарыпов, участник подавления Крест. войны 1773–75, подпоручик *215, 217*
Валышин Аглиулла Хисматович (Васильев Александр Харитонович; 1923–1961), участник Вел. Отеч. войны, полный кавалер орд. Славы *105, 320*
Валькович Александр Михайлович, президент Междунар. воен.-ист. Ассоциации *153*
Вальмоден-Гимборн Людвиг Георг Теодор (1769–1862), граф, воен. деятель, фельдмаршал австр. службы *286, 340*
Вандам Доменик Жозеф Рене (1770–1830), франц. дивизионный генерал *95, 165*
Ванчура Торстен, кинооператор *171*
Василевский Александр Михайлович (1895–1977), воен. деятель, участник сов.-японской войны 1945, главнокомандующий сов. войсками на Д. Востоке *322*
Василевский Виталий Сергеевич (1908–1991), писатель, переводчик *316*
Василенко Матвей Иванович (1888–1937), воен. деятель, участник Гражд. войны, командующий 14-й армией РККА *379*
Василий II (Тёмный), великий князь московский *209*
Василий Петров, участник Крест. войны 1773–75 *216*
Василий Шуйский (Шуйский Василий Иванович; 1552–1612), рус. царь *82*
Васильев А.В., полковник, ком. 24-й стрелк. дивизии *152*
Васильев Борис Александрович (1899–1876), этнограф *251*
Васильев Илья Михайлович (р.1975), историк *184*
Васильев Павел Ефимович (1909–1978), участник сов.-японской войны 1945, Герой Сов. Союза *323*
Васильев Яков, атаман Яицкого казачьего войска *364*
Васильчиков Илларион (Ларион) Васильевич, участник заграничных походов рус. армии 1813–14, ген.-адъютант *327*
Ваулин, есаул, ком. 8-го Оренб. сводного казачьего полка *131*
Вацетис Иоаким Иоакимович (1873–1938), воен. деятель, участник Гражд. войны, командующий Вост. фронтом *128, 168, 275*
Вейтш Фридрих Георг (19 в.), художник *176*
Великанов Михаил Дмитриевич (1893–1938), воен. деятель, участник Гражд. войны, нач. 20-й Пензенской стрелк. дивизии *151*
Величко Семён Саввич (1902–?), воен. деятель, участник Вел. Отеч. войны, ген.-майор, ком. 186-й стрелк. дивизии *331*
Вельяминов-Зернов Владимир Владимирович (1830–1904), востоковед, историк *218, 251*
Вергюель Шарль Анри (1764–1845), франц. вице-адмирал *300*
Верёвкин Николай Александрович, воен. деятель, ген.-лейт., командующий Сыр-Дарьинской линией *340, 364*
Вещев Пётр Евгеньевич (1899–1939), комбриг, ком. 24-й стрелк. дивизии *152*
Виллевальде Богдан (Готфрид) Павлович (1818–1903), живописец, рисовальщик *11, 109, 111, 166, 169, 281*
Вилумсон Эдуард Фридрихович (1883–1929), участник Гражд. войны, нач. 24-й стрелк. дивизии *152*

Вильданов Габдельахат Фазлыевич (1879–1954), краевед, фольклорист, этнограф *135*
Вильсон Роберт Томас (1777–1849), полит. деятель, воен. писатель *281, 286*
Вильчик С.А., участник Отеч. войны 1812 и заграничных походов рус. армии 1813–14, майор, ком. 7-го Баш. конного полка *317*
Виноградов Владимир Александрович (1874–?), полит. деятель, член Врем. Всерос. пр-ва (Уфим. Директории) *131*
Винцингероде Фердинанд Фёдорович (1770–1818), барон, генерал от кавалерии *94, 154, 287, 300*
Висковатов Александр Васильевич (1804–1858), воен. историк *110, 111*
Витгенштейн Пётр Христианович (1768–1843), граф, воен. деятель, ген.-фельдмаршал *10, 19, 33, 94, 95, 111, 165, 281, 286, 298, 301, 317, 340, 347, 352, 379*
Витевский Владимир Николаевич (1845–1906), историк *346*
Витовт (Витаутас; ок. 1350–1430), великий князь литовский *351*
Витошнов Андрей Иванович (1710–1774), участник Крест. войны 1773–75, член Воен. коллегии Е.И.Пугачёва *225*
Витсен Николаас Корнелисзон (1641–1717), учёный, гос. деятель *86*
Витт Иван Осипович (Яков Иосифович де Витте; 1781–1840), граф, ген. от кавалерии *60, 302*
Владимир Давыдович (?–1151), князь новгород-северский, черниговский *83*
Владимирский Михаил Фёдорович (1874–1951), сов. партийный и гос. деятель *323*
Власов Максим Григорьевич (1767–1848), воен. деятель, ген. от кавалерии *131, 268, 293*
Власов Михаил Алексеевич (1771–1823), участник Отеч. войны 1812, войсковой старшина *108*
Военский Константин Адамович (1860–1928), воен. историк *183*
Воздвиженский А.И., участник Гражд. войны, нач. 1-й Пензенской пех. дивизии *151*
Воинов, участник подавления Крест. войны 1773–75, капитан *244*
Войцеховский Сергей Николаевич (1883–1951), деятель Белого движения, командующий 2-м Уфим. армейским корпусом *131, 172, 369*
Волков Ф., участник подавления Баш. восстания 1681–84, уфим. дворянин *74*
Волконский Андрей Михайлович, князь, уфим. воевода *22, 72, 88, 149, 364*
Волконский Григорий Семёнович (1742–1824), князь, гос. и воен. деятель, ген. от кавалерии, оренб. воен. губернатор *10, 125, 148, 174, 280, 298, 315, 352, 378, 382*
Волконский Сергей Григорьевич (1788–1865), князь, участник Отеч. войны 1812 и заграничных походов рус. армии 1813–1814 *183*
Волконский Фёдор Фёдорович (?–1665), князь, казанский воевода *72, 139, 149*
Волленберг Николай Львович (1892–1937), майор госбезопасности, пред. БашЧК *53*
Вологодский Пётр Васильевич (1863–1925), гос. и обществ. деятель, член Врем. Всерос. пр-ва (Уфим. Директории) *131, 132*
Волынский Артемий Петрович (1689–1740), гос. деятель, дипломат *346*
Вольский Владимир Казимирович (1877–1937), полит. деятель, пред. Комуча *220*
Воробьёв, участник рус.-японской войны 1904–05, полковник *303*
Воробьёв А.Е., участник Гражд. войны, нач. 20-й Пензенской стрелк. дивизии *151*
Воробьёв Владимир Петрович, участник Гражд. войны *222*
Воробьёв Максим Никифорович, педагог *378*
Воронцов Михаил Семёнович (1782–1856), граф, светлейший князь, ген.-фельдмаршал, ген.-адъютант *96, 326*
Воротынский Михаил Иванович (ок. 1510–1573), князь, боярин, полководец *232*
Ворошилов Климент Ефремович (1881–1969), гос., партийный и воен. деятель, участник Гражд. войны, командующий 14-й армией РККА *379*
Восканов Гаспар Карпович (1887–1937), воен. деятель, комкор, командующий 12-й армией РККА *152*
Вощак Ярослав Антонович (1921–1989), дирижёр *308*
Врангель Пётр Николаевич (1878–1928), барон, воен. и полит. деятель, деятель Белого движения *154, 357, 385*
Вреде Карл Филипп Йозеф фон (1767–1838), светлейший князь, воен. деятель, баварский фельдмаршал *301*
Вюртембергский Алесандр Фридрих Карл (1771–1833), герцог, участник Отеч. войны 1812 и заграничных походов рус. армии 1813–1814, ген. от кавалерии *95, 317*
Вяземский Александр Алексеевич (1727–1793), князь, гос. деятель, ген.-прокурор Сената *321*
Вязовов Пётр (?–1774), участник Крест. войны 1773–75, пугачёвский походный атаман *225, 227*
Габбасов Газим, участник Гражд. войны и сов.-польской войны 1920 *23, 134, 222*
Габделзабир Аптикаев, один из предводителей восстания 1835 *127*
Габделзалил Аптикаев, один из предводителей восстания 1835 *127*
Габдрахманов Абрар Хакович (р.1935), композитор *357*
Габидуллин, участник Отеч. войны 1812 и заграничных походов рус. армии 1813–14, капитан, полковой ком. 16-го Баш. конного полка *382*
Габидуллин Афтах, участник Гражд. войны, штабс-капитан, нач. 2-й Баш. стрелк. дивизии *133*
Габитов Габдулхак (Абдулхак; ?–?), участник Баш. нац. движения, штабс-капитан, ком. 2-го Баш. стрелк. полка *61, 62, 67, 134, 253*
Габитов Иркин Абдувалиевич, режиссёр *212*
Габитов Раиф Лутфуллович (1913–1943), композитор *116, 306*
Габитов Хабибулла Габделькагирович (1886–1938), участник Баш. нац. движения, поэт, языковед, фольклорист *83, 84, 87, 114, 134, 182, 287, 292, 339*
Габленц Генрих Адольф (1764–1835), барон, франц. ген.-лейтенант *98*
Габяши Султан Хасанович (наст. Габаши Султан Асмет Хасангатович; 1891–1942), комп., фольклорист, муз.-обществ. деятель *306*
Гагарин Фёдор Фёдорович (1786–1863), князь, участник Отеч. войны 1812 и заграничных походов рус. армии 1813–14, ген.-майор, ком. 1-го Баш. конного полка *287, 300, 301*
Гагрин Дмитрий Онуфриевич (1732–1780), участник подавления Крест. войны 1773–75, полковник *189, 227, 306, 354, 377*
Газизов Мустафа Шакирович (1923–2005), полный кавалер орд. Славы *135, 320*
Газизов Роберт Хакимович (р.1939), комп., муз.-обществ. деятель *116, 341*
Газизулла Абдугафаров, участник рус.-японской войны 1904–05 *303*
Гай Гая Дмитриевич (наст. Бжишкян Гайк; 1887–1937), воен. деятель, участник Гражд. войны, командующий 1-й армией РККА *152, 285, 288, 321*
Гайда Радола (наст. Гейдль Рудольф; 1892–1948), воен. деятель, ген.-лейт., командующий Сиб. армией *131, 379*
Гайлит (наст. Гайлитис) Ян Петрович (1894–1938), воен. деятель, участник Гражд. войны, нач. Пензенской пех. дивизии *151*
Гайнанов Усман Гайнанович, участник Гражд. войны и сов.-польской войны 1920 *138, 143, 222*
Гайнуллин, участник Гражд. войны и сов.-польской войны 1920, ком. 28-го Баш. кав. полка Отд. Баш. кав. бригады *222*
Гайнутдинов (Гайнетдинов) Исмагил Галеевич (1908–1977), архитектор, художник *311*
Гайса Хисбуллин, участник Первой мировой войны, ратник дружины гос. ополчения *160*

Гайсин Хасан Назирович (1908–1991), участник Вел. Отеч. войны, Герой Сов. Союза *136, 142*
Гайфуллин Абдрахман Зайнуллович (1908–1945), участник Вел. Отеч. войны, Герой Сов. Союза (посмертно) *136, 142*
Гайфуллина Эльвира Хайретдиновна (р.1950), хоровой дирижёр *212, 308*
Галеев Рустем Мидхатович (р.1959), режиссёр *308*
Галиев Галиян Шайхетдинович (1905–1964), воен. деятель, участник Вел. Отеч. войны, ген.-майор *137*
Галикей Ташбулатов, участник Отеч. войны 1812 и заграничных походов рус. армии 1813–14, есаул, воин 14-го Баш. конного полка *32, 137*
Галимов Вахит Газимович (1921–1943), участник Вел. Отеч. войны, Герой Сов. Союза (посмертно) *137, 142*
Галин Газиз Мухамедьянович (1913–1999), историк, краевед *184*
Галин З., участник Бурзян-Тангауровского восстания 1920 *101*
Галина Гульназ Салаватовна (р.1961), музыковед, педагог *310*
Галицкий Кузьма Никитович (1897–1973), воен. деятель, ген.-майор, ком. 24-й стрелк. дивизии *152*
Галкин Николай Александрович, воен. деятель, ген.-майор, командующий Нар. армией *260*
Галяутдинов Фатхлислам Гайнисламович (1920–1995), актёр, режиссёр *310*
Гампер Ермолай Ермолаевич (1750–1814), военачальник, ген.-майор *134*
Ганага, участник Гражд. войны, хорунжий, ком. 1-го Баш. кав. полка *286*
Ганеев Камиль Самигуллович (1922–1992), воен. деятель, участник Вел. Отеч. войны, ген.-лейтенант *137*
Гардизи (Абу Саид Абд ал-Хайй ибн аз-Захак ибн Махмуд ал-Гардизи; 11 в.), перс. учёный *183*
Гарднер Франц Яковлевич, англ. купец *112*
Гареев Загит Ходжеевич (1896–?), воен. деятель, полковник, нач. штаба Отд. Баш. стрелк. бригады *53, 138, 223*
Гареев Муса Гайсинович (1922–1987), участник Вел. Отеч. войны, дважды Герой Сов. Союза *18, 113, 138, 139, 142, 186, 190*
Гарипов Рами Ягафарович (1932–1977), поэт, переводчик *310*
Гариф Ижбулдин, участник Первой мировой войны, ефрейтор *160*
Гарифулла Мухаметхаризов, участник Первой мировой войны, ратник дружины гос. ополчения *160*
Гарифулла Шагибеков, участник рус.-японской войны 1904–05 *303*
Гаскаров Файзи Адгамович (1912–1984), балетмейстер, танцовщик *115, 294, 308*
Гатауллин Калимулла, участник Гражд. войны и сов.-польской войны 1920, красноармеец 27-го кав. полка Отдельной Баш. кав. бригады *139, 222*
Гатиатуллин Шакирьян Юсупович (1916–1972), участник Вел. Отеч. войны, Герой Сов. Союза *139, 142, 332*
Гаур Акбулатов (Гоурка Акбулатов; ?–1662), один из предводителей Баш. восстания 1662–64 *70, 72, 139*
Гафаров Шамсутдин Шайхитдинович (1896–1937), участник Первой мировой войны 1914–18, Гражд. войны и сов.-польской войны 1920 *139, 143, 222, 223*
Гаянов Илдар Ихсанович (р.1957), художник *112*
Гвоздикова Инга Михайловна (р.1937), историк *140, 184, 187, 310*
Геке Карл Карлович, воен. деятель, ген.-майор, атаман Уральского казачьего войска *128, 364, 375*
Гельд Адольф Адамович (ок. 1778–?), воен. деятель, ген.-майор, атаман Оренб. казачьего войска *274*
Генс Григорий Фёдорович (1787–1845), воен. деятель, нач. Оренб. Неплюевского воен. уч-ща *264*
Георги Иван Иванович (наст. Иоганн Готлиб; 1729–1802), путешественник, этнограф, натуралист *46*
Геродот (ок. 480 – ок. 425 г. до н.э.), древнегреч. историк *183*
Гёте Иоганн Вольфганг (1749–1832), нем. писатель, философ *171*
Гибадуллин Б.Г., историк *185*
Гильман Худайбердин, участник Отеч. войны 1812 и заграничных походов рус. армии 1813–14, хорунжий, воин 1-го Баш. конного полка *32, 99, 142, 325, 326*
Гильманов Фитрат Абдуллович (р.1921), воен. деятель, участник Вел. Отеч. войны, ген.-майор *142*
Гилязев Муфтадин Мугавиевич (р.1938), баянист *45*
Гилязетдинов Тазетдин Багаутдинович (р.1924), участник Вел. Отеч. войны, Герой Сов. Союза *142*
Гиневский Виктор Петрович (1884–1937), участник Гражд. войны, уполномоченный Комитета членов Учредит. собрания по Уфим. губернии *220*
Гиниятуллин Абубакир, участник Гражд. войны и сов.-польской войны 1920, красноармеец 28-го полка Отд. Баш. кав. бригады *143, 194, 222*
Гиниятуллин Хабибулла, участник Гражд. войны и сов.-польской войны 1920, красноармеец 28-го полка Отд. Баш. кав. бригады *143, 222*
Гисмати (Гисматуллин) Габдулла Тухватуллович (1883–1938), гос. деятель, ред. газеты "Салауат" *313*
Гисмати Таки, член Баш. воен. совета *61*
Гитлер Адольф (1889–1945), рейхсканцлер Германии *148*
Гиттис Владимир Михайлович (1881–1938), воен. деятель, командующий Зап., Юж. фронтами *169, 386, 388*
Глазенап Пётр Владимирович (1882–1951), деятель Белого движения, ген.-лейт., командующий Северо-Зап. армией *317*
Глузский Михаил Андреевич (1918–2001), актёр театра и кино *309*
Годунов Борис, участник Гражд. войны, комиссар батареи 2-го лёгкого арт. дивизиона Отд. Баш. кав. бригады *222*
Голицын Владимир Васильевич (1878 – после 1945), деятель Белого движения, ген.-майор, ком. 3-го Уральского горных стрелков корпуса *363*
Голицын Григорий Сергеевич (1838–1907), князь, гос. деятель, ген. от инфантерии, атаман Уральского казачьего войска *364*
Голицын Иван Васильевич (?–1627), князь, боярин, рук. отряда правительств. войск в период Смутного времени *82*
Голицын Пётр Михайлович (1738–1775), князь, воен. деятель, командующий правительств. войсками 1773–75 *27, 177, 194, 208, 213, 227, 230, 295*
Головин Евгений Александрович (1782–1858), ген. от инфантерии, оренб. воен. губернатор *148*
Головченко Константин Александрович (1925–2003), художник *112*
Голосов Дмитрий Иванович (1900–?), историк *183*
Голубев Д.И., участник Вел. Отеч. войны, полковник, ком. 134-й стрелк. бригады *334*
Голубинцев Евгений Матвеевич (ок. 1880–1957), участник Гражд. войны, командующий 7-й армией РККА *317*
Голубков Николай Николаевич (1920–1945), участник сов.-японской войны 1945, Герой Сов. Союза *323*
Гольштейн-Готторпский Карл Фридрих (1700–1739), герцог Шлейзвига, учредитель орд. Св. Анны *31*
Горбатов Александр Васильевич (1891–1973), воен. деятель, ген. армии, ком. Отд. Баш. кав. бригады *108, 114, 143, 187, 210, 222, 250, 277*
Горчаков Михаил Алексеевич (1768–1831), князь, воен. деятель, участник Отеч. войны 1812 и заграничных походов русской армии 1813–14, ген.-майор *10, 151, 153*
Горшков Максим Данилович (1729–1776), участник Крест. войны 1773–75, член Воен. коллегии *225*
Гофицкий Виктор Оскарович, участник Гражд. войны, комиссар Отд. Баш. кав. бригады *222*
Грабе Павел Христофорович, воен. деятель, участник Крымской войны 1853–56, ген. от кавалерии *231*
Гранкин Дмитрий Андреевич, полковник, атаман Оренб. казачьего войска *274*
Греков Борис Дмитриевич (1882–1953), историк *247*
Греков В.П., участник рус.-японской войны 1904–05, ген.-майор, нач. Оренб. казачьей дивизии *303*
Греков Степан Евдокимович (1768–1833), воен. деятель, участник Отеч. войны 1812 и заграничных походов рус. армии 1813–14, ген.-майор *347*
Греков Тимофей Дмитриевич (1700–1831), воен. деятель, участник Отеч. войны 1812 и заграничных походов рус. армии 1813–14, подполковник *326*

Гречуха Алексей Васильевич, атаман Яицкого казачьего войска *364*
Гришин-Алмазов Алексей Николаевич (1880–1919), деятель Белого движения, ген.-майор, командующий Сиб. армией Временного Сиб. пр-ва *89, 132, 146, 147, 319*
Громаковский, участник Гражд. войны, штабс-капитан, ком. 2-го батальона 4-го Баш. пех. полка *98*
Грузинский Пётр Николаевич (1837–1892), художник *110*
Груши Эммануэль (1766–1847), граф, франц. маршал *99*
Грязнов Иван Иванович, участник Гражд. войны, и.о. ком. 3-го полка Отд. Баш. кав. дивизии *223*
Грязнов Иван Никифорович (1725–1774), участник Крест. войны 1773–75, пугачёвский полковник *216, 225, 226, 377, 386*
Губайдулла Атангулов, участник Отеч. войны 1812 и заграничных походов рус. армии 1813–14, зауряд-есаул, воин 1-го Баш. конного полка *11, 141, 147*
Губайдуллин Гариф, участник Гражд. войны, ком. эскадрона Отд. Баш. кав. бригады *222*
Губайдуллин Миннигали Хабибуллович [1923 (по др. данным, 1921)–1944], участник Вел. Отеч. войны, Герой Сов. Союза (посмертно) *18, 107, 114, 142, 147*
Губанов Иван Васильевич (1730–1774), участник Крест. войны 1773–75, пугачёвский полковник *210, 226, 230, 366*
Гужвенко Георгий Иванович, историк *184*
Гузаков Пётр Васильевич (1889–1944), деятель рев. движения, пред. БашЧК *53, 97*
Гуляев Семён, участник Гражд. войны и сов.-польской войны 1920, орудийный нач. 2-го лёгкого арт. дивизиона Отд. Баш. кав. бригады *222*
Гумеров Исхак Идрисович (1912–1993), участник Вел. Отеч. войны, подполковник *148, 268*
Гумеров Рауль Гатауллович (1911–2003), художник *113*
Гурвич Николай Александрович (1828–1914), историк, краевед *157*
Гури, мамлюский султан Египта *246*
Гусман Ахмеров, участник Крымской войны 1853–56, хорунжий *231*
Густав III (1746–1792), король Швеции *302*
Гутман Рудольф, участник Гражд. войны, комиссар Отд. Баш. кав. бригады *222*
Давлетбаев Булат Сабирович (р.1937), историк *347*
Давлетбаев Давлеткильде (Девеней Давлетбаев), тархан. Из рода *Давлетбаевых* *149*
Давлетбаев Ишмухамет (Ишимбет Давлетбаев), тархан. Из рода *Давлетбаевых* *149*
Давлетбаев Конкас, тархан. Из рода *Давлетбаевых* *149*
Давлетбаевы (Девлетбаевы), участники Баш. восстания 1662–64 *149*
Давлетов Абдрауф (Габдрауф) Ганеевич (1916–1943), участник Вел. Отеч. войны, Герой Сов. Союза (посмертно) *142, 149, 332*
Давлетшин Абдулазиз (Абдель-Газиз, Абд-ал-Азиз) Абдуллович (1861–1920), воен. деятель, ген.-майор *149*
Давлетшин Абдулла Давлетшинович (1813 – ок. 1883), подполковник, кантонный начальник *149, 150, 202*
Давлетшин Фатих (Мухамет-Фатих), участник Баш. нац. движения, зав. финансовым отделом Баш. центр. шуро *80*
Даву Луи Николя (1770–1823), франц. маршал *95*
Давыдов Денис Васильевич (1784–1839), участник Отеч. войны и заграничных походов рус. армии 1813–14, ген.-лейт., писатель, поэт *113, 183, 281, 315, 347, 350*
Дайчин, калмыцкий тайша *72, 314*
Дандевиль Виктор Дезидерьевич (1826–1907), воен. деятель, ген. от инфантерии, командующий Сыр-Дарьинской линией *340, 364*
Данзас Александр Логинович (1810–1880), воен. деятель, ген.-майор, командующий Сыр-Дарьинской линией *340*
Данисьев, участник рус.-прусско-франц. войны 1806–07, майор, ком. 2-го баш. конного полка *301*
Данкеев, участник рус.-прусско-франц. войны 1806–07, майор, ком. 1-го баш. конного полка *301*
Даутов Музафар, участник Граж. войны и сов.-польской войны 1920, красноармеец 28-го полка Отд. Баш. кав. бригады *150, 222, 337*
Даутов Нур Асгатович (р.1956), композитор *346*
Даутов Шагиахмет Мухаметдинович (1894–1937), гос. деятель *97*
Даут-хан *373*
Даян (Даянов) Кадыр Хакимович (1910–1975), писатель *116, 240*
Дворник Владимир Александрович (р. 1972), скульптор *113*
Дебу Александр Осипович (1802–1862), воен. деятель, ген.-лейт., командующий Сыр-Дарьинской линией *340*
Девай Д(Н)еваев (1679–?), гл. старшина из мишарей *329*
Девлет-Гирей (?–1577), хан Крымского ханства *232*
Девлеткильдеев Касим Салиаскарович (1887–1947), художник *113*
Декастро-Лацеродо [правильно Кастро де ла Серда Яков Антонович (наст. Жак Фердинанд де Кастро Лацерода; 1728–1800)], граф, воен. деятель, участник подавления Крест. войны 1773–75, ген. от артиллерии *253*
Демидов Иван, участник подавления Крест. войны 1773–75 *366*
Демидова Наталья Фёдоровна (р.1920), историк *184, 247*
Демидовы, заводо- и землевладельцы, меценаты *217*
Деникин Антон Иванович (1872–1947), деятель Белого движения, ген.-лейт., главнокомандующий Вооруж. силами юга России *28, 31, 34, 89, 146, 147, 151, 152, 154, 187, 190, 194, 219, 265, 275, 277, 301, 343, 348, 371, 379, 385, 386, 388*
Денисьев Данило, атаман Яицкого казачьего войска *364*
Депрерадович Николай Иванович, участник Отеч. войны и заграничных походов рус. армии 1813–14, ген.-лейтенант *327*
Дербер Пётр Яковлевич (1883–1938), полит. деятель, пред. Временного Сиб. пр-ва *132*
Дербетев Фёдор Иванович (1740–1774), участник Крест. войны 1773–75, пугачёвский полковник *225, 226*
Дернберг Вильгельм Каспар Фердинанд (1768–1850), барон, участник заграничных походов рус. армии 1813–14, ген.-майор австр. службы *286*
Дерюшкин И.В., уполномоченный уфим. воеводы для призыва башкир для участия в Крымском походе 1675–76 *232*
Дерябин Александр Ильич, историк *184*
Джалык-бий (Ялык-бий), предводитель рода сарт одного из баш. племён *7, 91, 155, 294*
Джантюря, участник Отеч. войны 1812 и заграничных походов рус. армии 1813–14 *113, 299*
Джилан Иткул, один из предводителей Баш. восстания 1755–56 *77*
Джиян Коштанов (Иван Коштанов; 1726–?), участник Крест. войны 1773–75, пугачёвский полковник *155, 226, 255, 299*
Джунаид-хан, участник басмаческого движения в Ср. Азии *335*
Джунковский Степан Степанович (1868–1926), участник Гражд. войны, ген.-майор, временно и о. командующего 2-м Уфим. армейским корпусом *367, 369*
Джучи (ок. 1187–1227), монг. хан, старший сын Чингисхана *52*
Дзеваневский Д., участник похода Наполеона в Россию, польский генерал *325*
Дзержинский Феликс Эдмундович (1877–1926), сов. гос. и партийный деятель *105*
Дибич-Забалканский Иван Иванович (1785–1831), граф, воен. деятель, участник подавления Польского восстания 1830–31, ген.-фельдмаршал *293*
Дильмухаметов Ишмулла Ишталиевич (1928–1984), курант, певец, актёр *212*
Динмухамет Сагадиев, один из предводителей восстания 1835 *127*
Динмухамет Юлаев, участник Баш. восстания 1862–64 *72*
Диодор Сицилийский (ок. 90–21 в. до н.э.), древнегреч. историк *183*
Дитерихс Михаил Константинович (1874–1937), деятель Белого движения, ген.-лейт., командующий Сиб. армией *156, 319*

Дияров Карим Мухамадеевич, куранст *339*
Дмитриев Николай Константинович (1898–1954), языковед *247*
Добровольский Василий Филиппович, участник Отеч. войны 1812 и заграничных походов рус. армии 1813–14, майор, ком. 1-го Баш. конного полка *287*
Домерщиков, ген.-майор, дир. Оренб. Неплюевской воен. гимназии *264*
Доннелли Алтон Стюарт (1920–2007), историк *157, 184*
Донсков Данила Дмитриевич (1738–1798), ген.-майор, атаман Уральского казачьего войска *364*
Дохов Михаил, прибыльщик *74*
Дохтуров Дмитрий Сергеевич (1759–1816), воен. деятель, ген. от инфантерии *96, 250, 281, 297*
Дребуш Александр Фёдорович фон, минский губернатор *131, 268*
Дубасов Николай Васильевич, ген.-лейт., атаман Уральского казачьего войска *364*
Дубенко Иосиф Семёнович, ком. 10-го Верхнеуральского кав. полка червонного казачества им. БашЦИК *108*
Дуве Отто Иванович (1743–1797), участник подавления Крест. войны 1773–75, премьер-майор *235*
Дутов Александр Ильич (1879–1921), деятель Белого движения, ген.-лейтенант *46, 89, 96, 104, 108, 131, 144, 145, 160, 161, 163, 213, 220, 264, 270, 274, 288, 292, 330, 354*
Духонин Николай Николаевич (1876–1917), воен. деятель, ген.-лейтенант *157, 380*
Дыхов С.И., майор, ком. 1-го Мещерякского полка *250*
Дюбуа Жак Франсуа, франц. художник *111*
Дюмей Ишкеев (?–1706), один из предводителей Баш. восстания 1704–11 *74, 76, 160*
Дячкин Григорий Андреевич, участник Отеч. войны 1812, полковник *326*
Евлампиев Алексей Константинович (1875–1934), деятель рев. движения *97*
Егоров Александр Ильич (1883–1939), воен. деятель, командующий Зап., Юго-Зап. фронтами *169, 213, 379, 385, 386*
Егорьев Владимир Николаевич (1869–1948), участник Гражд. войны, ген.-лейт., командующий Юж. фронтом РККА *386*
Едигей (Идигу, Идукай, Эдигей; 1352–1419), военачальник Зол. Орды, основатель Ногайской Орды *351*
Едрёнкин В.Д., секр. коммунистич. ячейки караульного батальона гарнизона г.Златоуст *172*
Ежов Борис Дмитриевич (1908–1979), живописец *112*
Екатерина II Великая (Екатерина Алексеевна; 1729–1796), рос. имп. *110, 193, 226, 293, 295, 296*
Елизавета Петровна (Романова Елизавета Петровна; 1709–1761), рос. имп. *44, 78, 253, 258, 263, 273, 346*
Емалетдин Низаметдинов, участник Первой мировой войны, ратник дружины гос. ополчения *160*
Емансара Япаров (Ямансара Япаров), участник Крест. войны 1773–75, пугачёвский полковник *161, 226*
Емельянов А., участник Гражд. войны, подполковник, нач. 2-й Баш. стрелк. дивизии *67, 133*
Емметей Бикеев, баш. старшина, участник баш. восстаний 1735–40 *365*
Еникеев Касим, участник Баш. нац. движения, подполковник, ком. 4-го Баш. стрелк. полка Баш. войска *61, 67, 83, 161, 379*
Енукидзе Авель Сафронович (1877–1937), сов. партийный и гос. деятель *323*
Ерёмин Александр Климентьевич (1864–1918), ген.-майор, атаман Уральского казачьего войска *364*
Ермолов Алексей Петрович (1772–1861), участник Отеч. войны 1812, ген. от инфантерии *99*
Ермухаммет Кадырметев [Яркей Кадырметев; 1721 (по др. данным, 1722)–?], участник Крест. войны 1773–75, пугачёвский полковник *207, 226, 230*
Ерофеев, участник Хивинского похода 1839–40, поручик, ком. отряда *375*
Ершов Владимир Иванович (1844–1899), гос. деятель, ген.-майор, оренб. губернатор и наказной атаман Оренб. казачьего войска *274*
Ерым Азаматов, участник Отеч. войны 1812 и заграничных походов рус. армии 1813–14, хорунжий *326*
Есипов Михайло, дворянин, направленный уфим. воеводой к башкирам для переговоров в ходе Баш. восстания 1662–64 *22, 87, 88*
Ефимович Андрей Александрович, участник Отеч. войны 1812, полковник *108*
Ефремов Иван Ефремович (1774–1843), участник Отеч. войны 1812, полковник *9, 281, 286*
Жакемен Рафаэль, живописец *381*
Жанен Пьер-Тибо-Шарль-Морис (1862–1946), франц. воен. деятель и дипломат *380*
Жевахов Спиридон Эрастович, участник Отеч. войны 1812 и заграничных походов рус. армии 1813–14, ген.-майор *300*
Жилин, участник Отеч. войны 1812, поручик *326*
Житков, майор, попечитель 6-го баш. кантона *60*
Жихарев Андрей, прибыльщик *74*
Жуков Гервасий Петрович (1861–1940), воен. деятель, участник Гражд. войны, ген-майор, командующий Актюбинским фронтом *25*
Жуковский Григорий Васильевич (1800–1880), воен. деятель, ген.-лейт., командующий Башкиро-мещерякским войском *52, 162, 274*
Заваруев А., участник Гражд. войны, капитан, комендант г.Оренбург *164*
Загуменнов Дорофей Макарович (?–1774), участник Крест. войны 1773–75, пугачёвский полковник *226*
Зайнетдинов Рашит Сайфутдинович (р.1938), художник *112*
Зайсан Карабашев, участник подавления баш. восстаний 1735–40, старшина *234*
Зайтунов Расих Батырович, историк *185*
Закиев Мирфатых Закиевич (р.1928), языковед *251*
Закиров Ахмет Закирович (1911–1988), участник Вел. Отеч. войны, Герой Сов. Союза *142, 168*
Зарецкий Николай Васильевич, пред. Совета уполномоченных Башревкома *321*
Зарин, полковник, ком. Баш. учебного полка *65*
Зарубаев Владимир Николаевич (1880–1972), воен. деятель, командующий 7-й армией РККА *317*
Зарубин Иван Никифорович (Зарубин-Чика, граф Чернышёв; 1736–1775), участник Крест. войны 1773–75, пугачёвский генерал *21, 44, 155, 161, 179, 210, 225–227, 230, 238, 296, 305, 336, 360, 366*
Заруцкий Иван Мартынович (?–1614), один из рук. Первого нар. ополчения *82*
Зауервейд Александр Александрович (19 в.), художник *169*
Зауервейд Александр Иванович (1783–1844), живописец, рисовальщик, гравёр *11, 110, 111, 165, 169, 281*
Зауервейд Николай Александрович (1836–1866), художник *110*
Захаров Иван Николаевич (1885–1930), воен. деятель, и.о. командующего Зап. фронтом *169*
Захаров Павел Александрович (1893–1938), участник Гражд. войны, и.о. командующего 1-й армией РККА *285*
Звенцев Иван, рус. князь, участник казанско-русской войны 1467–69 *192*
Зворыкин Павел Васильевич, ген.-майор, атаман Оренб. казачьего войска *274*
Зейнулла Абдулкадыров, один из предводителей восстания 1835 *127*
Зекеров Ахмадей, участник Гражд. войны и сов.-польской войны 1920, пом. ком. 27-го полка Отд. Баш. кав. бригады *171, 222*
Земцов Евгений Николаевич (р.1940), композитор *212*
Зенгбуш Егор Иванович (1823–1878), ген.-майор, оренб. губернатор и наказной атаман Оренб. казачьего войска *274*
Зензинов Владимир Михайлович (1880–1953), полит. деятель, член Врем. Всерос. пр-ва (Уфим. Директории) *131*
Зенцов Пётр Иванович (1889–1920), деятель рев. движения *97*
Зефиров Василий С., писатель *113, 299*
Зимнинский, участник подавления баш. восстания 1739–40, секунд-майор *350*

Зиннуров Ахметзия (?–1922), участник Гражд. войны и сов.-польской войны 1920, пом. ком. 27-го полка Отд. Баш. кав. бригады *171, 222*
Зиновьев Георгий Васильевич (1887–1934), воен. деятель, участник Гражд. войны, командующий Оренб. фронтом РККА *96, 285, 355, 367*
Зиянчурин Гадельша (Адельша) Давлетович (1894–1937), гос. деятель, участник Первой мировой и Гражд. войн, сов.-польской войны 1920 *143, 171, 222*
Злобин Степан Павлович (1903–1965), писатель *113, 307–310*
Змеев Степан, составитель плана строительства Закамской черты *168*
Зубаиров Амин (Абдулла) Фахретдинович (1891–1963), актёр *309*
Зубайдуллин Айдар Хизбуллович (р.1963), танцовщик, балетмейстер *308*
Зулькарнаев Батергарай Салимович (р.1949), воен. деятель, учёный, контр-адмирал *175*
Зулькарнай Кутлугильдин (Зулкарнай Кутлугильдин), участник Отеч. войны 1812 и заграничных походов рус. армии 1813–14, воин 8-го Баш. конного полка *11, 141, 176*
Зур братья, живописцы, рисовальщики, гравёры, литографы [Корнелиус (1781–1857) и Кристоф (1771–1842)] *11, 111, 166, 176*
Зыгин Алексей Иванович (1896–1943), воен. деятель, участник Вел. Отеч. войны, ген.-майор, ком. 186-й стрелк. дивизии *331*
Зыков Сергей Павлович (1830–?), генерал от инфантерии, издатель, редактор *183*
Зылев Яков, участник Крест. войны 1773–75, атаман *19*
Зюбеир Юсупов, участник Польского похода 1771–73, ком. 9-й команды баш. войска *177, 293*
Ибн Руста, Ибн Даста (Абу Али Ахмад ибн Омар ибн Руста; 2-я пол. 9 в.–нач. 10 в.), араб. путешественник, географ *46, 84*
Ибн Фадлан (Ахмад ибн-аль-Аббас ибн-Рашид ибн-Хаммад; 10 в.), араб. путешественник *46, 84, 105, 185*
Ибрагим (?–1479), хан Казанского ханства *192, 193*
Ибрагим Айсуваков, юртовой старшина *94*
Ибрагим Бикчурин (Ибрагим Бакчурин), участник Отеч. войны 1812 и заграничных походов рус. армии 1813–14, войсковой старшина *11, 32, 177, 298*
Ибрагим Мрясев (Ибраим Мрясев; ?–1788), участник Крест. войны 1773–75, пугачёвский полковник. Родоначальник рода *Ибрагимовых 177, 178, 226*
Ибрагимов Абдулфазыл Лукманович (1820–?), есаул, кантонный начальник. Из рода *Ибрагимовых 178, 202*
Ибрагимов Габдулла Габдельгаллямович (1895–1937), участник Баш. нац. движения, писатель, воен. комиссар Отд. Баш. кав. дивизии *53, 82, 114, 177, 223, 278, 279*
Ибрагимов Гали Гизетдинович (1919–1989), писатель *102, 113, 184, 216, 218*
Ибрагимов Лукман Усманович (1785–?), есаул, кантонный начальник. Из рода *Ибрагимовых 178, 202*
Ибрагимов Мигран Усманович (1794–?), есаул. Из рода *Ибрагимовых 178*
Ибрагимов Рахим Киреевич (1904–1971), гос. деятель, пред. Президиума Верховного Совета БАССР *175*
Ибрагимов Урустам-Хаким Лукманович (1832–?), зауряд-хорунжий, юртовой старшина. Из рода *Ибрагимовых 178*
Ибрагимов Усман (1764–?), старшина. Из рода *Ибрагимовых 178*
Ибрагимов Ф., участник Гражд. войны, пом. ком. 28-го полка Отд. Баш. кав. бригады *222*
Ибрагимов Фаттах Адельмурзович (1882–1937), участник Гражд. войны и сов.-польской войны 1920, ком. пешего дивизиона Отд. Баш. кав. бригады *178, 222*
Ибрагимов Хабибулла Калимуллович (1894–1959), комп., драматург, муз.-обществ. деятель *116*
Ибрагимовы, дворянский род *178, 203, 264*
Иван III, великий моск. князь *192*
Иван Берладник, князь *83*
Иван IV Грозный (1530–1584), первый рус. царь, из династии Рюриковичей *7, 232, 345*
Иванин Михаил Игнатьевич, воен. историк, ген.-лейтенант *183*
Иванов-Мумжиев Пётр Александрович (1874–?), воен. деятель, участник Гражд. войны, ген.-майор, ком. 3-го Уральского горных стрелков корпуса *363*
Иванов-Ринов Павел Павлович (1869 – после 1925), деятель Белого движения, ген.-лейт., командующий Сиб. армией Временного Сиб. пр-ва *319*
Игельстром Иосиф (Осип) Андреевич (Отто Генрих) [Игельстрём Иосиф Андреевич; 1737–1817 (по др. данным, 1823)], барон, воен. и гос. деятель, ген. от инфантерии, оренб. воен. губернатор *9, 148, 178, 197, 201*
Игнатьев, участник Сев. войны 1700–21, ком. драгунского полка *315*
Игнатьев Руф Гаврилович (1818–1886), переводчик, краевед *46, 113, 157, 253, 307, 310*
Иголко, участник Гражд. войны, член Баш. воен. совета *61*
Игошев Владимир Александрович (1921–2007), живописец *113*
Идельбаев Габдулла Сафаргалеевич (1893–1918), участник Баш. нац. движения *42, 43, 78, 133, 135, 179, 205, 244*
Идельбаев Мирас Хамзович (р.1945), литературовед, писатель *113, 307, 310*
Идельбай Нажиб (наст. Идельбаев Назиб Сафиевич; 1912–1991), поэт, переводчик *116, 309*
Идельгужин Карим Абдуллович (1895–1937), участник Баш. нац. движения *30, 184*
Идеркай Баймеков, участник Крест. войны 1773–75, пугачёвский атаман *179, 225, 226, 238*
Идриси [1100–1161 (по др. данным, 1165)], араб. путешественник, географ *84, 185*
Идрисов Мухамет Рамазанович (р.1920), танцовщик *40*
Идрисов Хусаин Ахметович (1907–?), участник похода сов. войск в Польшу 1939, сов.-финляндской войны 1939–40, Вел. Отеч. войны, капитан *179, 180, 268*
Ижбулатов Хамидулла Мавлюгулович (1826–?), сотник, кантонный начальник *180*
Иж(ш)булатов Джангер Искакович, есаул, кантонный начальник *202*
Избаш Никита Несторович, участник Отеч. войны 1812, майор *108*
Изибай Акбаев, участник Крест. войны 1773–75, пугачёвский полковник *226*
Износков Богдан А., рук. отряда правительств. войск в период Смутного времени *82*
Изяслав Давыдович (?–1162), князь черниговский и киевский *83*
Изяслав Мстиславич (ок. 1097–1154), вел. князь киевский *83*
Илишев Ильдус Губайдуллович (р.1957), политолог *310*
Илмиддин аль-Башкурди, мамлюкский эмир, из башкир *246*
Иловайский Василий Дмитриевич (1788–1860), воен. деятель, участник Отеч. войны 1812 и заграничных походов рус. армии 1813–14, ген.-лейтенант *133*
Иловайский Николай Васильевич (1772–1828), воен. деятель, участник Отеч. войны 1812, ген.-лейт., наказной атаман Донского казачьего войска *324, 326*
Ильина Елена (наст. Прейс Лия Яковлевна; 1901–1964), писательница, переводчица *114*
Ильчигул Иткулов, участник Крест. войны 1773–75, пугачёвский полковник *180, 181, 187, 224, 226*
Ильяс, сын чагатайского хана Тоглук-Тимура *350*
Ильясов Хабибулла, участник Гражд. войны и сов.-польской войны 1920, коновод штаба Отд. Баш. кав. бригады *180, 222*
Ильясова Альбина Янгалеевна, историк *184*
Имаков Тагир Гильманович (1895–1937), участник Баш. нац. движения, пред. БашЧК *53, 58, 180, 182, 276*
Иман, один из предводителей Баш. восстания 1704–11 *74, 76, 181*
Имангул Абрамов (Имаскул Абрамов, Иманкул Обрамов), участник Крест. войны 1773–75, пугачёвский полковник *181, 226*
Имангулов Байгужа, участник Гражд. войны и сов.-польской войны 1920, ком. взвода 27-го полка Отд. Баш. кав. бригады *181, 222*

Имашева Галия Шакировна (1915–1995), художник *113*
Имильбай Кулов, участник Отеч. войны 1812 и заграничных походов рус. армии 1813–14, урядник *181*
Имшенецкий Александр Самуилович (?–1920), деятель Белого движения, ген.-майор, командующий Волжской группой войск *125*
Иоганка, венг. путешественник, монах *185*
Иркабаев Габдулхай (Абдулхай; 1893–1919), участник Баш. нац. движения, поэт, публицист *38, 61, 135, 181*
Ирназар Давлетчурин, участник Отеч. войны 1812 и заграничных походов рус. армии 1813–14, воин 1-го Баш. конного полка *141, 182*
Исаев Д., участник Отеч. войны 1812 и заграничных походов рус. армии 1813–14, майор, ком. 3го Баш. конного полка *352*
Исаков, участник подавления Баш. восстания 1755–56, подполковник *77*
Иске-бий, предводитель баш. племени бурзян *91, 345*
Искендер, участник баш. восстаний 1735–40 *234*
Искрицкий Евгений Андреевич (1874–1949), воен. деятель, ген.-лейт., командующий 7-й армией РККА *317*
Искужин Рустем Карамович (р.1965), рук. воен.-ист. клуба "Ватан" *153*
Исламгул Клысбаев, участник восстания 1835, старшина *127*
Исламгул Юлдашев (?–1740), один из предводителей баш. восстаний 1735–40 *29, 55, 183, 246*
Исламгулов Лутфулла, информатор *249*
Исмагил Аиткулов (?–1755), один из предводителей Баш. восстания 1755–56 *28, 77, 183*
Исмагил Тасимов, баш. рудопромышленник *345*
Исмагил-мулла, один из рук. Баш. восстания 1707–08 *76*
Исмагилов Загир Гарипович (1917–2003), комп., педагог, муз.-обществ. деятель *40, 115, 116, 136, 212, 239, 247, 308, 310*
Исмагилов Салах Харисович, участник Гражд. войны и сов.-польской войны 1920, зам. комиссара Отд. Баш. кав. бригады *222*
Исмагилов Флюр Сахиулович, художник *112*
Исмаил (?–1563), мурза Ногайской Орды *373*
Исхаков Вазих Мухаметшинович (1927–1985), писатель *45*
Исхаков Дамир Мавлявеевич (р.1952), этнограф *347*
Исхаков Ибрагим Зиянбаевич (1891–1921), участник Баш. нац. движения, штабс-капитан, ком. 2-го Баш. стрелк. полка *134, 187, 190, 223, 275, 277, 278*
Исхакова Лейля Хабибулловна (р.1927), хоровой дирижёр *308*
Исчигул Ишкузин, участник Отеч. войны 1812 и заграничных походов рус. армии 1813–14, воин 1-го Баш. конного полка *141, 187*
Исюкей Садиров (Исекай Садиров), участник Польского похода 1771–73 и Крест. войны 1773–75, ком. 8-й команды баш. войска *187, 293*
Исян-хан (Асан-хан), баш. хан, предводитель баш. племени ирэкте *373*
Ихсан (Ихсанов) Ахтям Сулейманович (1908–1992), участник Вел. Отеч. войны, поэт, редактор воен. газ. "Кызыл атлылар" *114, 240*
Ихсан Абубакиров, участник Отеч. войны 1812 и заграничных походов рус. армии 1813–14, есаул, ком. 1-го Баш. конного полка *11, 111, 187, 287, 325, 326*
Ишбай Небесов, участник Баш. восстания 1704–06 *76*
Ишберда Ишкинин, участник Отеч. войны 1812 и заграничных походов рус. армии 1813–14, тархан, прапорщик 1-го Баш. конного полка *141, 188*
Ишбердин Халил Анварович (р.1963), танцовщик, балетмейстер *244, 294*
Ишбулатов Рахим Усманович (1911–67), художник *112*
Ишбулатов Хаджиахмет Исхакович (1851–1921), воен. деятель, участник Баш. нац. движения, ген.-лейт., командующий Отд. Баш. корпусом *70, 83, 98, 111, 188, 264, 279, 285, 369*
Ишимов Сайфулла Кильмухаметович (1825–?), зауряд-сотник, кантонный начальник *188*
Ишкара Арасланов (Ишкара Арсланов), участник Крест. войны 1773–75, пугачёвский полковник *188, 194, 226*
Ишкиня Аисов, участник Польского похода 1771–73 и Крест. войны 1773–75, ком. 5-й команды баш. войска *189, 293*
Ишкиня Ирмаков, участник восстания 1835, зауряд-сотник *127*
Ишкулов Гатият Абдулович (1916–1944), участник Вел. Отеч. войны, Герой Сов. Союза (посмертно) *142, 189*
Ишмень Иткулов (?–1774), участник Крест. войны 1773–75, пугачёвский полковник *189, 226, 359*
Ишмурзин Аухади Галяутдинович (Ишмурзин I; не ранее 1890–1923), воен. деятель, участник Баш. нац. движения, нач. 1-й Баш. стрелк. дивизии *13, 53, 101, 141, 187, 189, 285, 383*
Ишмурзин Галей Мухамедьянович (1903–1942), участник Гражд. войны, майор, нач. отдела авиации при Центр. совете Башосоавиахима *190*
Ишмурзин Сулейман Галяутдинович (Ишмурзин II; 1893–1937), участник Баш. нац. движения, ком. Отд. Баш. бригады *58, 123, 187, 189, 190, 275, 276, 287, 357*
Ишмухаметов Кинзябай Хайретдинович (1894–1937), участник Гражд. войны и сов.-польской войны 1920, ком. 4-го эскадрона 27-го полка Отд. Баш. кав. Бригады *191, 222*
Иштавлет Имсарев, участник Отеч. войны 1812, зауряд-сотник *326*
Кагарман Альмяшев, участник Отеч. войны 1812 и заграничных походов рус. армии 1813–14, воин 5-го Баш. конного полка *141, 192*
Кагарман Куватов (1787–1828), поручик, кантонный начальник. Из рода *Куватовых 192, 233*
Кагарманов Кастаронза, участник Гражд. войны и сов.-польской войны 1920, ком. 4-го эскадрона 27-го полка Отд. Баш. кав. бригады *192, 222*
Кадомцев Эразм Самуилович (1881–1965), деятель рев. движения *97*
Казанов Д.Б., педагог *269*
Казанов Ф.Д., педагог *269*
Казанцев Илья, краевед *183*
Казнабаев Загидулла (Загит) Муртазич (1897–1943), участник Гражд. войны и сов.-польской войны 1920, ком. взвода 4-го эскадрона 27-го полка Отд. Баш. кав. бригады *143, 194, 222*
Казыханов Виль, писатель *45*
Каип Зиямбетев (Каип Джиамбетев), участник Польского похода 1771–73 и Крест. войны 1773–75, пугачёвский полковник *194, 213, 226, 253, 259, 293*
Каипов Мухаметгарей Ильясович (1825–?), зауряд-есаул, кантонный начальник *194, 202*
Кайбышев Мухаметгарей Мухаметшарипович (1811–?), сотник, кантонный начальник *194, 202*
Калаун (?–1290), мамлюкской султан Египта из династии Бахри *246*
Калинушкин Николай Александрович (1948–2004), скульптор *113*
Калиянов Кунакбай, участник Гражд. войны и сов.-польской войны 1920, красноармеец 28-го полка Отд. Баш. кав. бригады *194, 222*
Кальметьев Якуб Юсуфович (1895–1937), участник Гражд. войны и сов.-польской войны 1920, и.о. ком. Отдельной Баш. кав. бригады *52, 82, 195, 277*
Калямов, пом. ком 5-го полка Отд. Баш. кав. бригады *222*
Калямов Ваган Калямович, ком. эскадрона 5-го полка Отд. Баш. кав. бригады *222*
Камалов Гали Хабибович (1902–?), участник Гражд. войны и сов.-польской войны 1920 *114, 184*
Каменев Сергей Сергеевич (1881–1936), воен. деятель, участник Гражд. войны, командующий Вост. фронтом *128, 355*
Канбулат Юлдашев (Канбулат Елдашев, Кайбулат Юлдашев), участник Крест. войны 1773–75, пугачёвский полковник *195, 207, 210, 226*
Канзафар Усаев (1738–1804), участник Крест. войны 1773–75, пугачёвский бригадир *44, 195, 207, 208, 210, 213, 225, 226, 230, 236, 244, 253, 321*
Канзафар-бий (Казанфари), предводитель баш. племени мин *91*
Канзей Абдулов, участник Крест. войны 1773–75, пугачёвский полковник *195, 226*

Кантакузин Владимир Георгиевич (1872–1937), деятель Белого движения, ген.-майор, нач. 2-й Уфим. кав. дивизии *367*
Канчура Мункин, участник Крест. войны 1773–75, старшина *25*
Канчурин Хабибулла Баймурзович (Баймурзинович) (1809–?), сотник, кантонный начальник *202, 203*
Каппель Владимир Оскарович (1883–1920), деятель Белого движения, ген.-лейтенант *88, 89, 125, 172, 203, 260, 297, 352*
Кар Василий Алексеевич (1730–1806), воен. деятель, ген.-майор, командующий правительств. войсками 1773–75 *179, 226, 238, 295, 309*
Карабай Ашменев, участник Крест. войны 1773–75, пугачёвский полковник *204, 226*
Карабай Турумбетев, один из предводителей баш. восстаний 1735–40 *55, 204*
Караваев Денис Константинович (1724–1776), участник Крест. войны 1773–75 *296*
Кара-Килембет (Каракулумбет; ?–1631), мурза Ногайской Орды *38*
Каракузяк-бий Мешавали, предводитель баш. племени кыпсак *91, 345*
Карамышев Амир Батыргареевич (1893–1918), участник Баш. нац. движения, ком. 1-го Баш. кав. полка *42, 61, 83, 114, 179, 205, 206, 207, 244, 256, 276, 284, 286, 314, 348*
Карамышев Байслан Аккубекович, участник рус.-шведской войны 1788–90, юртовой старшина. Из рода *Карамышевых 206*
Карамышев Батыргарей Юсуфович, из рода *Карамышевых 207*
Карамышев Гирей (Мухаметгирей) Батыргареевич (1888–1922), участник Баш. нац. движения. Из рода *Карамышевых 61, 207*
Карамышев Губайдулла Нигаметуллович (1801–?), зауряд-хорунжий, юртовой старшина. Из рода *Карамышевых 207*
Карамышев Гумер Ибрагимович (1836–1915), из рода *Карамышевых 207*
Карамышев Ибрагим Байсланович (1802–1868), зауряд-сотник. Из рода *Карамышевых 207*
Карамышев Мухтар Батыргареевич (1895–1941), участник Баш. нац. движения, Гражд. войны, член Баш. воен. совета *61, 205, 206, 207, 286, 331*
Карамышев Рахматулла Абдулкаримович (1804–?), зауряд-хорунжий. Из рода *Карамышевых 206*
Карамышев Султангарей Юсуфович (1844–1916), старшина. Из рода *Карамышевых 207*
Карамышев Юсуф (Мухаметюсуф) Ибрагимович (1825–?), участник Кокандских походов 1852 и 1853, войсковой старшина, кантонный начальник. Из рода *Карамышевых 205–207, 219, 264, 289*
Карамышевы, дворянский род *205, 206, 264*
Каранай Искандаров, участник Отеч. войны 1812 и заграничных походов рус. армии 1813–14, походный старшина, полковой ком. 11-го Баш. конного полка *11, 141, 207, 268*
Каранай Муратов (Каранай Мратов), участник Крест. войны 1773–75, пугачёвский гл. полковник *100, 177, 188, 194, 195, 207, 210, 213, 225–227, 230, 238, 259, 310, 321, 342*
Карас Чингашев, участник Сев. войны 1700–21, воин баш. команды *315*
Карасакал (Султан-Гирей, Байбулат Хасанов, наст. Миндигул Юлаев; ?–1749), один из предводителей баш. восстаний 1735–40 *29, 58, 113, 183, 208, 209, 234, 246, 309, 350, 373, 386*
Карас-сэсэн (2-я пол. 17 в. – сер. 18 в.), поэт-импровизатор, батыр *208, 209*
Каргин Кирилл Леонтьевич (1887–1921), участник Гражд. войны, полковник, атаман 1-го воен. округа *160, 163, 164*
Кардашевский Григорий Петрович (1743–1781), участник подавления Крест. войны 1773–75, капитан *227*
Кареев Алексей Валентинович, капитан 2-го ранга *185*
Карим Мустай (наст. Каримов Мустафа Сафич; 1919–2005), писатель *113, 116, 308*
Каримов Айрат Тагирович (р.1941), комп., пианист *205, 294*
Каримов Тагирьян (Тагир) Шакирович (1912–1978), композитор *116*
Карл Гюнтер, принц, сын имперского князя Фридриха Гюнтера I *335*
Карликов Вячеслав Александрович, воен. деятель, участник Гражд. войны, ген.-лейт., командующий Актюбинским фронтом *25, 264*
Кармасан, сын Джалык-бия *295*
Кармыш (Кармыш-баба), предводитель одного из родов баш. племени юрматы. Родоначальник рода *Карамышевых 206*
Карнай Али [наст. Зулькарнаев Имамгали Мухаметдинович (по др. данным, Магометович); 1904–1943], участник Вел. Отеч. войны, писатель, редактор воен. газ. "Кызыл атлылар" *240*
Карнаухов Н.П., ген.-майор, командующий Орским фронтом *98*
Карпезо Игнатий Иванович (1898–1987), воен. деятель, ген.-лейт., ком. 10-го Верхнеуральского кав. полка червонного казачества им. БашЦИК *108*
Карпов Аким Акимович [1762 (по др. данным 1864 или 1867)–1837 (по др. данным, 1838)], воен. деятель, участник Отеч. войны 1812, ген.-лейтенант *326*
Карпов Андрей Яковлевич, атаман Яицкого казачьего войска *364*
Касим (? – ок. 1469), первый хан Касимовского ханства *192, 209*
Касимов Василий, атаман казаков Орской крепости *262*
Касимов Василий, атаман Яицкого казачьего войска *364*
Касимов Салават Фитратович (р.1934), историк *184*
Каскын Самаров (Качкын Самаров; ок. 1734–?), участник Крест. войны 1773–75, пугачёвский полковник *195, 207, 208, 210, 225–227, 230, 235, 238, 293, 310, 330, 342, 355, 366*
Катанов Николай Фёдорович (1862–1922), востоковед, обществ. деятель *104*
Катараков Гаметдин, участник Гражд. войны и сов.-польской войны 1920, красноармеец 1-го полка Отд. Баш. кав. бригады *210, 222, 250*
Катенин Александр Андреевич (1800–1860), воен. и гос. деятель, ген.-лейт., оренб. и самарский ген.-губернатор *148, 201, 210, 280*
Кафтырев, участник Отеч. войны 1812 и заграничных походов рус. армии 1813–14, штабс-капитан, ком. 8-го Баш. конного полка *131*
Кахым Мурзашев (Кахым Мурдашев, Кахым-Туря; 1778–1813), участник Отеч. войны 1812 и заграничных походов рус. армии 1813–14, сотник *82, 114, 211, 212, 315*
Каширин Иван Дмитриевич (1890–1937), гос. и воен. деятель, пред. БашЧК *53, 90, 303, 355*
Каширин Николай Дмитриевич (1888–1938), гос. и воен. деятель, командарм 2-го ранга, командующий Сводным Уральским отрядом *96, 213, 314, 303, 359*
Кащеев Фёдор Александрович (р.1934), живописец *113*
Каюм Мужагитов, участник Первой мировой войны, ефрейтор *160*
Квитка Андрей Валерьянович (1849–1932), воен. историк *183*
Кербель Лев Ефремович (1917–2003), скульптор *113*
Кереитов Борис, участник Сев. войны 1700–21, ком. отряда рус. войск *8, 314*
Керенский Александр Фёдорович (1881–1970), полит. и обществ. деятель *157, 385*
Кидряс Муллакаев (Кыдряч Муллакаев; ?–1789), участник Крест. войны 1773–75, пугачёвский полковник *178, 194, 213, 226, 253, 258, 259, 265, 318, 329, 346*
Киикбай Ямансарин, участник подавления Крест. войны 1773–75, старшина *253*
Кииков Абдулсалих (1797–1849), из рода *Кииковых 215*
Кииков Гарифулла (1861–1918), баш. поэт-просветитель. Из рода *Кииковых 215*
Кииков Мухаматша (1810–?), зауряд-хорунжий. Из рода *Кииковых 215*
Кииков Мухаметгали (1826–1889), баш. поэт-суфий. Из рода *Кииковых 215*
Кииков Мухаметшариф (1815–?), урядник, юртовой старшина. Из рода *Кииковых 215*

Кииков Нигматулла (1773–?), юртовой старшина, кантонный начальник. Из рода *Киикових 215*
Кииков Шарып, участник Польского похода 1771–73, прапорщик, тархан. Из рода *Киикових 20, 26, 215, 305, 329*
Кииковы, дворянский род *20, 26, 215*
Килей Таникеев, один из предводителей Баш. восстания 1662–64 *70*
Килик-хан *373*
Кильдияр Байбулдин (Кильдияр Баудулдин), участник Отеч. войны 1812 и заграничных походов рус. армии 1813–14, сотник 14-го Баш. конного полка *32, 215*
Кильметьев (Кильметов) Абдулхалик Тимербаевич (1796–?), сотник, кантонный начальник *202, 216*
Кильмухаметов, ком. эскадрона 28-го полка Отд. Баш. кав .бригады *222*
Кильмяк Нурушев, один из предводителей баш. восстаний 1735–40 *23, 53, 54, 178, 213, 216, 218, 318, 345, 350*
Князя Арсланов, участник Крест. войны 1773–75, пугачёвский гл. полковник *27, 113, 210, 216, 217, 225, 226, 235, 238, 321*
Князябулат Аликашев, участник Крест. войны 1773–75 *254*
Кирилов Иван Кириллович [1689 (по др. данным, 1695)–1737], гос. деятель, организатор подавления баш. восстания 1735–36 *54, 108, 217, 218, 269, 271, 272, 274, 309, 329, 342, 346, 358, 377*
Кирпонос Михаил Петрович (1892–1941), воен. деятель, нач. Тат.-баш. воен. пехотной школы им. ЦИК Татарской АССР *268*
Кирсанов Сидор Фомич, атаман Оренб. казачьего войска *274*
Китаев, участник Отеч. войны 1812 и заграничных походов рус. армии 1813–14, майор, ком. 18-го Баш. конного полка *127*
Кленау Иоанн (1760–1822), граф, австрийский ген. от кавалерии *94*
Кленгель Генрих Христиан Магнус фон, саксонский ген.-майор *108*
Ключарёв Александр Сергеевич (1906–1972), комп., фольклорист, муз.-обществ. деятель *205, 212, 341*
Кнетель Рихард, нем. художник *111*
Кнорринг Карл Богданович (1774–1817), участник Отеч. войны 1812 и заграничных походов рус. армии 1813–14, ген.-майор *96*
Коваленко, участник Гражд. войны, ком. 28-го полка Отд. Баш. кав. бригады *222*
Ковшова Наталья Венедиктовна, участник Вел. Отеч. войны, Герой Сов. Союза *142*
Кожевников Матвей Львович, ген.-майор, атаман Уральского казачьего войска *364*
Кожин Николай Никитич (1734–1785), участник подавления Крест. войны 1773–75, полковник *227*
Колесов Константин, участник Гражд. войны, нач. пулемёта 2-го лёгкого арт. дивизиона Отд. Баш. кав. бригады *222*
Кологривов Андрей Семёнович (1775–1825), ген. от кавалерии, командующий кав. резервами рус. армии *155*
Колчак Александр Васильевич (1874–1920), деятель Белого движения, воен. и гос. деятель *15, 69, 79, 88, 89, 93, 104, 124, 131, 141, 145, 147, 157, 160, 161, 168, 171, 172, 203, 211, 219, 220, 236, 237, 256, 270, 276, 287, 288, 295, 297, 301, 318, 319, 357, 359, 362, 366, 371, 385*
Комиссаров (Иванов) Гурий Иванович (1883–1969), краевед *346*
Компанеец Зиновий Львович (1902–1987), композитор *40*
Кондратенко Роман Исидорович (1857–1904), военачальник, участник рус-японской войны 1804–05, ген.-майор, нач. 7-й Вост.-Сибирской стрелк. дивизии *303*
Кондратьев И., участник Отеч. войны 1812 и заграничных походов рус. армии 1813–14, капитан, ком. 15-го Баш. конного полка *297*
Кондырев Иван, атаман Яицкого казачьего войска *364*
Кондырев Пётр Тимофеевич, уфим. воевода *232*
Конопка Я., польский ген., ком. 3-го уланского конного полка Литовской гвардии *326, 327*
Копеечка Никон Васильевич (?–1699), атаман Яицкого казачьего войска *364*
Копеечкин Афанасий Данилович (1669–?), атаман Яицкого казачьего войска *364*
Корк Август Иванович (1887–1937), воен. деятель, командующий Зап., Туркестанским фронтами *169, 355*
Коркодинов Андрей Михайлович, князь, уфим. воевода *74*
Корнеев Емельян Михайлович, художник *111*
Корнилов Лавр Георгиевич (1870–1918), деятель Белого движения, ген. от инфантерии *12, 97, 154*
Королевский Алексей Григорьевич (р.1941), график *113*
Королёв Дмитрий Карпович, комдив, ком. 24-й стрелк. дивизии *152*
Кортунов Алексей Иванович, историк *184*
Корф Фёдор Карлович, барон, участник Отеч. войны 1812 и заграничных походов рус. армии 1813–14, ген.-лейтенант *327*
Корф Фердинанд Николаевич (1806–69), барон, воен. деятель, подполковник, ком. 1-го Оренб. казачьего полка *347*
Костенко Лев Феофа(ил)нович (1841–1891), воен. историк, востоковед *183*
Кофаль Евгений Петрович, участник Гражд. войны, временно и.о. нач. 20-й Пензенской стрелк. дивизии *151*
Коцебу Александр Евстафьевич, худ.-баталист *169*
Крейц Киприан Антонович (1777–1850), граф, воен. деятель, ген. от кавалерии *96, 154, 379*
Кривенцов, участник Вел. Отеч. войны, майор, ком. 1292-го Баш. истребительно-противотанкового арт. полка им. Салавата Юлаева *356*
Кривов Тимофей Степанович (1886–1966), партийный и гос. деятель, участник рев. движения *97*
Кривощёков Александр Иванович (1882–1957), историк-краевед *183*
Кричинский А.С., пред. Военно-следств. комиссии при Баш. воен. Совете *70*
Кропотов, участник Сев. войны 1700–21, ком. драгунского полка *315*
Крыжановский А.Н., полковник, ком. Баш. конного полка *63*
Крыжановский Николай Андреевич (1818–1888), воен. деятель, ген. от артиллерии, оренб. ген.-губернатор *12, 29, 148, 230*
Крымов Маргазиан Галиуллович (1891–1945), участник рев. событий, Гражд. и Вел. Отеч. войн, гв. полковник *169, 257*
Крючков Николай Афанасьевич (1910–1994), актёр *309*
Кубагушев Айрат Миниахметович (р.1950), комп., фольклорист *162, 239, 346*
Кубейль Карл Людвиг (1766–1823), живописец, рисовальщик, гравёр *11, 111, 166, 232*
Кублицкий Семён Филиппович, участник подавления баш. восстания 1739–40, капитан *29, 58, 350*
Куват Кинзягулов, участник Баш. восстания 1755–56. Родоначальник рода *Куватовых 233*
Куватов Ахмет Бурангулович (1797–1854), сотник. Из рода *Куватовых 233*
Куватов Гумер Галимович (Омар Мухамедгалимович; 1893–1946), участник Баш. нац. движения, хирург. Из рода *Куватовых 233, 234*
Куватов Мухамедзян Кагарманович (1828–?), хорунжий. Из рода *Куватовых 233*
Куватов Мухаметгалим Абдельганиевич (1873–1937), участник Баш. нац. движения, просветитель. Из рода *Куватовых 233*
Куватов Мухаметюсуф Тагирович (1811–?), сотник. Из рода *Куватовых 233*
Куватов Нарынбай Куватович (1745–1830), мулла. Из рода *Куватовых 233*
Куватов Султанмахмут Тагирович (1831–?), участник Кокандского похода 1853. Из рода *Куватовых 233*
Куватов Султанмурат Тагирович (1822–?), хорунжий. Из рода *Куватовых 233*
Куватов Усман Мухаметгалимович (1897–1956), участник Баш. нац. движения. Из рода *Куватовых 80, 233, 234*
Куватов Хуж(и)ахмет Альмухаметович, участник Баш. нац. движения. Из рода *Куватовых 233*
Куватовы, дворянский род *29, 203, 218, 233*
Кудакаев Кияметдин, участник Гражд. войны и сов.-польской войны 1920, красноармеец 27-го полка Отд. Баш. кав. бригады *20, 222, 234*

Кудаш Сайфи (наст. Кудашев Сайфетдин Фаттахетдинович; 1894–1993), писатель *114, 116*
Кудашев Николай Данилович (1784–1813), князь, участник Отеч. войны 1812, ген.-майор *9, 281, 286*
Кудрявцев Алексей Геннадиевич, участник Гражд. войны, ком. 2-го эскадрона 1-го полка Отд. Баш. кав. бригады *222, 240, 248*
Кудрявцев Алексей Михайлович (1925–2000), живописец *310*
Кудрявцев Никита Алферович (?–1728), комендант Казани *76*
Кудряс Келдышев, один из предводителей баш. восстаний 1735–40 *183*
Кудрявцев Пётр Михайлович (1797–1827), писатель, историк *94, 113*
Кужаков Мурат Галлямович (1904–1986), участник Вел. Отеч. войны, Герой Сов. Союза *142, 234, 332*
Кузеев Раиль Гумерович (1929–2005), историк, этнолог *81, 347*
Куземыш Беккузин, участник баш. восстаний 1735–40 *55, 234, 362*
Кузнев Л., участник Гражд. войны, нач. пулемётной команды Отд. Баш. кав. бригады *222*
Кузнецов Алексей Александрович (1927–1990), художник *112, 113, 310*
Кузнецов Владимир Александрович, историк *184*
Кузнецов Иван Степанович (?–1774), участник Крест. войны 1773–75, пугачёвский бригадир *225, 226, 336*
Кузнецов Лев Владимирович (1923–92), скульпор *112*
Кузнецов Матвей Сидорович, промышленник и предприниматель конца XIX в. *112*
Кузнецов С.Т., участник Крест. войны 1773–75, атаман *19*
Кузнецов Степан Яковлевич, участник Крест. войны 1773–75 *305*
Кузьмин Николай Николаевич (1883–1938), воен. и партийный деятель, временно и.о. командующего 12-й армией РККА *152*
Кузьмин П., и.о. пред. БашЧК *53*
Кузьмин Пётр (Козмин Пётр), участник Крест. войны 1773–75, пугачёвский полковник *226*
Кузяш Рахмангулов (Козяш Рахмангулов), участник подавления баш. восстаний 1735–40, старшина *58, 90, 208, 234, 246, 329, 357*
Кулаев Мстислав Александрович (наст. Мухаметхан Сахипгареевич; 1873–1959), участник Баш. нац. движения, языковед, врач *78, 80, 91, 219, 234, 323, 373*
Кулак Ефрем, атаман Яицкого казачьего войска *364*
Кулаков Л., участник Гражд. войны, красноармеец Отд. Баш. кав. бригады *222*
Кулбаков Валиша Кулбакович (1776–?), зауряд-сотник, чиновник 14-го класса, кантонный начальник *235*
Кулбахтин Назир Мурзабаевич (р.17.9.1941), историк *184, 187, 235, 310*
Кулый Балтачев (Колой Балтачев, Кулуй Болтасев), участник Польского похода 1771–73, гл. старшина баш. войска *20, 215, 235, 293*
Кульборисов Шамиль Зуфарович (1923–2004), композитор *116*
Кульшарипов Баймухамет Магадисович (1791–?), зауряд-хорунжий, кантонный начальник *235*
Кульшарипов Марат Махмутович (р.1941), историк *184, 187, 236*
Кунакбай Джумаев (Конопай Юнин, Конулбай Юмин; ?–1774), участник Крест. войны 1773–75, пугачёвский полковник *226, 236, 244*
Кунафия Кутлугильдин, участник Отеч. войны 1812 и заграничных походов рус. армии 1813–14, воин 1-го Баш. конного полка *141, 236*
Кункас-сэсэн (2-я пол. 18 – нач. 19 вв.), баш. поэт-импровизатор *216, 217*
Курбанаев М., историк *185*
Курбангали Абдуллов (1780–?), есаул. Из рода *Кииков ых 215*
Курбангали Ишменев, один из предводителей восстания 1835 *127*
Курбангалиев Мухамед-Габдулхай Габидуллович (1889–1972), участник Баш. нац движения, имам *70, 90, 120, 145, 211, 236, 343, 361*
Курбангалиев Мухамет-Харун Габидуллович (1892–1920), участник Баш. нац. движения *61, 78, 236*
Курбатов Иван, участник Отеч. войны 1812 и заграничных походов рус. армии 1813–14, ком. 2-го Баш. конного полка *134*
Куропаткин Алексей Николаевич (1848–1925), воен. деятель, ген. от инфантерии, главнокомандующий рус. армией на Д. Востоке *41, 293*
Курпяс-бий (Курбеч-бий, Курпес-бий; 1500–1575), предводитель рода кесе-табын баш. племени табын *91*
Кусакин Николай Фёдорович, участник Вел. Отеч. войны, полковник, ком. 157-й Неманской стрелк. дивизии *334*
Кусимов Тагир Таипович (1909–1986), участник Вел. Отеч. войны, Герой Сов. Союза *107, 113, 114, 116, 142, 186, 237, 254, 268, 332*
Кусюм Тюлекеев, один из предводителей Баш. восстания 1704–11 *23, 26, 27, 44, 76, 209, 237, 386*
Кусяп Султангулов (Кусяп Салтангулов; ?–1738), один из предводителей баш. восстаний 1735–40 *44, 55, 237, 303, 318*
Кутейников Дмитрий Ефимович (1766–1844), военачальник, ген. от кавалерии, наказной атаман Войска Донского *325, 326*
Кутлубай Кинзягулов, участник Отеч. войны 1812 и заграничных походов рус. армии 1813–14, урядник *238*
Кутлугильды Абдрахманов, участник Крест. войны 1773–75, пугачёвский полковник *179, 217, 226, 227, 238, 355*
Кутлугильды Ишимгулов, участник Отеч. войны 1812 и заграничных походов рус. армии 1813–14, есаул, походный старшина *32, 238*
Кутузов (Голенищев-Кутузов) Михаил Илларионович [1745 (по др. данным, 1747)–1813], воен. деятель, ген.-фельдмаршал, главнокомандующий рус. войсками в Отеч. войне 1812 *98, 99, 238, 239, 244, 280, 315*
Кутукай, один из предводителей баш. восстаний 1735–40 *44, 53, 239, 377*
Куфтин Борис Алексеевич (1892–1953), археолог, этнограф *251*
Кучаев Лукман, участник Гражд. войны и сов.-польской войны 1920, ком. конно-пулемётного взвода 27-го полка Отд. Баш. кав. бригады *222, 240, 248*
Кучербай, участник Гражд. войны, вестовой командира полка *102, 114*
Кучук, сиб. царевич, каракалпакский хан, из династии Кучумовичей *72, 88, 255, 364*
Кучук, сотник. Родоначальник рода *Кучуковых 240*
Кучук Юлаев, один из предводителей Баш. восстания 1681–84 *74*
Кучукбай (?–1755), один из предводителей Баш. восстания 1755–56 *77, 240*
Кучуков Абдулла Кулуевич (1813–?), есаул, кантонный начальник. Из рода *Кучуковых 202, 240*
Кучуков Ихтисам Кулуевич (1821–?), зауряд-хорунжий. Из рода *Кучуковых 240*
Кучуков Кулуй (Кучуков Мухаметкулуй; 1764 – после 1840), участник рус.-прусско-франц. войны 1806–07, кантонный начальник. Из рода *Кучуковых 240*
Кучуков Мухаметшариф Хасанович (1856–?), унтер-офицер. Из рода *Кучуковых 240*
Кучуков Мухаметьюсуф Хасанович (1838–?), суд. следователь. Из рода *Кучуковых 240*
Кучуков Сагит Кулуевич (1782–1850), сотник, кантонный начальник. Из рода *Кучуковых 240*
Кучуков Хасан Кулуевич (1810–?), сотник, кантонный начальник. Из рода *Кучуковых 202, 240*
Кучуковы, дворянский род *203, 240*
Кучумовичи, династия сиб. и каракалп. правителей в 17–18 вв. *72, 208*
Кушаев Хафиз Кушаевич (1888–1937), гос. деятель *182*
Кыратай Хазинадар, великий падишах мамлюков *246*

Лавров Иван Александрович (1871–1942), пред. Временного Сиб. пр-ва *132*
Лазаревич Владимир Саламонович (1883–1938), воен. деятель, участник Гражд. войны, командующий Туркестанским фронтом РККА *355*
Ламберт Карл Осипович (1773–1843), граф, участник Отеч. войны 1812, ген.-майор *10, 108, 133*
Ланжерон Александр Фёдорович (1763–1831), граф, ген. от инфантерии *109, 326*
Лапин Б., участник Бурзян-Тангауровского восстания 1920 *101*
Ларисова Майя, поэтесса *308*
Ларионов Александр Леонтьевич, участник подавления Крест. войны 1773–75, ген.-майор, командующий правительств. войсками *213, 259*
Ласевич Семён Афанасьевич, нач. Объединённой тат.-баш. воен. школы им. ЦИК Советов Татреспублики *268*
Ласкин Николай Матвеевич, участник Вел. Отеч. войны, полковник, ком. 170-й стрелк. дивизии *334*
Латур, ген.-майор, дир. 1-го Неплюевского кадетского корпуса *264*
Латур-Мобур Мари Виктор Николя де Фей (1768–1850), граф, франц. дивизионный генерал *326*
Латыпов Куддус Канифович (р.1923), участник Вел. Отеч. войны, Герой Сов. Союза *142, 241*
Лачин М.М., участник Отеч. войны 1812 и заграничных походов рус. армии 1813–14, майор, ком. 1-го Баш. конного полка *287*
Лачинов Валит Якшимбетович (1790–1858), хорунжий, кантонный начальник *241*
Лашевич Михаил Михайлович (1884–1928), гос. и воен. деятель, и.о. командующего 7-й армией РККА *317*
Ле Марруа Ж.Л., франц. генерал *96*
Лебедев Владимир Иванович (1894–1966), автор работы о баш. восстаниях *184*
Лебедев Георгий Георгиевич, архитектор *113*
Лебедев Павел Павлович (1872–1933), воен. деятель, участник Гражд. войны, командующий Вост. фронтом *128*
Лебедев Порфирий Маркович (1882–1974), художник *112*
Лебединский Лев Николаевич (1904–1992), музыковед, фольклорист *305, 306, 358*
Левандовский Михаил Карлович (1890–1938), воен. деятель, участник Гражд. войны, командующий Туркестанским фронтом РККА *355*
Левиз Фёдор Фёдорович (1767–1824), военачальник, ген.-лейтенант *95*
Левшиновский, участник Гражд. войны, подполковник, временно и.о. нач. 2-й Уфим. кав. дивизии *367*
Ледзинский, участник Гражд. войны, прапорщик, пом. воинского нач. Бурзян-Тангауровского кантона Башкурдистана *123*
Лежнев Анатолий Петрович (1888–1956), живописец *112*
Леклерк, франц. полковник *327*
Ленин (Ульянов) Владимир Ильич (1870–1924), деятель рев. движения, полит. и гос. деятель *79, 104, 105, 189, 323, 345*
Леонтий Васев, один из предводителей восстания 1835 *127*
Леонтьев Иван Юрьевич, окольничий, смоленский, новооскольский, саранский и севский воевода *232*
Лепёхин Иван Иванович (1740–1802), путешественник, этнограф *40, 355*
Лесер Волфганг, миниатюрист *274*
Лесковский Василий (1732 – не ранее 1776), участник подавления Крест. войны 1773–75, капитан *309*
Лефорт Франц Яковлевич (1655–1699), гос. и воен. деятель, участник Азовского похода 1696, адмирал *23*
Лёнберг Леопольд, художник *176*
Лёр Фридрих, художник *176*
Лжедмитрий II, царь-самозванец *8, 82*
Лисовский Николай Васильевич (1885–1957), ген.-лейт., командующий 12-й армией РККА *152*
Лобанов-Ростовский Дмитрий Иванович (1758–1838), князь, ген. от инфантерии *10, 127, 151, 153, 165, 319*
Лобов Семён Семёнович (1888–1937), гос. деятель, пред. БашЧК *28, 53*
Локша Иван Евстафьевич, участник Вел. Отеч. войны, гв. полковник, ком. 1292-го Баш. истребительно-противотанкового арт. полка им.Салавата Юлаева *356*
Лопатин Василий И., уфим. дворянин *74*
Лоскутов Виктор Георгиевич (1923–1970), участник сов.-японской войны 1945, Герой Сов. Союза *323*
Лоссиевский Михаил Владимирович (ок. 1850–1884), краевед, этнограф *310*
Лосский, подполковник, ком. 4-го полка армии ген.-адъютанта А.С.Меншикова *60*
Луков Леонид Давидович (1909–1963), режиссёр *248*
Лукьянов А., участник подавления Крест. войны 1773–75 *94*
Лутфуллин Ахмат Фаткуллович (1928–2007), художник *112*
Лысов Дмитрий Сергеевич (1739–1774), участник Крест. войны 1773–75, пугачёвский полковник *225, 226*
Львов Григорий, составитель плана строительства Закамской черты *168*
Львов П., участник Гражд. войны, политрук Отд. Баш. кав. бригады *222*
Любавский Павел Николаевич, участник Первой мировой войны, полковник, ком. 190-го Очаковского пех. полка *284*
Любимов Николай Сергеевич (р.1927), скульптор *113*
Людмилин Алексей Анатольевич (р.1942), дирижёр *212*
Людовик XVIII (Луи-Станислас-Ксавье; 1755–1824), король Франции *95*
Люпов Сергей Николаевич (1870–1945), деятель Белого движения, ген.-лейт., командующий 2-м Уфим. армейским корпусом *131, 369*
Люткин, участник подавления баш. восстаний 1735–40 *55, 357*
Ляпунов Прокопий Петрович (?–1611), один из рук. Первого нар. ополчения *82*
Мавлюдов А., участник Гражд. войны, пом. воинского нач. Яланского кантона Башкурдистана *123*
Мавлют Аитов (Аланфут Аитов; 1724–?), участник Крест. войны 1773–75, пугачёвский полковник *226, 236, 244*
Мавлютов, кантонный начальник *202*
Мавлютов, член Баш. воен. совета *61*
Магазов Гимран Саид-Ягафарович (?–1918), участник Баш. нац. движения *42, 43, 135, 179, 205, 244*
Магазов Саид-Гирей Саид-Ягафарович (?–1921), участник Баш. нац. движения, поэт *67, 244*
Магасумов Мансур, участник Гражд. войны, член Баш. воен. совета, пом. воинского нач. Аргаяшского кантона Башкурдистана *61, 123*
Магасумов Фатхулла Бурхаевич (ок. 1892–1921), участник Баш. нац. движения *29, 101, 102, 172, 245, 255, 291*
Магафуров Дамир Мусаевич (р.1954), архитектор *113*
Мадатов Валериан Григорьевич (1782–1829), князь, участник Отеч. войны 1812, подполковник *108*
Мажитов Нияз Абдулхакович (р.1933), археолог *80, 184, 245*
Мазан, калмыцкий мурза, участник Крымского похода 1675–76 *232*
Майкы-бий (Уйшин Майкы-бий), предводитель баш. племени табын *52*
Майстрах Борис Владимирович, участник Гражд. войны, временно и.о. нач. 20-й Пензенской стрелк. дивизии *151*
Макаев Гариф Давлетович (1904–?), участник Вел. Отеч. войны, полковник *245, 268, 304*
Макаров Михаил, участник Гражд. войны, ком. эскадрона Отд. Баш. кав. бригады *222*
Максимович Константин Клавдиевич (1849–?), ген. от кавалерии, атаман Уральского казачьего войска *364*
Максют Утяганов, участник Крест. войны 1773–75, пугачёвский полковник *227, 246*
Максютов, поручик, кантонный начальник *202*
Макшеев Алексей Иванович (1822–1892), воен. историк *183*
Малиновский Иван Павлович, участник Гражд. войны, ком. пешего эскадрона 3-го полка Отд. Баш. кав. дивизии *223*
Малиновский Родион Яковлевич (1898–1967), гос. и воен. деятель, Маршал Сов. Союза *322*
Малышев Иван Михайлович (1889–1918), участник рев. движения и Гражд. войны *98*

Мальковский М., участник Отеч. войны 1812 и заграничных походов рус. армии 1813–14, майор, ком. 11-го Баш. полка *268*
Мальцев Михаил Еремеевич (1748–1774), участник Крест. войны 1773–75, пугачёвский атаман *224, 230*
Мальцев Николай Петрович (1863–1921), ген.-майор, атаман Оренб. казачьего войска *274*
Мамай-хан *351, 373*
Мамкеев Я., историк *185*
Манатов Шариф Ахметович (Шарифьян Ахметьянович; 1893–1936), деятель Баш. нац. движения, гос. деятель *78, 80*
Манашев Мирсаяф Мухаметрахимович, сотник, кантонный начальник *202*
Манглет Аитов, участник Крест. войны 1773–75, пугачёвский полковник *227*
Мандар Карабаев (?–1740), один из предводителей баш. восстаний 1735–40 *29, 53, 55, 58, 90, 183, 208, 246, 324, 344, 357, 362*
Мансур Таймасов, участник Крест. войны 1773–75, пугачёвский полковник *227, 247, 256*
Мансуров М., заведующий политотделом Отд. Баш. стрелк. бригады *223*
Мансуров Н.А., участник подавления восстания 1835, полковник *128*
Мансырев Файзулла (Михаил) Саитович, гос. деятель, пред. Башревкома *61*
Маракин, ком. караульного батальона гарнизона г.Златоуст *172*
Мардамшин Рифмир Рахматуллович (р.1954), историк *184*
Марклай, участник заграничных походов рус. армии 1813–14, майор *300*
Маркляйн Йорг, кинооператор *171*
Марков, подполковник, дир. Оренб. Неплюевского кадетского корпуса *264*
Марков Евгений Иванович (1769–1828), участник Отеч. войны 1812 и заграничных походов рус. армии 1813–14, ген.-лейтенант *95, 268*
Маркоров Георгий Павлович (1944–2007), музыкант *244*
Мармон Огюст Фредерик Луи Виесс де (1774–1852), франц. маршал *109, 241, 326, 327*
Мармузов Павел Кузьмич, участник Гражд. войны, подполковник, командующий 14-й армией РККА *379*
Мартаков Прокопий, участник подавления баш. восстаний 1735–40, полковник *54, 223, 357, 387*
Мартынов Андрей Ефимович, художник *111*
Мартынов Василий Патрикеевич (1863–1920), ген.-майор, исполняющий должность атамана Уральского казачьего войска *364*
Маршилов Иван Кириллович, участник подавления Крест. войны 1773–75, майор *208*
Масалим Уразаев, участник Крест. войны 1773–75, пугачёвский полковник *227, 247*
Масим-хан, баш. хан *38, 247, 373*
Маслаковец Николай Алексеевич (1833–1908), гос. деятель, ген.-лейт, оренб. губернатор и наказной атаман Оренб. казачьего войска *274*
Масса Исаак (1587–1635), голландский картограф *86*
Массена Андрэ (1758–1817), франц. маршал *301*
Масуди (Абу-ль-Хасан Али ибн аль-Хусейн; кон. 9 в. – 956 или 957), араб. историк, географ и путешественник *84, 185*
Масцепанов М.К., участник Отеч. войны 1812 года и заграничных походов рус. армии 1813–14, капитан, ком. 10-го Баш. конного полка *155*
Матвей Меховский (1457–1523), польский историк и географ *86*
Матвиевский Павел Евменович (1904–1987), историк *184*
Матигоров Федот Алексеевич, участник подавления восстания 1709–10 *77*
Матиясевич Михаил Степанович (1878–1941), воен. деятель, участник Гражд. войны, командующий 5-й, 7-й армиями РККА *297, 317*
Матковский Алексей Филиппович (1877–1920), воен. деятель, ген.-майор, командующий Сиб. армией *319*
Матросов Александр Матвеевич [наст. Мухамедьянов Шакирьян Юнусович; 1923 (по др. данным, 1924)–1943], участник Вел. Отеч. войны, Герой Сов. Союза (посмертно) *18, 107, 114, 115, 116, 142, 248, 316*
Махин Фёдор Евдокимович (1882–1945), воен. деятель, участник Гражд. войны, полковник, командующий Актюбинским фронтом *25, 160, 163, 164, 260, 352*
Махмуд (?–1467), хан Казанского ханства *192*
Махмуд Кашгари, Махмуд ибн ал-Хусейн ибн Мухаммед (ок. 1029 – ок. 1101), ср.-азиатский филолог *84, 185*
Махмутов, кантонный начальник *202*
Махмутов Яганша, участник Гражд. войны и сов.-польской войны 1920, старшина 2-го эскадрона 1-го полка Отд. Баш. кав. бригады *222, 240, 248*
Махмут-сэсэн, баш. поэт-импровизатор, кураист *289*
Махно Нестор Иванович (1888–1934), укр. воен. и полит. деятель *213, 379*
Мдивани Георгий Давидович (1905–1981), груз. драматург, сценарист *248*
Медет Мендияров, участник Крест. войны 1773–75, пугачёвский полковник *227, 249*
Меженинов Сергей Александрович (1890–1937), воен. деятель, командующий 12-й армией РККА *152*
Мелиссино Алексей Петрович (1759–1813), участник Отеч. войны 1812, ген.-майор *98, 134, 327*
Меллин В., участник подавления Крест. войны 1773–75, майор *208*
Мельгунов Михаил Васильевич, участник подавления Крест. войны 1773–75, капитан *235*
Менгу-турэ (Менгу-Тимур; ?–1282), хан Зол. Орды *295*
Мендей Тупеев (1728–?), участник подавления Крест. войны 1773–75 *329*
Мендикей Абдулгазизов, участник Польского похода 1771–73 и Крест. войны 1773–75, ком. 3-й команды баш. войска *249, 293, 338*
Мендияр Аркаев, участник Крест. войны 1773–75 *58*
Менен Сартов, один из предводителей Баш. восстания 1662–64 *70*
Меншиков Александр Сергеевич (1787–1869), воен. деятель, участник Крымской войны 1853–56, ген.-адъютант *60*
Меншиков Иван, атаман Яицкого казачьего войска *364*
Мерецков Кирилл Афанасьевич (1897–1968), воен. деятель, Маршал Сов. Союза *322*
Меркатор Герард (1512–1594), фламандский картограф и географ *86*
Меркурьев Григорий Меркурьевич (1666–1741), атаман Яицкого казачьего войска *364*
Меркурьев Илья Григорьевич (1714–1756), атаман Яицкого казачьего войска *364*
Меряс Юлумбетов, участник подавления баш. восстаний 1735–40. Из рода *Ибрагимовых* *178, 213, 265*
Мещерский Платон Степанович, казанский губернатор *254, 387*
Микулин А.А., рук. отряда правительств. войск в период Смутного времени *82*
Миллер Герард Фридрих (1705–1783), историк *310*
Милорадович Михаил Андреевич (1771–1825), граф, воен. деятель, ген. от инфантерии *347*
Минаев Ф., участник Крымского похода 1675–76 *232*
Мингажев Гималетдин Мингажевич (1889–1955), актёр *309*
Минин Кузьма Минич (?–1616), один из рук. Второго нар. ополчения *7, 82*
Миних Христофор Антонович (1683–1767), воен. деятель, ген.-фельдмаршал *9*
Минлевалиев Абдулхалик, участник Гражд. войны и сов.-польской войны 1920, пом. ком взвода 1-го полка Отд. Баш. кав. Бригады *210, 222, 250*
Минлигул Кутлуметев, участник Крест. войны 1773–75, пугачёвский полковник *227*
Миннибаев Гумер Хазинурович (1923–1999), участник Вел. Отеч. войны, Герой Сов. Союза *142, 250*
Миннигулов Тафтиян Тагирович (1922–1943), участник Вел. Отеч. войны, Герой Сов. Союза (посмертно) *142, 251*

Минсаяф Сарбулатов, участник Отеч. войны 1812 и заграничных походов рус. армии 1813–14, походный старшина, полковой ком. 5-го Баш. конного полка *298*

Миран-Шах, мирза, военачальник эмира Тимура *324*

Миргалий Байгулов, участник Отеч. войны 1812 и заграничных походов рус. армии 1813–14, зауряд-есаул, воин 1-го Баш. конного полка *141, 251*

Миронов Алексей, участник Гражд. войны, орудийный номер 2-го лёгкого арт. дивизиона Отд. Баш. кав. бригады *222*

Миронов Матвей Миронович (1650–?), атаман Яицкого казачьего войска *364*

Митрясов Иван, атаман Яицкого казачьего войска *364*

Мифтахов, участник антифашистской подпольной организации в Волго-тат. легионе "Идель-Урал" *124*

Михайлов Иван Александрович (1891–?), министр продовольствия Временного Сиб. пр-ва *147*

Михайловский-Данилевский Александр Иванович (1789–1848), историк, ген.-лейтенант *110, 183*

Михайловских Василий, участник Крест. войны 1773–75, пугачёвский полковник *227*

Михеев Е.А., и.о. пред. БашЧК *53*

Михельсон Иван Иванович (1740–1807), воен. деятель, ген. от кавалерии, командующий правительств. войсками 1773–75 *30, 39, 42, 59, 179, 180, 210, 215, 227, 235, 238, 249, 253, 300, 302, 306, 310, 361, 366, 386, 387*

Младенов Н.Г., участник Первой мировой войны, штабс-капитан, ком. 190-го Очаковского пех. полка *284*

Могутов Василий Иванович (1719–1778), полковник, ком. Оренб. нерегулярного казачьего корпуса и войсковой атаман Оренб. казачьего войска *274*

Можаровский А.Ф., исследователь *251*

Моисей Верздаков, один из предводителей восстания 1835 *127*

Молкочанов Михаил Васильевич (1877–1924), участник Гражд. войны, командующий 14-й армией РККА *379*

Молостов Владимир Порфирьевич, ген.-майор, атаман Оренб. казачьего войска *274*

Мончак (Мунчак), хан Калмыцкого ханства *37, 149*

Мортаза, участник Отеч. войны 1812 и заграничных походов рус. армии 1813–14, есаул *212*

Мортье А., франц. маршал *327*

Мосеев А.М., участник Отеч. войны 1812 и заграничных походов рус. армии 1813–14, майор, ком. 7-го Баш. конного полка *317*

Мосолов Антоний, и.о. пред. БашЧК *53*

Мостовенко Павел Николаевич (1881–1938), парт. и гос. деятель *102*

Мрат Абдалов (Мурат Абралов, Мрат Абталов; 1706–?), участник Крест. войны 1773–75, пугачёвский полковник *227, 253, 355*

Мраташа Сыртланов, участник Крест. войны 1773–75, пугачёвский полковник *227, 253*

Мрясов Габдулла, участник Баш. нац. движения *42*

Мрясов Сагит Губайдуллович (1880–1932), участник Баш. нац. движения, историк, фольклорист *78, 80, 83, 134, 253, 273, 369*

Мубаряков Арслан Котлыахметович (Котлыахметов Арслан Мубарякович, 1908–1977), актёр, режиссёр *308–310*

Музафаров, участник Гражд. войны, поручик, ком. 5-го Баш. стрелк. полка *298*

Музафаров Мансур Ахметович, композитор *162*

Муйнак Сулейманов (Муйнак Сюлейманов), участник Крест. войны 1773–75, пугачёвский полковник *227, 254*

Муйтен-бий, баш. хан, предводитель баш. племени усерган *52, 81, 254*

Муклем Конанбаев, участник Отеч. войны 1812 и заграничных походов рус. армии 1813–14, есаул, воин 1-го Баш. конного полка *255*

Муксин Мадияров, участник Крест. войны 1773–75, пугачёвский полковник *155, 227, 255, 299*

Муравьёв Михаил Артемьевич (1880–1918), воен. деятель, участник Гражд. войны, командующий Вост. фронтом *128, 297*

Муравьёв-Амурский Николай Николаевич (1809–1881), граф, гос. деятель *361*

Мурат (Мурат Султан, Амурат; ?–1708), один из предводителей Баш. восстания 1704–11 *26, 76, 255, 372*

Мурат Кульчуринов, участник Отеч. войны 1812, хорунжий *326*

Мурат Курудинов, участник Отеч. войны 1812, зауряд-хорунжий *326*

Муретов М.В., участник Гражд. войны, нач. 24-й стрелк. дивизии *152*

Мурзабулатов Сулейман Шангареевич (1890–1931), участник Баш. нац. движения, и.о. пред. БашЧК *53, 101, 102, 255, 291, 361*

Мурзагалимов Газис Габидуллович (1923–1990), участник Вел. Отеч. войны, Герой Сов. Союза *142, 256*

Мурзакамал Шарафетдинов, участник Первой мировой войны, ратник дружины гос. ополчения *160, 285*

Мурсалов Х., участник Гражд. войны, комиссар эскадрона Отд. Баш. кав. бригады *222*

Муртаза Юртумов (Муртаза Уртумов, Муртаза Юртаулов), участник Крест. войны 1773–75, пугачёвский полковник *227, 247, 256*

Муртазин Ахмади Фаварисович (1883–1917), участник Гражд. войны и сов.-польской войны 1920, нач. хоз. команды. 5-го полка Отд. Баш. кав. бригады *222*

Муртазин Даут Лутович (1893–1926), участник Гражд. войны и сов.-польской войны 1920, ком. эскадрона Отд. Баш. кав. бригады *222*

Муртазин Ибрагим Газзалиевич (?–1920), участник Гражд. войны и сов.-польской войны 1920, ком. 28-го полка Отд. Баш. кав. бригады *222*

Муртазин Муса Лутович (1891–1937), воен. и гос. деятель, участник Баш. нац. движения, ком. Отд. Баш. кав. бригады *46, 102, 114, 115, 146, 184, 222, 223, 255, 256, 261, 276, 277, 286, 348, 355, 357*

Муртазин Рауф Ахметович (1910–1994), композитор *115, 136, 212, 244*

Муртазин Харун Фаварисович (1893–?), участник Гражд. войны и сов.-польской войны 1920, ком. взвода Отд. Баш. кав. бригады *223*

Муртазин-Иманский (Муртазин) Валиулла Гайназарович (1885–1938), актёр, реж., театр. деятель *310*

Муса Муслюмов, участник Польского похода 1771–73 и Крест. войны 1773–75, ком. 7-й команды баш. войска *257, 293*

Муса Султамбеков, старшина Дуванской волости *127*

Муса Улиев (Муса Алеев; 1733–?), участник Крест. войны 1773–75, пугачёвский полковник *227*

Муса-хан (15 – нач. 16 вв.), баш. хан *373*

Мусин-Пушкин Валентин Платонович, участник рус.-шведской войны 1788–90, ген.-адъютант *302*

Муслюм Худайбердин, участник подавления баш. восстаний 1735–40 *329, 357*

Мустай Теребердин, один из предводителей Баш. восстания 1755–56 *78*

Мустафа Самардинов, участник Первой мировой войны, воин 136-го Таганрогского пех. полка *285*

Мустафин М., участник Бурзян-Тангауровского восстания 1920 *101*

Мустафин Сафар, участник Гражд. войны и сов.-польской войны 1920, красноармеец 28-го полка Отд. Баш. кав. бригады *223, 257*

Мутай Аиткулов, тархан. Из рода *Биктимировых 94*

Муталов Гайнетдин Хайретдинович (р.1929), дирижёр *308*

Мутин Ахмади (1783–?), походный старшина. Из рода *Мутиных 258*

Мутин Ахметша (1804–?), участник Хивинского похода 1839–40. Из рода *Мутиных 258*

Мутин Ахтям (1778–?), юртовой сотник. Из рода *Мутиных 258*

Мутин Габдрашит (1771–?), походный старшина. Из рода *Мутиных 258*

Мутин Габдулбасыр (1797–?), хорунжий. Из рода *Мутиных 258*

Мутин Гариф, участник Баш. нац. движения, член исполкома Баш. центр. шуро *80*

Мутин Гисматулла (1794–?), походный зауряд-есаул. Из рода *Мутиных 258*

Мутин Зайнигабдин (1768–?), походный старшина. Из рода *Мутиных 258*

Мутин Ибрагим (1819–?), урядник. Из рода *Мутиных 258*

Мутин Ильдархан Ибрагимович (1888–1938), участник Баш. нац. движения. Из рода *Мутиных 80, 233, 258, 321*

Мутин Исмагил (1800–1852), зауряд-хорунжий. Из рода *Мутиных 258*

Мутин Мугатасим (1791–?), зауряд-сотник. Из рода *Мутиных 258*

Мутин Мухамедьяр (1816–?), зауряд-хорунжий. Из рода *Мутиных 258*

Мутин Мухамметгали (1784–?), походный старшина. Из рода *Мутиных 258*

Мутин Мухамметша (1801–?), зауряд-хорунжий. Из рода *Мутиных 258*

Мутин Нигматулла (1791–?), указной мулла. Из рода *Мутиных 258*

Мутин Темир (? – дек. 1759), участник Семилетней войны 1756–63. Из рода *Мутиных 258*

Мутин Туктагул (1794–?), походный зауряд-сотник. Из рода *Мутиных 258*

Мутины, дворянский род *233, 257*

Мутон Жорж (1770–1838), франц. военачальник *94*

Мутя Янурусов (Енурусов), старшина. Родоначальник рода *Мутиных 257*

Мухамедов, участник Гражд. войны, прапорщик Баш. войска *98*

Мухамедьяров Мухамет-Гариф Закирович (1891–?), участник Баш. нац. движения, офицер Баш. войска *58, 61, 182, 258, 343*

Мухамет Сафаров (Мухамет Саферов), участник Крест. войны 1773–75, пугачёвский полковник *227*

Мухаметвалий Галимов, участник рус.-японской войны 1904–05, зауряд-прапорщик 214-го Мокшанского пех. полка *303*

Мухаметзянов А., участник Первой мировой войны, ратник 282-й дружины гос. ополчения *285*

Мухаметкулов А., участник Первой мировой войны, ратник 282-й дружины гос. ополчения *285*

Мухаметшафик Загидуллин, участник Первой мировой войны, ратник дружины гос. ополчения *160*

Мухаммед Али (1769–1849), египетский паша Османской империи *246*

Мухаммед-Гирей (?–1523), хан Крымского ханства *116*

Мухаммед-Султан (?–1403), царевич, военачальник эмира Тимура *324*

Мухлиев Исмагил (Мухлио), участник Гражд. войны, поручик, член Баш. воен. совета *61, 67*

Мухтаров Шарафитдин, участник Гражд. войны и сов.-польской войны 1920, красноармеец 28-го полка Отд. Баш. кав. бригады *222, 259*

Мэргэн Кирей [наст. Киреев Ахняф Нуриевич (Нурмухаметович); 1912–1984], писатель, фольклорист, литературовед *113, 114, 240, 339*

Мюрат Иоахим (1767–1815), франц. маршал *241*

Мясников Иван Семёнович (?–1780), заводовладелец *233*

Мясниковы, заводовладельцы *217*

Набоков, участник Гражд. войны, поручик, нач. 2-й Баш. стрелк. дивизии *133*

Нагаев А., участник Первой мировой войны, ратник 282-й дружины гос. ополчения *285*

Нагайбак Асянов (Нагайбак Асанов), участник Крест. войны 1773–75, пугачёвский полковник. Из рода *Нагайбаковых 227, 259*

Нагайбаков Курменкей, кантонный начальник. Из рода *Нагайбаковых 259*

Нагайбаков Султангарей Шагингареевич (ок. 1822–?), есаул, кантонный начальник. Из рода *Нагайбаковых 202, 259*

Нагайбаков Шагингарей Курменкеевич (1790–?), сотник, чиновник 14-го класса, кантонный начальник. Из рода *Нагайбаковых 259*

Нагайбаковы, кантонные начальники *203, 259, 264*

Нагашев П.П., участник подавления Польского восстания 1830–31, старшина, ком. 11-го Оренб. сводного казачьего полка *268*

Надёжный Дмитрий Николаевич (1873–1945), воен. деятель, ген.-лейт., командующий Зап. фронтом *169, 317*

Наджми Назар (наст. Назмутдинов Назар Назмутдинович; 1918–1999), поэт *310*

Надршина Фануза Антбаевна (р.1936), учёный-фольклорист *310*

Надыр Уразметов (1688–1758), участник подавления баш. восстаний 1735–40, рудоискатель *238*

Назарбай Тляпов, участник Отеч. войны 1812 и заграничных походов рус. армии 1813–14, есаул, воин 14-го Баш. конного полка *259*

Назаров Пётр Михайлович, ген.-майор, атаман Уральского казачьего войска *364*

Назыров Мубарак Зиганшевич (1906–1973), участник Вел. Отеч. войны, комиссар 112-й Баш. кав. дивизии *260*

Наний Фома Петрович, участник Отеч. войны 1812, полковник *108*

Наполеон I (Наполеон Бонапарт; 1769–1821), франц. гос. деятель и полководец, император *95, 98, 99, 114, 164, 165, 171, 212, 239, 241, 280, 301, 325–327*

Нарык, бий Крымского ханства *339*

Нарынбай, участник Крест. войны 1773–75, пугачёвский полковник *227, 262*

Нарышкин Лев Александрович (1785–1846), военачальник, ген.-лейт. *300*

Насир, участник Отеч. войны 1812 и заграничных походов рус. армии 1813–14, есаул *212*

Насретдин аль-Насыри аль-Башкурди (?–1322), мамлюкский эмир, из башкир *246, 262*

Насыр Абдуллин, участник Отеч. войны 1812 и заграничных походов рус. армии 1813–14, есаул, воин 14-го Баш. конного полка *32, 262*

Насыри Имай (наст. Насыров Имаметдин Низаметдинович; 1898–1942), писатель *114*

Насыров Анвар Хатыпович, участник Вел. Отеч. войны, ком. эскадрона 112-й Баш. кав. дивизии *114*

Насыров Рауф Хаевич (р.1935), журналист, писатель *114, 339*

Насыров Шакир Гиниятович (1913–1968), писатель *240*

Насыров Юнер Яруллович (1935–2002), живописец *310*

Наумов Фёдор Васильевич (1692–1757), действительный тайный советник, сенатор *167*

Нафиков Гарей Абдуллович (1907–1942), участник Вел. Отеч. войны, майор, ком. 294-го полка 112-й Баш. кав. дивизии *114, 116, 262, 268*

Небогатов Н.И., участник рус.-японской войны 1904–05, контр-адмирал *341*

Небольсин Павел Иванович (1817–1893), этнограф *46*

Ней Мишель (1769–1815), франц. маршал *241, 325*

Неклюдов С.В., участник подавления Крест. войны 1773–75, премьер-майор *227*

Неплюев Иван Иванович (1693–1773), гос. деятель, оренб. губернатор *78, 193, 217, 259, 263, 264, 269, 271, 273, 318*

Нефёдов Филипп Дюмидович (1838–1902), археолог *113, 304*

Нечаева Тамара Павловна (1922–2003), скульптор, керамист, монументалист, живописец *112, 113, 310, 311*

Нигмати (Нигматуллин) Рашит Нигматуллинович (1909–1959), поэт *309*

Нигматулла Бердыбаев, участник Отеч. войны 1812 и заграничных походов рус. армии 1813–14, урядник, воин 1-го Баш. конного полка *141, 264*

Нигматулла Мещеров, один из предводителей восстания 1835 *127*

Низаметдинов Казыхан Низаметдинович (1892–1937), участник Баш. нац. движения, ком. 5-го Баш. стрелк. полка *220, 264, 298, 328*

Низаметдинов (Низамутдинов) Салават Ахмадиевич (р.1957), композитор *162*

Никитин Михаил Иванович, участник Вел. Отеч. войны, подполковник, ком. 186-й стрелк. дивизии *331*

Никифоров, майор, ком. 2-го Тептярского полка *347*

Николаенко А., историк *184*

Николай I (Романов Николай Павлович; 1796–1855), рос. имп. *51, 60, 103, 128, 163, 204, 210, 328, 338*

Николай II (Романов Николай Александрович; 1868–1918), рос. имп. *253, 292*
Никольский А.И., краевед *183*
Норблин Ян Петер (1745–1830), франц. живописец *274*
Носков А.Ф., участник Крест. войны 1773–75, атаман *19*
Нуралы, хан Мл. жуза Казахского ханства *193*
Нурмухаметов Рашит Мухаметбареевич (1925–1986), живописец *112*
Нуруш Кинзекеев, один из предводителей баш. восстаний 1735–40 *44, 265*
Обернибесов Алексей Фомич (1728–1789), участник подавления Крест. войны 1773–75, подполковник *227, 306*
Обручев Владимир Афанасьевич (1793–1866), рос. деятель, ген. от инфантерии, оренб. воен. губернатор *88, 148, 267, 280*
Овсянников А., участник Отеч. войны 1812 и заграничных походов рус. армии 1813–14, майор, ком. 17-го Баш. конного полка *319*
Овчинников Андрей Афанасьевич (1739–1774), участник Крест. войны 1773–75, пугачёвский ген.-фельдмаршал *179, 225–227, 238*
Овчинников Григорий Афанасьевич (1722-?), есаул, нач. гарнизона Красноуфим. крепости *223, 224*
Овчинников Реджинальд Васильевич (1926–2008), историк *184, 310*
Оглоблев А.С., участник рус.-японской войны 1904–05, полковник, ком. 243-го Златоустовского пех. полка *172*
Одинцов Сергей Иванович (1874–1920), воен. деятель, командующий 7-й армией РККА *52, 267, 317, 388*
Одоевский Никита Иванович (1605–1689), казанский воевода *168*
Ожаровский Владимир Фёдорович (1848–1911), гос. деятель, ген. от инфантерии, оренб. губернатор и наказной атаман Оренб. казачьего войска *274*
Озёрная Наталья Ивановна, архитектор *310*
Ольдерогге Владимир Александрович (1873–1931), воен. деятель, участник Гражд. войны, командующий Вост. фронтом *128*
Омар-Шейх, мирза, военачальник эмира Тимура *324*
Опиц Георг Эммануэль (1775–1841), живописец, рисовальщик, гравёр *111, 166, 269*
Орлов К.Е., художник *113*
Орлов-Денисов Василий Васильевич (1780–1843), граф, воен. деятель, участник Отеч. войны 1812, ген.-адъютант *325*
Орловский Александр Осипович (1777–1832), живописец, рисовальщик, гравёр *11, 111, 166, 274, 281*
Орнано Филипп Антуан (1784–1863), франц. военачальник *99*
Ортелий Абрахам (1528–1597), картограф *86*
Останков Борис Лукич, участник подавления восстания 1735–36, майор *54, 218*
Остен-Сакен Фабиан Вильгельмович [1752 (по др. данным, 1750)–1837], граф, ген.-фельдмаршал *131, 134, 326*
Охранюк-Черский, участник Гражд. войны, ком. повстанческой "Народной армии" *29, 146, 245, 291*
Павел I (Романов Павел Петрович; 1754–1801), рос. имп. *31, 170, 383*
Павлов И.М., участник подавления Баш. восстания 1662–64 *72*
Павлов Сергей, ком. эскадрона Отд. Баш. кав. бригады *223*
Павлов, участник Гражд. войны, полковник, временно и.о. нач. 2-й Уфим. кав. дивизии *367*
Павловский В.И., участник Гражд. войны, нач. 24-й стрелк. див. Туркестанской армии РККА *152, 355*
Павлуцкий Яков Степанович (1700–?), участник подавления баш. восстаний 1735–40, полковник *29, 58, 183, 208, 246*
Падуров Иван Васильевич (1798–1859), воен. деятель, ген.-майор, атаман Оренб. казачьего войска *274*
Падуров (Подуров) Тимофей Иванович (ок. 1723–1775), участник Крест. войны 1773–75, пугачёвский полковник *227, 230*
Пакто М.М., франц. генерал *327*
Пален Пётр Петрович (1777–1864), граф, воен. деятель, участник заграничных походов рус. армии 1813–14, ген. от кавалерии *327, 379*
Паллас Пётр Симон (1741–1811), естествоиспытатель, географ, путешественник *310*
Панеях Виктор Моисеевич (р. 1930), историк *184*
Панин Пётр Иванович (1721–1789), граф, воен. деятель, ген.-аншеф, командующий правительств. войсками 1773–75 *100, 189, 235, 295*
Панченко Дмитрий, участник Гражд. войны, ком. 28-го полка Отд. Баш. кав. бригады *223*
Папав Александр Васильевич (1735–?), участник подавления Крест. войны 1773–75, подполковник *20, 44, 155, 181, 189, 227, 230, 255, 306, 386*
Парфентьев Леонтий, участник подавления Баш. восстания 1709–10, полковник *77*
Паскевич Иван Фёдорович (1782–1856), воен. деятель, участник рус.-турецкой войны 1828–29, ген.-фельдмаршал *30*
Патенко Михаил, участник Гражд. войны, ком. 1-го полка Отд. Баш. кав. Бригады *223*
Паулюс Фридрих (1890–1957), нем. ген.-фельдмаршал *42*
Пейко Николай Иванович (1916–1995), композитор *212*
Пекарский Пётр Николаевич (1764–1853), предводитель Оренб. губ. дворянства, майор *347*
Пепеляев Виктор Николаевич (1885–1920), деятель Белого движения, пред. Совета министров Врем. Всерос. пр-ва (Уфим. Директории) *131*
Переньи Иозеф, исследователь *251*
Перовский Василий Алексеевич (1795–1857), граф, воен. деятель, ген. от кавалерии, оренб. воен. губернатор, оренб. и самарский ген.-губернатор *9, 11, 25, 51, 60, 62, 128, 148, 150, 183, 200, 201, 204, 219, 231, 270, 280, 288, 289, 293, 314, 315, 319, 340, 374, 375*
Перфильев Афанасий Петрович (1731–1775), участник Крест. войны 1773–75, пугачёвский ген.-аншеф *225, 227, 230*
Петлюра Симон Васильевич (1879–1926), укр. воен. и полит. деятель *20, 171, 210, 213, 223, 234, 250, 259, 276, 322, 370, 385*
Пётр I Великий (Романов Пётр Алексеевич; 1672–1725), рос. император *22, 23, 31, 37, 43, 117, 148, 160, 170, 217, 224, 241, 245, 291, 296, 301, 314, 345, 365*
Пётр III (Пётр Фёдорович; 1728–1762), рос. император *31, 225, 226, 263, 296, 319, 355*
Петрушевский Владимир Александрович (1891–1961), участник Гражд. войны, подполковник, временно и.о. нач. 2-й Уфим. кав. дивизии *367*
Печёнкин Владимир Михайлович (1868–1920), деятель Белого движения, ген.-майор, ком. Стерлитамакского армейского корпуса *330*
Пилипенко Антон Петрович (1904–1944), участник Вел. Отеч. войны, полковник, ком. 186-й стрелк. дивизии *331*
Пилсудский Юзеф (1867–1935), польский гос. и полит. деятель, маршал Польши *213, 322*
Пискунов Борис Михайлович, художник *112*
Пискунов Леонид Григорьевич, участник Гражд. войны, адъютант 1-го полка Отд. Баш. кав. бригады *223*
Пицигано Доминик, итал. картограф *86*
Пицигано Франциск, итал. картограф *86*
Пичугин Ф.Г., участник Гражд. войны, ком. Верхнеуральского красногвард. отряда *314*
Плано Карпини Джиованнидель [ок. 1180 (по др. данным, ок. 1185)–1252], итал. путешественник, монах *46, 86, 183, 185*
Платов Матвей Иванович (1753–1818), граф, воен. деятель, ген. от кавалерии *9, 99, 134, 268, 286, 290, 301, 324, 325, 326*
Платонов Алексей Трофимович (р.1920), живописец *113*
Платонов Валерий Игнатьевич (р.1953), дирижёр *308*
Плешивцев Николай, участник Отеч. войны 1812 и заграничных походов рус. армии 1813–14, капитан, ком. 8-го Баш. конного полка *131*
Плещеев Лев Афанасьевич, уфим. воевода *47*
Побоевский Вячеслав Францевич (1862– ?), воен. деятель, участник Первой мировой войны, полковник, ком. 190-го Очаковского пех. полка *284*
Побыванец Павел Петрович, участник рус.-японской войны 1904–05, полковник, ком. 214-го Мокшанского пех. полка *253*
Погодаев Герасим Васильевич (1648–?), атаман Яицкого казачьего войска *364*

Подвойский Николай Ильич (1880–1948), воен. и парт. деятель *97*
Пожарский Дмитрий Михайлович (1578–1642), князь, один из рук. Второго нар. ополчения *8, 82*
Позер Штеффен, консультант фильма "Звуки курая над Сеной" *171*
Покатилов Василий Осипович (1788–1838), ген.-майор, атаман Уральского казачьего войска *364*
Покотило Василий Иванович (1856–?), ген.-лейт., атаман Уральского казачьего войска *364*
Поленов В.Е., участник подавления Бурзян-Тангауровского восстания 1920, уполномоченный БашЧК *102*
Поликарпов Николай Петрович (1853–1914), историк *183*
Полуэктов Дмитрий, участник подавления Баш. восстания 1662–64, полковник *72, 313, 364*
Полянский А.С., участник рус.-японской войны 1904–05, полковник *303*
Поп Тимофей Никифорович, атаман Яицкого казачьего войска *364*
Попеню, участник Гражд. войны, член Баш. воен. совета *61*
Попов Андрей Фёдорович (1910–1947), участник Вел.Отеч. войны, Герой Сов. Союза *113*
Попов М.С., участник Отеч. войны 1812 и заграничных походов рус. армии 1813–14, штабс-капитан, ком. 9-го Баш. конного полка *154*
Попович Владимир Иванович, участник Гражд. войны, нач. 20-й Пензенской стрелк. дивизии *151*
Портер Роберт Кер (1781–1842), исследователь, путешественник, писатель и художник *111*
Посохов, участник подавления Крест. войны 1773–75, поручик *44*
Потёмкин Григорий Александрович (1739–1791), граф, гос. и воен. деятель, ген.-адъютант *226, 295*
Потёмкин Павел Сергеевич (1743–1796), гос. и воен. деятель, ген.-майор, нач. Оренб. и Казанской секретных комиссий *188, 215, 321, 351*
Почиталин Иван Яковлевич, участник Крест. войны 1773–75, член Воен. коллегии *225*
Преображенский Евгений Алексеевич (1886–1937), сов. парт.-гос. деятель *354*
Престон Томас Гильдебранд, англ. консул *147*
Пронин Иван Александрович (1866–?), участник Первой мировой войны, полковник, ком. 190-го Очаковского пех. полка *284*
Протазанов Яков Александрович (1881–1945), кинорежиссёр *309*
Прытков Василий Лукьянович, атаман Яицкого казачьего войска *364*
Псевдо-Гиппократ, историк *183*
Псенчин Зайнабетдин, участник Гражд. войны, рядовой 4-го Баш. стрелк. полка *141, 296, 379*
Пугачёв Емельян Иванович [1740 (по др. данным, 1742)–1775], предводитель Крест. войны 1773–75 *20, 21, 23, 27, 32, 39–42, 90, 100, 108, 112, 113, 115, 116, 155, 161, 179, 180, 189, 194, 208, 210, 213, 215–217, 224–227, 230, 238, 249, 254, 256, 259, 262, 263, 269, 275, 296, 305–310, 321, 340, 354, 355, 360, 366, 377, 386, 387*
Пугачёв Семён Андреевич (1889–1943), военачальник, участник Гражд. войны, командующий Туркестанским фронтом РККА *355*
Пузанов Николай Александрович (1853–?), деятель Белого движения, ген.-майор, дир. 1-го Неплюевского кадетского корпуса *264*
Пуркаев Максим Алексеевич (1894–1953), воен. деятель, участник сов.-японской войны 1945, командующий 2-м Дальневосточным фронтом *322*
Пустарнаков Владимир Павлович (1924–2000), живописец *112*
Пустобаев Пётр Алексеевич (1724–1786), участник Крест. войны 1773–75, пугачёвский полковник *179, 227*
Путлиц Фридрих Вильгельм Людвиг Отто Ганс, барон, прусский ген.-майор *96*
Путятин Максим Иванович, участник подавления восстания 1739–40 *58*
Пшебендовский К., польский полковник *326*
Радлов Василий Васильевич (Фридрих Вильгельм; 1837–1918), востоковед, тюрколог, этнограф *251*
Раевский Николай Николаевич (1771–1829), участник Отеч. войны 1812, ген. от кавалерии *99*
Ражев М., участник Крест. войны 1773–75, пугачёвский атаман (по др. данным, полковник) *227*
Раимов Риф Мухсинович (1904–1953), историк *64, 184, 298*
Райгул Кагарманов, участник Отеч. войны 1812 и заграничных походов рус. армии 1813–14, есаул, полковой ком. 20-го Баш. конного полка *151*
Рамазан Ярмухаметов, участник рус.-японской войны 1904–05 *246*
Рамазанов Гилемдар Зигандарович (1923–1993), поэт, литературовед *116*
Рапп Жан (1772–1821), граф, франц. генерал *95*
Распопов Владимир Павлович (1880–?), воен. деятель, участник Гражд. войны, командующий Туркестанской армией РККА *151, 355*
Распопов Николай Никифорович (1862–1917), ген.-майор, атаман Уральского казачьего войска *364*
Расулев Гайса Фаткуллович (1866–1921), участник рус.-японской войны 1904–05, ахун, мулла при штабе 3-й Манчжурской армии *136, 292, 299, 303, 328*
Расулев М., участник Бурзян-Тангауровского восстания 1920 *101*
Расулев Талха Гайсович, участник Баш. нац. движения, член Баш. воен. совета *61*
Раутенфельд Иван Андреевич фон, участник рус.-шведской войны 1788–90, ген.-майор *59*
Рафиков Булат Загреевич (1934–1998), писатель *113, 209, 211*
Рахимкулов Мурат Галимович (р.1925), литературовед *310*
Рахимов Камиль Юсуфович (1900–1978), комп., фольклорист, муз.-обществ. деятель *162, 306*
Рахимов Рамиль Насибуллович (р.1962), историк *153, 154, 171, 184, 187, 299, 347, 350*
Рахмангул Иртуганов, участник Польского похода 1771–73, ком. 1-й команды баш. войска *155, 215, 255, 293, 299*
Рахматуллин Урал Хамитович (р.1975), историк *347*
Ревуненков Григорий Васильевич (1899–1974), воен. деятель, участник Вел. Отеч. войны, ген.-лейт., ком. 186-й стрелк. дивизии *331*
Резяпов Шагибек Файзуллинович, хорунжий, кантонный начальник *202*
Реим Алиев (Реим Алеев), участник Крест. войны 1773–75, пугачёвский полковник *227, 300*
Реим Исаев, участник Крест. войны 1773–75, пугачёвский полковник *227, 300*
Рейнсдорп Иван Андреевич (Иоганн Генрих, Рейнсдорф Иван Андреевич; 1730–1781), гос. деятель, оренб. губернатор *210, 235, 295, 307, 321, 354, 386*
Рейнье (Ренье) Шарль Луи Эбенезер, франц. генерал *108*
Рейтерн Христофор Христофорович фон (1824–1859), полковник, и.о. командующего Баш. войском *52, 301*
Ремезов Александр Кондратьевич (1869 – после 1923), воен. деятель, командующий 7-й армией РККА *317*
Репнин Александр Андреевич (?–1612), князь, один из рук. Первого нар. ополчения *82*
Репнин-Волконский Николай Григорьевич (1778–1845), князь, воен. и гос. деятель, ген. от кавалерии *379*
Репнинский С.Я., участник Отеч. войны 1812 и заграничных походов рус. армии 1813–14, ген.-майор *250*
Рехмуков Фарид Измайлович (1926–2005), архитектор *113*
Ридигер Фёдор Васильевич (Редигер Фридрих Александр; 1783–1856), граф, ген. от кавалерии *131*
Римский-Корсаков Александр Михайлович (1753–1840), гос. деятель, ген. от инфантерии *150*
Римский-Корсаков Андрей Петрович (1784–1862), волынский губернатор *268*
Риттих Александр Фёдорович (1831 – после 1914), воен. деятель, этнограф *183*
Родзянко Александр Павлович (1879–1970), деятель Белого движения, ген.-майор, командующий Северо-Зап. армией *317*

Родзянко Николай Владимирович (1851–1918), ген.-лейт., атаман Уральского казачьего войска *364*

Рожественский Зиновий Петрович (1848–1909), участник рус.-японской войны 1904–05, вице-адмирал *341*

Рожнецкий Александр Александрович [1771 (по др. данным, 1774)–1849], участник похода Наполеона в Россию, польский дивизионный генерал *324, 325*

Розанов Сергей Николаевич (1869–1937), деятель Белого движения, ген.-лейт. *123, 133, 145, 160*

Розен Иван Карлович (1752–1817), барон, воен. деятель, ген.-лейтенант *95, 131, 152, 250, 353, 382*

Романов Константин Павлович (1779–1831), великий князь, брат Александра I *274*

Романовский Дмитрий Ильич (1825–1881), ген.-лейт., атаман Уральского казачьего войска *364*

Ростислав Мстиславич (1127–1167), великий князь киевский *83*

Ростовцев Сергей, рук. воен.-ист. клуба "190-й пехотный Очаковский полк" *153*

Рубрук Виллем (ок. 1220–1293), фламандский путешественник *86, 183*

Руденко М., участник подавления Бурзян-Тангауровского восстания 1920, пред. комиссии по борьбе с дезертирством *102*

Руднев, участник Отеч. войны 1812 и заграничных походов рус. армии 1813–14, майор, ком. 20-го Баш. конного полка *151*

Румянцев Александр Иванович (1680–1749), граф, воен. деятель, ген.-аншеф, главнокомандующий правительств. войсками 1773–75 *23, 24, 54, 216, 218, 329, 358*

Руно Иван Дмитриевич, моск. воевода *192*

Рустанов Мухаметша Кул(у)ахметович, зауряд-хорунжий, кантонный начальник *202*

Рустанов Шагимурат Кул(у)ахметович, зауряд-есаул, кантонный начальник *202*

Ручьёв А.М., иконописец *378*

Рыдарь Иван, участник подавления Баш. восстания 1704–11, полковник *181*

Рыков Алексей Иванович (1881–1938), партийный и гос. деятель *105*

Рылеев Иван Карпович (1737 – не ранее 1784), участник подавления Крест. войны 1773–75, подполковник *19, 21, 30, 32, 208, 230, 235, 307, 361*

Рысай Игембетов (Рысай бай Игембетев), один из предводителей баш. восстаний 1735–40 *55, 204, 238, 303, 318*

Рыскулов (Шайхисламов) Габбас Шайхисламович (1894–1937), участник Первой мировой и Гражд. войн, сов.-польской войны 1920 *13, 141, 223, 303*

Рычков Пётр Иванович (1712–1777), историк, географ, экономист *26, 46, 157, 183, 218, 346*

Сабанеев, участник Отеч. войны 1812 и заграничных походов рус. армии 1813–14, ген.-лейтенант *177*

Сабирджан Баширов, участник Первой мировой войны, ратник 282-й дружины гос. ополчения *285*

Сабитов Нариман Гилязевич (1925–1971), комп., дирижёр *115, 307*

Савельев Николай Александрович (1866–1934), деятель Белого движения, ген.-лейт. *131*

Савельев, участник Гражд. войны, подполковник, и.о. нач. 1-й Баш. стрелк. дивизии *285*

Савин, участник подавления Польского восстания 1830–31, есаул, ком. 5-го баш. конного полка *60*

Савинов Яков Герасимович, участник Крест. войны 1773–75 *223, 224*

Савиновы, братья, из казаков *224*

Савич-Заблоцкий Генрих Александрович (1859–1920), деятель Белого движения, ген.-майор, нач. 1-й Баш. стрелк. дивизии *285*

Сагадиев Хидият Сибагатович (1887–1937), участник Баш. нац. движения, воен. комиссар Отдельной Баш. стрелк. бригады *279, 304*

Сагайдачный Пётр Кононович (1570–1622), гетман *125*

Сагитов М., участник Бурзян-Тангауровского восстания 1920 *101*

Садык Сеитов, участник Крест. войны 1773–75, пугачёвский полковник *225, 227*

Садыков Х., участник Гражд. войны, адъютант Отд. Баш. кав. дивизии *223*

Саитбаттал Абдулгафаров, один из предводителей восстания 1835 *127*

Саитбатталов, участник Гражд. войны, прапорщик, нач. Усерганского баш. добровольческого отряда *58*

Саитгалин Байгужа Саитгалеевич [1906 (по др. данным, 1904)–1943], участник Вел. Отеч. войны, майор, ком. 313-го полка 112-й Баш. кав. дивизии *116, 304*

Саитгалин Хузиятислам (Хузятлукман) Саитгалинович (1878–1942), участник рус.-японской войны 1904–05 *12, 141, 303, 304*

Саитов Габдулхай Саитович (1924–2000), участник Вел. Отеч. войны, Герой Сов. Союза *142, 304*

Саитов Сахи Нигматович (1907–1986), актёр, режиссёр *309*

Саитов Суюндук Сахеевич (р.1934), театр. критик, театровед *310*

Сайфетдин, участник Отеч. войны 1812 и заграничных походов рус. армии 1813–14, есаул *212*

Сайфулла Сайдашев (ок. 1735–?), участник Крест. войны 1773–75, пугачёвский полковник *19, 20, 21, 44, 227, 305*

Сайфульмулюк Шамситдинов, участник Первой мировой войны, ратник дружины гос. ополчения *160, 285*

Салават Юлаев [1754 (по др. данным, 1752)–1800], нац. герой баш. народа, участник Крест. войны 1773–75, пугачёвский бригадир, поэт *19–21, 23, 26, 27, 30, 32, 40, 41, 112, 113, 115–117, 140, 161, 180, 181, 189, 194, 208, 210, 215–217, 223–227, 230, 235, 249, 253, 263, 275, 297, 305–312, 316, 321, 336, 354, 360, 366, 386, 387*

Салей Кутумаков (Сали Кутлумаметов), участник Крест. войны 1773–75, пугачёвский полковник *227, 313*

Салихов Шайхелислам Гумерович (1914–1978), участник Вел. Отеч. войны, полный кавалер орд. Славы *313, 320*

Салихов Яхья Шарапович (1893–1937), деятель Баш. нац. движения, член Баш. центр. шуро *80*

Саллам Тарджеман (Саллам ат-Тарджуман; 9 в.), араб. купец, путешественник *84*

Салтыков И.Н., рук. отряда правительств. войск в период Смутного времени *82*

Салтыков Иван Петрович (1730–1805), граф, воен. деятель, ген.-фельдмаршал *302*

Салтыков Михаил Михайлович (? – после 1604), казанский воевода *168*

Самойло Александр Александрович (1869–1963), воен. деятель, участник Гражд. войны, ген.-лейт., командующий Вост. фронтом *128*

Самоцвет Феофан Матвеевич (1834 – после 1905), воен. деятель, ген.-майор, дир. 1-го Неплюевского кадетского корпуса *261*

Санаргулов Тухватулла Амангулович, зауряд-хорунжий, кантонный начальник *202*

Сансон Николай (1600–1667), картограф *86*

Сапожников Дмитрий Дмитриевич, штабс-капитан, временно управляющий 8-м баш. кантоном *202*

Сара Абдуллин, участник Крест. войны 1773–75, пугачёвский полковник *227, 313*

Сары Мерген (? – нач. 1663), один из предводителей Баш. восстания 1662–64 *313*

Сарын аль-дин аль-Башкурди, мамлюкский эмир, из башкир *246*

Сатак Саметдинов, участник Первой мировой войны, ратник дружины гос. ополчения *160*

Саттаров Ривхат Мидихатович (р.1949), танцовщик, балетмейстер *294*

Саттаров Фаузи Миннимуллович (1923–1996), артист балета, балетмейстер *308*

Сафаргали Темиров (1760–?), походный старшина. Из рода *Мутиных 258*

Сафаров Абдулбасыр Абдулвахитович (1800–1839), зауряд-есаул. Из рода *Сафаровых 314*

Сафаров Абдулвахит Ягафарович (1764–1848), юртовой старшина. Из рода *Сафаровых 314*

Сафаров Абдулмусавир Абдулвахитович (1810–?), зауряд-хорунжий. Из рода *Сафаровых 314*

Сафаров Абдулнасыр Абдулвахитович (1808–1850), из рода *Сафаровых 314*

Сафаров Абдулхак Абдулбасырович (1820–?), зауряд-хорунжий. Из рода *Сафаровых 314*

Сафаров Абдулхаким Абдулвахитович (1795–1857), походный старшина. Из рода *Сафаровых 314*

Сафаровы, дворянский род *314*

Сафиуллин Халяф Гатеевич (1921–1965), артист балета, балетмейстер *308*

Сахаров Владимир Викторович (1853–1920), воен. деятель, ген. от кавалерии, оренб. губернатор и наказной атаман Оренб. казачьего войска *274*

Сахаров Гавриил Иванович (1885–?), участник Первой мировой войны, ген.-майор, ком. 190-го Очаковского пех. полка *284*

Сахаров Константин Вячеславович (1881–1941), деятель Белого движения, ген.-лейт., командующий Зап. армией *168*

Сахаров Николай Павлович (1893–1951), деятель Белого движения, ген.-майор, командующий Волжской группой войск *125*

Свечин Михаил Михайлович (? – после 1812), воен. деятель, участник Отеч. войны 1812 и заграничных походов рус. армии 1813–14, ген.-майор *95, 298*

Свешников Сергей Аркадьевич (1883–1933), участник Гражд. войны, командующий Ударной кав. группой Туркестанской армии РККА *355*

Святослав Всеволодович, великий князь киевский *83*

Себастьяни Орас Франсуа Бастьен (1777–1851), франц. маршал, дипломат и гос. деятель *326*

Севастьянов Сергей Никанорович (1863–1907), есаул, член Оренб. архивной комиссии *183*

Сеит Ягафаров, предводитель Баш. восстания 1681–84 *37, 72, 74, 209, 317, 386*

Сеитбай Алкалин (?–1740), один из предводителей баш. восстаний 1735–40 *55, 204, 238, 250, 303, 309, 318, 324, 365*

Сейтхан, казах. султан *206*

Сейф-ад-Дин, эмир, военачальник эмира Тимура *324*

Селезнёв П., участник Отеч. войны 1812 и заграничных походов рус. армии 1813–14, майор, ком. 14-го Баш. конного полка *379*

Селивачев Владимир Иванович (1868–1919), воен. деятель, ген.-лейтенант *385*

Селим I Гирей (1631–1704), хан Крымского ханства *232*

Селим I Грозный (1467–1520), турецкий султан *246*

Семеке (?–1734), хан Среднего жуза Казахского ханства *90*

Семенников Фёдор Петрович (?–1717), атаман Яицкого казачьего войска *364*

Семёнов А.В., архитектор *112*

Семёнов Григорий Михайлович (1890–1946), деятель Белого движения, ген.-лейт., командующий Вооруж. силами Рос. Вост. окраины *70, 89, 93, 120, 157, 219, 301, 318, 343, 361*

Семёнов Николай Григорьевич (1874–1938), участник Гражд. войны, комдив, командующий 12-й армией РККА *152*

Семёнов Прокофий, атаман Яицкого казачьего войска *364*

Семеновский, участник заграничных походов рус. армии 1813–14, подполковник *174*

Семченко Андрей Владимирович (р.1932), скульптор *311*

Сенжер аль-Рюкны аль-Башкурди, мамлюкский эмир, из башкир *246*

Сен-При Эммануил Францевич (1776–1814), граф, военачальник, ген.-лейтенант *95*

Сен-Сир Гувийон (1764–1830), франц. маршал *94, 95*

Сергеев Александр, участник подавления Баш. восст. 1704–06, комиссар *74, 181*

Сергеев Вахромей, атаман Яицкого казачьего войска *364*

Сергеев Д.С., участник Крест. войны 1773–75, пугачёвский полковник *227*

Сергеев Фёдор Андреевич, Артём (1883–1921), сов. парт.-гос. деятель *354, 378*

Серебренников Иван И., участник Отеч. войны 1812 и заграничных походов рус. армии 1813–14, майор, ком. 19-го Баш. конного полка *153*

Середа Аким Иванович (1797–1851), ген.-майор, командующий Башкиро-мещерякским войском *52, 319*

Сермасан, сын Джалык-бия *295*

Сеславин А.Н., участник заграничных походов рус. армии 1813–14, ген.-майор *327*

Сибаев Шагнахмет (Шаяхмет) Утарбаевич (1821–?), зауряд-сотник, поэт-импровизатор, кантонный начальник *202, 319*

Сиверс Владимир Карлович (1790–1862), воен. деятель, ген. от кавалерии *60*

Сидоров Виктор Владимирович (р.1932), историк *184, 310*

Силкин Тихон Константинович (1893–1941), воен. деятель, участник Вел. Отеч. войны, ген.-майор, ком. 170-й стрелк. дивизии *334*

Симонов Г.И., участник подавления Бурзян-Тангауровского восстания 1920 *361*

Симонов Константин Михайлович (1915–1979), писатель *114*

Синбирин Алексей Михайлович (?–1860), полковник, и.о. командующего Баш. войском *52, 320*

Сираев Зариф Шайхлисламович (1909–1982), историк *185, 320*

Сирко Иван Дмитриевич (?–1680), участник Крымского похода 1675–76, атаман Запорожской сечи *232*

Ситников, участник подавления Польского восстания 1830–31, есаул, ком. 7-го баш. конного полка *60*

Скобычкин Данила Гаврилович, участник Крест. войны 1773–75, член Воен. коллегии *225*

Славен Пётр Антонович (? – после 1920), участник Гражд. войны, командующий Юж. фронтом РККА *386*

Сляусин Кинзин (1740-е гг. – не ранее 1811), участник Крест. войны 1773–75, пугачёвский полковник *227, 321*

Смак Исаев, участник Баш. восстания 1704–06 *76*

Смаков Муса Гатнатуллович (1885–?), деятель Баш. нац. движения, зав. отделом просвещения Баш. центр. шуро *80*

Смирнов Павел, участник Гражд. войны и сов.-польской войны 1920, ком. батареи 2-го лёгкого арт. дивизиона Отд. Баш. кав. бригады *223*

Сниттер Ульрих, участник подавления Баш. восстания 1662–64, майор *72*

Соймонов Леонтий Яковлевич (?–1743), гос. и воен. деятель, ген.-лейтенант *27, 55, 183, 208, 217, 238, 246, 250, 265, 273, 303, 309, 318, 324, 329, 357, 365*

Соколов Афанасий Тимофеевич (Хлопуша; 1714–1774), участник Крест. войны 1773–75, пугачёвский полковник *226, 227, 230, 309*

Соколов Владимир Геннадьевич (1908–1993), композитор *162*

Соколов Олег Валерьевич (р.1956), историк *153*

Сокольников Григорий Яковлевич (1888–1939), гос. и воен. деятель, участник Гражд. войны, командующий Туркестанским фронтом РККА *355*

Сокрой Гали, Сокорой Гали (Киников Мухаметгали Габдесалихович; 1826–1889), баш. поэт-суфий *113*

Солдатов Юрий Фёдорович (р.1940), скульптор *113*

Солеников В., царицынский купец *217, 297*

Сомов Фёдор Иванович, уфим. воевода *72*

Сорок Алексей Алексеевич, участник Гражд. войны, комиссар 1-го полка Отд. Баш. кав. бригады *223*

Сорокина Валентина Мефодьевна (р.1940), искусствовед *310*

Спадавеккиа Антонио Эммануилович (1907–1988), композитор *116*

Спевак Галина С., сценарист *309*

Спижарский К.М., участник Гражд. войны, нач. 2-й стрелк. див. Туркестанской армии РККА *355*

Спицын, участник Отеч. войны и заграничных походов рус. армии 1813–14, майор, ком. 11-го Баш. конного полка *268*

Ставровский Константин Николаевич, ген. от кавалерии, атаман Уральского казачьего войска *364*

Сталин (Джугашвили) Иосиф Виссарионович [1879 (по др. данным, 1878)–1953], полит., гос. и воен. деятель, генералиссимус Сов. Союза *104, 105, 170, 240, 323, 327*

Сталь Егор Фёдорович (1777–1862), участник заграничных походов рус. армии 1813–14, ген.-майор *300*

Станислав Август Понятовский (1732–1798), король польский и великий князь литовский *328*

Станиславский Сергей Кириллович (1723–1800), участник подавления Крест. войны 1773–75, ген.-майор *262*

Становов Василий Матвеевич, участник Гражд. войны и сов.-польской войны 1920, ком. батареи Отд. Баш. арт. дивизиона *223*

Стариков Фёдор Митрофанович (1842–1911), историк *183*

Старов Федор Михайлович (1878–?), полковник, ком. 311-го Челяб. пех. полка *172*

Степан Туманов, участник Крест. войны 1773–75 *216*

Степанов Лев Борисович (1908–1971), композитор *40, 247*

Стессель А.М., участник рус.-японской войны 1904–05, ген.-лейтенант *341*

Стефан Баторий (1533–1586), польский король *243*

Столбовский, польский офицер *42*

Столыпин Аркадий Дмитриевич (1822–1899), ген.-лейт., атаман Уральского казачьего войска *364*

Стрижевский, участник подавления баш. восстаний 1735–40, капитан *58, 357*

Строганов Павел Александрович (1772–1817), граф, гос. и воен. деятель, ген.-лейтенант *154*

Строгановы, купцы и промышленники *72*

Строков Яков Ефимович, участник Гражд. войны, наводчик 1-й батареи Отд. Баш. арт. дивизиона *223*

Струков Александр Никанорович, подполковник, ком. 2-го Тептярского полка *347*

Ступишин Егор Алексеевич (1731–1791), полк., комендант Верхояицкой крепости *386*

Субаев Флюр Юсупович (1930–2001), воен. деятель, ген.-майор *336*

Субхангул Килтяков (1720–1774), участник Крест. войны 1773–75, пугачёвский полковник *227, 230, 336*

Суворов Александр Васильевич [1729 (по др. данным, 1730)–1800], воен. деятель, генералиссимус *125, 230, 238*

Суворов-Рымникский Александр Аркадьевич (1804–1882), граф, воен. деятель, участник Крымской войны 1853–56, ген.-адъютант *231*

Сукин Николай Тимофеевич (1878–1937), участник Гражд. войны, ген.-майор, командующий 6-м Уральским армейским корпусом *362*

Суконников Иван И., участник Крест. войны 1773–75, секр. атамана И.Н.Зарубина *336*

Сулейман Диваев (1718–1757), участник подавления баш. восстаний 1735–40, 1747, 1755–56, мишарский старшина. Из рода *Диваевых 44*

Сулейман Кусекеев, участник Крест. войны 1773–75 *215, 224*

Сулейманов Ахмет Мухаметвалеевич (р.1939), фольклорист *310*

Сулейманов Валиахмет Гималович (р.1924), участник Вел. Отеч. войны, полный кавалер орд. Славы *320, 336*

Сулейманов Гата Зулькафилович (1912–88), актёр, певец, кураист, педагог *346*

Сулейманов Фатхелькадыр Мустафович (Инан Абдулкадыр) (1889–1976), участник Баш. нац. движения, тюрколог, писатель *83, 87, 102, 113, 114, 310*

Сулейманов Шариф Сулейманович (1920–1994), участник Вел. Отеч. войны, Герой Сов. Союза *142, 337*

Сулейманов, участник Гражд. войны, пом. ком. эскадрона Отд. Баш. кав. бригады *223*

Сулеймен-Шах, военачальник эмира Тимура *324*

Султамратов, подпоручик, кантонный начальник *202*

Султан Арасланбеков, участник баш. восстаний 1735–40 *58, 208*

Султан-Галиев Мирсаид Хайдар-Галиевич (1892–1940), полит. деятель *92*

Султанов Абдрахим Габдулзелилович (1781–?), юртовой старшина, чиновник 14-го класса. Из рода *Султановых 338*

Султанов Абдулвахит Габдулзелилович (1782–?), пом. юртового старшины, чиновник 14-го класса. Из рода *Султановых 338*

Султанов Арслангали Мухамедьярович (1862–1908), штабс-ротмистр. Из рода *Султановых 339*

Султанов Арслангарей Мухаметшарифович (1833–?), сотник, кантонный начальник. Из рода *Султановых 338*

Султанов Ахмет, участник Гражд. войны и сов.-польской войны 1920, старшина 28-го полка Отд. Баш. кав. бригады *150, 223, 337*

Султанов Барый Муллагалиевич (1907–1945), участник Вел. Отеч. войны, Герой Сов. Союза (посмертно) *142, 337*

Султанов Баязит Габдулзелилович (1774–1823), майор, кантонный начальник. Из рода *Султановых 338*

Султанов Габдулгафар Габдулзелилович (1794–?), походный сотник. Из рода *Султановых 338*

Султанов Габдулзелил (1750–?), участник Польского похода 1771–73, поручик, кантонный начальник. Родоначальник рода *Султановых 202, 338*

Султанов Габдулнасыр Габдулзелилович (1779–?), юртовой старшина. Из рода *Султановых 338*

Султанов Габдулсаттар Габдулзелилович (1793–1852), походный есаул. Из рода *Султановых 338*

Султанов Габдулхалик Габдулзелилович (1783–?), походный сотник. Из рода *Султановых 338*

Султанов Ибрагим, участник Гражд. войны, ком. эскадрона Отд. Баш. кав. бригады *223*

Султанов Искандер (Искандербек) Мухамедьярович (1872–?), участник Баш. нац. движения. Из рода *Султановых 61, 337, 339, 369*

Султанов Мухамедьяр Мухаметшарифович (1837–1915), религ. деятель, муфтий Оренб. магометанского духовного собрания. Из рода *Султановых 338, 339*

Султанов Мухаметрахим Габдулзелилович (1784–1841), войсковой старшина, чиновник 14-го класса, кантонный начальник. Из рода *Султановых 338*

Султанов Мухаметсадык Абдрахимович, майор, кантонный начальник. Из рода *Султановых 338*

Султанов Мухаметшариф Баязитович (1810–1874), сотник, кантонный начальник. Из рода *Султановых 202, 338*

Султанов Хатмулла Асылгареевич (1924–1994), участник Вел. Отеч. войны, полный кавалер орд. Славы *186, 320, 338*

Султанов Шагиахмет Баязитович (1808–1852), заурядхорунжий. Из рода *Султановых 338*

Султанов Шагим(у)рат Баязитович (1816–?), есаул, кантонный начальник. Из рода *Султановых 202, 338*

Султанов Шагимардан Мухаметрахимович, хорунжий. Из рода *Султановых 338*

Султанов Шайхильислам Мухаметрахимович (1817–?), сотник, кантонный начальник. Из рода *Султановых 338*

Султанова Альфия Ниязовна (р.1959), историк *184*

Султановы, дворянский род *203, 264, 338*

Сунагатуллин Жавдат Гумурдакович (1924–2007), участник Вел. Отеч. войны, Герой Сов. Союза *142, 339*

Суряш, предводитель баш. племени канлы *231*

Суслов, участник Гражд. войны, член Баш. военного совета *61*

Суфьянов Абдрахман, участник Гражд. войны, ком. эскадрона Отд. Баш. кав. бригады *223*

Суфьянов Суфий Хазиевич (1914–1999), участник Вел. Отеч. войны, Герой Сов. Союза *142, 339*

Сухарев Михаил Иванович (?–1774), участник Крест. войны 1773–75, пугачёвский полковник *227*

Сухозанет Иван Онуфриевич, участник заграничных походов рус. армии 1813–14, капитан *301*

Сухомлинов Николай Александрович (1850–?), гос. деятель, ген.-лейт., оренб. губернатор и наказной атаман Оренб. казачьего войска *274, 335*

Сухтелен Павел Петрович (1788–1833), граф Великого княжества Финляндского, гос. и воен. деятель, ген.-лейт., оренб. воен. губернатор *148, 280, 314, 319, 339*

Суюндюков Х., участник Гражд. войны, ком. Баш. запасного стрелк. полка *63*

Суяргул Яманаев, участник Крест. войны 1773–75, пугачёвский полковник *227, 340*

Сыровы Ян (1888–1971), деятель Белого движения, ген.-майор, ком. Чехословацкого отд. корпуса *380*

Сыртлан Аиткулов, родоначальник рода *Сыртлановых 342*

Сыртланов Алиоскар (Галиаскар) Шахайдарович (1875–1912), воен., гос. и обществ. деятель, подполковник. Из рода *Сыртлановых 264, 341, 342*

Сыртланов Арсланбек Шагигарданович (1830–?), заурядсотник. Из рода *Сыртлановых 342*

Сыртланов Габдулвагап Ишбулдинович (1816–?), урядник. Из рода *Сыртлановых 342*

Сыртланов Гимадитдин Ишбулдинович (1805–?), указной муэдзин. Из рода *Сыртлановых 342*

Сыртланов Ишбулды (1757–1833), указной мулла. Из рода *Сыртлановых 342*

Сыртланов Мифтахутдин Ишбулдинович (1807–?), урядник. Из рода *Сыртлановых 342*

Сыртланов Муллаяр Исламгареевич (1923–1944), участник Вел. Отеч. войны, Герой Сов. Союза (посмертно). Из рода *Сыртлановых 142, 341, 342*

Сыртланов Мухаметзариф Итбаевич, есаул, кантонный начальник *202*

Сыртланов Равиль Шахайдарович (1877–1916), воен. деятель. Из рода *Сыртлановых 13, 141, 341, 342*

Сыртланов Рим (Рахмей) Султанович (1908–1979), актёр. Из рода *Сыртлановых 309*

Сыртланов Сиражетдин Шагиахметович (1818–1858), заурядхорунжий. Из рода *Сыртлановых 342*

Сыртланов Сулейман, участник Гражд. войны, прапорщик, нач. Кипчакского баш. добровольческого отряда *58*

Сыртланов Шагиахмет Ишбулдинович (1797–?), заурядесаул. Из рода *Сыртлановых 342*

Сыртланов Шагигардан Ишбулдинович (1804–?), войсковой старшина, кантонный начальник. Из рода *Сыртлановых 202, 342*

Сыртланов Шагимардан Ишбулдинович (1803–?), указной мулла. Из рода *Сыртлановых 342*

Сыртланов Шагисултан Шагигарданович (1834–?), сотник, кантонный начальник. Из рода *Сыртлановых 202, 342*

Сыртланов Шахайдар Шагигарданович (1847–?), капитан. Из рода *Сыртлановых 342*

Сыртланов Шигабитдин Ишбулдинович (1793–1813), походный есаул. Из рода *Сыртлановых 342*

Сыртланов Шигабитдин Ишбулдинович (1818–?), урядник. Из рода *Сыртлановых 342*

Сыртланов Юсуп Шахайдарович, участник Первой мировой войны, капитан. Из рода *Сыртлановых 342*

Сыртланова Магуба Гусейновна (1912–1971), участник Вел. Отеч. войны, Герой Сов. Союза *142*

Сыртлановы, дворянский род *203, 264, 342*

Сысоев Василий Алексеевич [1772 (по др. данным, 1774)–1839], участник Отеч. войны 1812, ген.-лейтенант *324*

Сытин Павел Павлович (1870–1938), участник Гражд. войны, ген.-майор, командующий Юж. фронтом РККА *386*

Сычев Яков Захарович, премьер-майор, ком. Уфим. казачьего пятисотенного полка *347*

Тавасиев Сосланбек Дафаевич (1894–1974), скульптор *112, 310, 311*

Таганов Галимьян Гирфанович, Таган Галимджан (1892–1948), участник Баш. нац. движения, этнограф, музеевед *61, 83, 90, 120, 134, 284, 343, 352, 361*

Тагир Куватов (1787–1849), обер-офицер, кантонный начальник. Из рода *Куватовых 233, 343*

Тагиров Афзал Мухетдинович (1890–1937), гос. деятель, писатель *114*

Тагиров Нурнагзам Тагирович (1888–?), участник Баш. нац. движения, воен. комиссар Отд. Баш. кав. дивизии *53, 80, 134, 135, 178, 182, 253, 258, 278, 285, 292, 304, 312, 343*

Тагирова Лейла Факиловна, историк *184*

Тайдаков В.Д., помощник ком. 2-й роты караульного батальона гарнизона г.Златоуст *172*

Таймас Шаимов, баш. тархан *47, 90, 108, 193, 246, 247, 329, 344–346, 357, 377*

Таймасов Рустем Сулейманович (р.1974), историк *184, 187, 344*

Таймасов Салават Усманович, историк *184, 310*

Такшан Дербышев (Тышкан Дербишев), участник Крест. войны 1773–75, пугачёвский полковник *202, 227, 344*

Тальковский Александр Александрович (Искандер Искандерович; 1894–1942), воен. деятель, нач. Объединённой тат.-баш. воен. школы им. ЦИК Советов Татреспублики *268*

Тамбовцев Пётр Васильевич (1726–1772), атаман Яицкого казачьего войска *364*

Тани Эркке Христианович, балетмейстер *308*

Тарагай, бек из племени барлас, отец великого эмира Тимура *350*

Тассар Жан-Пьер-Антуан (1727–1788), скульптор *380*

Татигас-бий (Татигас князь; ?–1565), предводитель племени юрматы *91*

Татищев Василий Никитич (1686–1750), гос. деятель, историк, географ, экономист *28, 54, 55, 58, 90, 217, 218, 238, 239, 259, 269, 270, 272, 303, 324, 329, 344, 345, 358, 362, 377, 387*

Таубе Фёдор Фёдорович (Арнольд Отто Фридрих) фон (1857–1911), барон, гос. деятель, ген.-лейт., оренб. губернатор и наказной атаман Оренб. казачьего войска *274*

Твердышев Иван Борисович (после 1690–1773), заводовладелец *233*

Твердышевы, заводовладельцы *217*

Творогов Иван Александрович (1742–?), участник Крест. войны 1773–75, пугачёвский ген.-поручик *225, 227*

Тевкелев Алексей Иванович (наст. Кутлумухаммед Мамешев; ок. 1674–1766), участник подавления баш. восстаний 1735–40, ген.-майор *27, 47, 54, 78, 193, 213, 217, 223, 271, 344–346, 362, 377, 387*

Тевкелев Осип Алексеевич (1707–1773), участник подавления баш. восстаний, секунд-майор *210*

Текей Чингашев, участник Сев. войны 1700–21 *315*

Текутьев Степан Иванович, участник подавления восстания 1709–10, подполковник *77*

Темиров Кутлугильды (? – после 1814), участник Отеч. войны 1812 и заграничных походов рус. армии 1813–14, старшина, ком. 1-го Баш. конного полка *287*

Темиров Николай Александрович (? – после 1815), майор, ком. 1-го Тептярского полка *347*

Темяс Илликеев, участник баш. восстаний 1735–40 и Баш. восстания 1755–56 *346*

Теннишев Дмитрий Васильевич (1766–1829), князь, действительный статский советник *297*

Терегулов, участник Гражд. войны, подполковник, член Баш. воен. совета *61, 285, 352*

Терегулов Али Османович (1899–1985), участник Гражд. войны, сов.-польской войны 1920, Вел. Отеч. войны *52, 223, 348*

Терегулов Ахмеджан Хусаннович (1896–1973), воен. деятель, полковник, ком. Отдельной Баш. стрелк. бригады *261, 277, 279, 348*

Терегулов Усман Нигматуллович (1896–1943), участник Баш. нац. движения, Гражд. войны, ком. 6-го Баш. стрелк. полка Баш. войска *58, 61, 67, 114, 134, 275, 277, 348, 349, 383*

Терегулов Халил (Халилулла) Нигматуллович (1890–1937), участник Баш. нац. движения, Первой мировой и Гражд. войн *61, 348, 349*

Терегулов Шамиль Ахмедович (1947–2008), артист балета, балетмейстер, педагог *212*

Терентьев Михаил Африканович (1837–1909), воен. историк, краевед *183*

Тетеревников Николай Кузьмич (1805–1874), воен. деятель, ген.-лейт., командующий Баш. войском *52, 350*

Теттенборн Фридрих Карл фон (1778–1844), барон, участник Отеч. войны 1812 и заграничных походов рус. армии 1813–14, ген.-майор *95*

Тикеев Аббас Абдрашитович, кантонный начальник *127*

Тилевкей Улатемиров (?–1740), один из предводителей баш. восстаний 1735–40 *58, 208, 350*

Тилеш (Тлеш) Бегенешев, участник подавления Баш. восстания 1704–11 *181*

Тимашев, капитан-исправник *127*

Тимашев Егор Николаевич (1791 – после 1849), ген.-майор, атаман Оренб. казачьего войска *274*

Тимашев Иван Лаврентьевич (1716–?), воен. деятель, подполковник *41, 161, 208, 238, 253, 254, 355, 366, 386*

Тимербулат Якшиванов, участник Баш. восстания 1704–06 *76*

Тимм Василий Фёдорович (1820–1895), живописец и график *169*

Тимур (Тамерлан, Тимурленг, Аксак-Тимур; 1336–1405), среднеазиатский воен. и гос. деятель, эмир *155, 180, 245, 294, 295, 324, 350, 351*

Тимуриды, династия *350*
Тимур-Кутлуг, хан Зол. Орды *351*
Типеев Шамсон Исламович (1900–1983), историк *184, 247*
Тиханов И.Н., участник рус.-японской войны 1904–05, полковник *303*
Тихановский, участник Отеч. войны 1812 и заграничных походов рус. армии 1813–14, полковник, ком. 3-го Баш. конного полка *352*
Тихановский Иван Гаврилович, участник Отеч. войны 1812 и заграничных походов рус. армии 1813–14, капитан, ком. 5-го Баш. конного полка *298*
Тихановский Пётр, участник Отеч. войны 1812 и заграничных походов рус. армии 1813–14, подполковник, ком. 4-го Баш. конного полка *379*
Тихановский Тихон Евдокимович, участник Отеч. войны 1812 и заграничных походов рус. армии 1813–14, капитан, ком. 18-го Баш. конного полка *127*
Тихменев Михаил Павлович (1834–1890), воен. деятель, ген.-майор *12*
Тихомиров Анатолий Георгиевич (1899–1980), хоровой дирижёр, муз.-обществ. деятель *306*
Тихомиров Василий, участник сов.-польской войны 1920, пом. ком. 1-го полка Отд. Баш. кав. Бригады *150, 223, 337*
Тихомиров Евгений Михайлович (1890–1939), участник Гражд. войны, временно и.о. нач. 20-й Пензенской стрелк. дивизии *151*
Тоглук-Тимур, чагатайский хан *350*
Тойгуза Мамыков (Туйхужа Мамыков), участник Крест. войны 1773–75, пугачёвский полковник *227, 350*
Токта (Токтага), хан Зол. Орды *354*
Толбузин Фёдор, участник подавления восстания 1709–10, полковник *77*
Толкачёв Михаил Прокофьевич, участник Крест. войны 1773–75, пугачёвский атаман *225, 227*
Толкачёв Семён Прокофьевич, участник Крест. войны 1773–75, пугачёвский полковник *227*
Толмачёв Александр Афанасьевич (1819–?), воен. деятель, подполковник, и.о. командующего Башкиро-мещерякским войском *52, 351*
Толстов Владимир Сергеевич (1884–1956), ген.-лейт., атаман Уральского казачьего войска *364*
Толстов Сергей Павлович (1907–1976), этнограф, археолог, историк-востоковед *251*
Толстой Илья Андреевич (1813–?), граф, воен. деятель, ген.-лейт., и.о. командующего, пом. командующего Башкиро-мещерякским войском *52, 274, 351*
Толстой Михаил Николаевич (1829–1887), ген.-лейт., атаман Уральского казачьего войска *364*
Толстой Пётр Александрович (1769–1844), граф, воен. деятель, ген. от инфантерии *10, 94–96, 127, 131, 151–155, 165, 250, 268, 297, 319, 353, 379, 382*
Томин Николай Дмитриевич (1886–1924), участник Гражд. войны, ком. Троицкого красногв. отряда *314*
Торик Борис Яковлевич (р.1932), певец, сценограф *308*
Тормасов Александр Петрович (1752–1819), граф, воен. деятель, ген. от кавалерии *10, 108, 133, 280*
Торнов (Персианинов) Василий Иванович (1737–1775), участник Крест. войны 1773–75, пугачёвский полковник *100, 213, 225, 227, 230, 259*
Тот Тибор, венг. антрополог, археолог *251*
Тохтамыш (Туктамыш; ок. 1350–1406), хан Зол. Орды *7, 180, 245, 294, 324, 350, 351*
Трепавлов Вадим Винцерович (р.1960), историк *157*
Триппель Александр (1746–1793), швейцарский скульптор *381*
Троцкий Лев Давыдович (наст. Бронштейн Лейба; 1879–1940), гос. и воен. деятель, участник Гражд. войны *102, 105, 295, 300, 353, 380*
Трубецкой Дмитрий Тимофеевич, князь, воен. деятель, один из рук. Первого нар. ополчения *8, 82*
Трунов Михаил, участник Отеч. войны 1812 и заграничных походов рус. армии 1813–14, капитан, ком. 16-го Баш. конного полка *382*
Тугыш-хан (14–15 вв.), баш. хан *373*
Туйкин Фазыл Каримович (1887–1938), писатель *106, 114*
Туймакаев Харис, участник Баш. нац. движения, ком. 1-го Баш. пех. полка *62, 83, 287, 354*
Туй-Ходжа, правитель Мангышлака, отец Токтамыш хана *351*
Тук Буга (?–1313), гос. и воен. деятель Зол. Орды *354*
Туктамыш Ижбулатов, участник Крест. войны 1773–75, пугачёвский полковник *27, 78, 227, 354, 380*
Тулазей, баш. тархан, участник казанско-рус. войны 1467–69 *193*
Туманов И.Ф., деятель рев. движения *97*
Тупеев Исмагил Ардуанович, сотник, кантонный начальник *202*
Тур, братья Тур, творческий псевдоним писателей [Тубельский Леонид Давыдович (1905–1961) и Рыжей Пётр Львович (1908–1978)] *114*
Турай Ишалин (Тюрей Ишалин), участник Крест. войны 1773–75, пугачёвский полковник *195, 227, 354*
Туракаев И., автор книги "Башкирские части в гражданскую войну". Уфа, 1929 *184*
Тура-хан (Тюря-хан, Тора-бий), хан. Из династии Чингисидов (по др. данным, из племени кунграт) *373*
Туренин Дмитрий Васильевич, князь, окольничий, рук. отряда правительств. войск в период Смутного времени *82*
Туркмен Янсеитов (Трухмен Янсеитов; 1731–1811), участник Крест. войны 1773–75, пугачёвский полковник *227, 253, 355*
Турно Казимеж, польский генерал *325*
Тухачевский Михаил Николаевич (1893–1937), воен. деятель, Маршал Сов. Союза *169, 285, 297, 317, 322*
Тухватулла Абдуллов (1768–1842), походный старшина. Из рода *Кииковых 215*
Тухватуллин Гузаир, участник Гражд. войны, красноармеец Сводного Баш. стрелк. полка *53, 222, 223, 267, 355*
Тухватуллин Фатих Насырович (1894–1938), участник Баш. нац. движения, пред. БашЧК *53, 321, 356*
Тухватуллин Шакир Динисламович, участник Баш. нац. движения, Гражд. войны, пом. воинского нач. Дуванского кантона Башкурдистана *123*
Тучков Павел Алексеевич (1776–1858), участник Отеч. войны 1812, ген.-майор, действительный тайный советник *325*
Тыныс Терегулов, участник Баш. восстания 1704–06 *76*
Тюлин Михаил Степанович (1862–1935), воен. деятель, ген. от кавалерии, оренб. губернатор и наказной атаман Оренб. казачьего войска *274*
Тюлькучура Алдагулов (?–1739), один из предводителей баш. восстаний 1735–40 *44, 53, 54, 55, 90, 183, 246, 324, 344, 356, 387*
Уборевич Иероним Петрович (1896–1937), воен. деятель, участник Гражд. войны, командующий 5-й, 14-й армиями РККА *297, 379*
Уваров Василий, подполковник, атаман Оренб. казачьего войска *274*
Уваров Фёдор Петрович, воен. деятель, участник Отеч. войны 1812, ген. от кавалерии *99*
Углицкий Андрей Андреевич (?–1809), воен. деятель, ген.-майор, атаман Оренб., Яицкого казачьих войск *274, 364*
Углицкий Василий Андреевич (1766–1822), воен. деятель, ген.-майор, атаман Оренб. казачьего войска *10, 274, 347, 358*
Углицкий Михаил Андреевич, майор, атаман Оренб. казачьего войска *274*
Угрюмов Димитрий, участник подавления восстания 1709–10, майор *77*
Узбек Акмурзин, участник Отеч. войны 1812 и заграничных походов рус. армии 1813–14, сотник, воин 1-го Баш. конного полка *141, 325, 326, 357*
Узбеков Шагибек (?–1920), участник Баш. нац. движения, офицер Баш. войска *58, 357*
Узенбай Ямансарин, сын Емансары Епарова *161*
Улда Давлетов, участник Отеч. войны 1812 и заграничных походов рус. армии 1813–14, сотник, воин 1-го Баш. конного полка *359*

Улекей, участник Баш. восстания 1662–64 *70, 72, 139*
Ульмаскул Абдуллин, участник Крест. войны 1773–75, пугачёвский полковник *227, 359*
Ульянов Илья Иванович (ок.1744–1775), участник Крест. войны 1773–75, пугачёвский полковник *194, 227, 259*
Уметбаев Баязит Мухаметсалимович, указной мулла. Из рода *Уметбаевых 360*
Уметбаев Давлетбай Кусяпкулович (1823–?), зауряд-хорунжий, юртовой старшина. Из рода *Уметбаевых 360*
Уметбаев Динмухамет Ишигулович (1805–1853), хорунжий. Из рода *Уметбаевых 360*
Уметбаев Ишмухамет Ишигулович (1803–1861), есаул, кантонный начальник. Из рода *Уметбаевых 202, 359, 360*
Уметбаев Кагарман Ишигулович (1808–1857), зауряд-хорунжий. Из рода *Уметбаевых 360*
Уметбаев Кусяпкул Габбасович (1789–?), зауряд-есаул. Из рода *Уметбаевых 360*
Уметбаев Мухаметсалим Ишмухаметович (1841–1907), баш. поэт-просветитель, переводчик, обществ. деятель. Из рода *Уметбаевых 113, 360*
Уметбаев Нигматулла Габбасович (1799–?), урядник. Из рода *Уметбаевых 360*
Уметбаев Рамазан Гимранович (1924–1997), гос. и партийный деятель, писатель *114*
Уметбаев Сулейман Ишмухаметович (1850–?), вол. старшина. Из рода *Уметбаевых 360*
Уметбаев Фахретдин Ишмухаметович (1831–?), зауряд-есаул, кантонный начальник. Из рода *Уметбаевых 359, 360*
Уметбаевы, дворянский род *113, 264, 360*
Уметбай Мурзашев, родоначальник рода *Уметбаевых 360*
Уметей Уразембетев (Умютей Уразембетев), участник Крест. войны 1773–75, пугачёвский полковник *227, 293, 360*
Унасов Хажиахмет Габидуллович (1887–1921), участник Баш. нац. движения, один из рук. Бурзян-Тангауровского восстания 1920 *101, 255, 291, 361*
Унгерн фон Штернберг Роман Фёдорович (наст. Роберт-Николай-Максимилиан; 1885–1921), барон, деятель Белого движения *89, 361*
Уразай Абазанов, старшина Барын-Табынской вол. Сиб. дороги, участник баш. восстаний 1735–40 *55, 90, 234, 246, 362*
Уразлин Роман, участник подавления баш. восстаний 1735–40 *58, 357*
Ураков А.В., князь, участник рус.-прусско-франц. войны 1806–07 *301, 327*
Ураков Иван Григорьевич (1721–?), князь, участник подавления Баш. восстания 1704–11 *27, 76*
Уракчинцев Василий Яковлевич, атаман Яицкого казачьего войска *364*
Урасланбек Баккин (Урасланбек Баккин; ?–1664), один из предводителей Баш. восстания 1662–64 *70, 72, 364*
Урбанович Виктор Казимирович, участник Вел. Отеч. войны, ген.-майор, ком. 186-й стрелк. дивизии *331*
Урманцев, участник Гражд. войны, прапорщик, пом. воинского нач. Табынского кантона Башкурдистана *123*
Урсай Мятиков, участник Баш. восстания 1704–06 *76, 160*
Урусов Александр Александрович, участник Польского похода 1771–73, ген.-майор *293*
Урусов Василий Алексеевич (ок. 1690 – 1741), князь, гос. и воен. деятель, ген.-поручик *29, 217, 250, 273, 318, 324, 364*
Урусов Юрий Семёнович (? – умер после 1720), князь, казанский воевода *74*
Урядов Иван Иванович (1883–1963), художник *112*
Ус Никита, атаман Яицкого казачьего войска *364*
Усей Бегенеев, участник Баш. восстания 1704–06 *76*
Усей Бигиняев, участник Сев. войны 1700–21 *315*
Усман Ибрагимов (1764–?), старшина. Из рода *Ибрагимовых 178*
Усман Ишмухаметов (1809–?), участник подавления Польского восстания 1830–31, зауряд-хорунжий Башкиро-мещерякского войска *249, 268*
Усманов Абубакир Нурианович (1910–1982), историк, фольклорист *38, 63, 157, 184, 187, 242, 310, 315, 350, 365*
Устюгов Николай Владимирович (1896–1963), историк *184, 248, 310, 365*
Утяв Яраткулов, участник Крест. войны 1773–75, пугачёвский полковник *227, 340, 365*
Утявбай Бикжанов, участник Отеч. войны 1812 и заграничных походов рус. армии 1813–14, полковой старшина, полковой ком. 8-го Баш. конного полка *131*
Утягулов Зубай Тухватович (1913–1943), участник Вел. Отеч. войны, Герой Сов. Союза (посмертно) *142, 366*
Утятников Иван Дорофеевич, купец *342*
Ушанов Гиният Габдуллович (1894–1947), актёр, режиссёр *40*
Фазлыахмет Шагиахметов, участник Первой мировой войны, ратник дружины гос. ополчения *160*
Фаизов Заляметдин (Ялалетдин), участник Гражд. войны и сов.-польской войны 1920, красноармеец 27-го полка Отд. Баш. кав. бригады *223, 369*
Файзуллин Хисаметдин Шарапович (1890–1938), участник Гражд. войны и сов.-польской войны 1920, ком. 27-го полка Отд. Баш. кав. бригады *143, 223, 369*
Фалков Т., участник Крест. войны 1773–75, атаман (по др. данным, полковник) *227*
Фархетдинов Халил Хайриевич (р.1948), воен. деятель, ген.-майор *370*
Фархутдинов Миргай Ахмаевич (1915–1944), участник Вел. Отеч. войны, Герой Сов. Союза (посмертно) *142, 370*
Фаткулла Тухватуллин, участник рус.-японской войны 1904–05 *303*
Фаттахетдинов Хальфетдин (1892–1938), участник Первой мировой и Гражд. войн, сов.-польской войны 1920, пом. ком. 1-го эскадрона 27-го кав. полка Отд. Баш. кав. бригады *223, 370*
Фатхетдин Самсетдинов, участник Первой мировой войны, ратник дружины гос. ополчения *160*
Фатхиев Радик Гайнулкариевич (р.1968), режиссёр *308*
Фахразетдинов Фахрислам, участник Гражд. войны и сов.-польской войны 1920, ком взвода 28-го полка Отд. Баш. кав. бригады *223, 371*
Фахретдинов Габдрахман Ризаитдинович (1887–1936), деятель Баш. нац. движения *87, 184, 292*
Фахретдинов Зариф, участник Гражд. войны и сов.-польской войны 1920, ком. взвода 1-го полка Отд. Баш. кав. бригады *371*
Фёдоров Григорий, атаман Яицкого казачьего войска *364*
Федотов Павел Андреевич (1815–1852), живописец и график *169*
Федотова Ирина, актриса *309*
Федулев Иван Петрович, участник Крест. войны 1773–75, пугачёвский полковник *225, 227*
Феньш Андрей Семёнович (1757–1828), участник Отеч. войны 1812 и заграничных походов рус. армии 1813–14, ген. от инфантерии *317*
Фере Алексей Васильевич (1903–1971), композитор *205*
Фетисов Трофим Алексеевич, участник Гражд. войны, ком. 2-го эскадрона 27-го полка Отд. Баш. кав. Бригады *223*
Филимонов Степан Иванович, атаман Яицкого казачьего войска *364*
Филоненко Виктор Иосифович (1884–1977), языковед, этнограф *183*
Фитингоф фон, барон, ген.-майор, командующий Сырдарьинской линией *340*
Фок Александр Викторович (1843–1926), участник рус.-японской войны 1904–05, ген.-лейтенант *303*
Фолино Бартоломео, гравёр *274*
Фрауэндорф К., бригадир рус. армии *318*
Фрейман Фёдор (Фердинанд) Юрьевич фон (1725–1796), воен. деятель, ген.-поручик, командующий правительств. войсками 1773–75 *177, 187, 194, 208, 230, 293, 295, 307, 387*
Фридрих II (1712–1786), прусский король *319*
Фридрих Гюнтер I, имперский князь *335*
Фрунзе Михаил Васильевич (1885–1925), воен. деятель, участник Гражд. войны *88, 128, 276, 355, 367, 371*
Фузеев Борис Дмитриевич (р.1923), скульптор *113*

Хабалов Сергей Семёнович (1858–1924), ген.-лейт., атаман Уральского казачьего войска *364*

Хабибрахманов Ханиф Мирзагитович (р.1948), скульптор *112, 113, 310, 312*

Хадыев Мунир Хадыевич (1876–1913), историк, религиозный деятель *184*

Хажиев Ризван Закирханович (р.1939), журналист, писатель *115*

Хази Аккускаров, один из предводителей Баш. восстания 1704–11 *26, 74, 76, 372*

Хаиров Ахмет Хаирович (ок. 1825–?), есаул, кантонный начальник *202, 372*

Хайбуллин Кутлуахмет Кутлугалямович (1921–1943), участник Вел. Отеч. войны, Герой Сов. Союза (посмертно) *142, 333, 372*

Хайдаров Амирьян Сулейманович (1911–1996), участник Вел. Отеч. войны, Герой Сов. Союза *142, 333, 372*

Хайнц Михаел, кинооператор *171*

Хайризаман Загидуллин, участник Первой мировой войны, мл. унтер-офицер *160*

Хакбердин Гиззатулла, участник Гражд. войны и сов.-польской войны 1920, комендант штаб Отд. Баш. кав. бригады *223, 372*

Хакимов Ахияр Хасанович (1929–2003), писатель *113*

Хакимов М., участник Вел. Отеч. войны, редактор воен. газ. "Кызыл атлылар" *240*

Халиков Муллаян Давлетшинович (1894–1937), участник Баш. нац. движения *91, 323, 373*

Халиков Тимербулат Галяутдинович (1917–1958), участник Вел. Отеч. войны, Герой Сов. Союза *142, 332, 373*

Халилев Ахмадий Гайнильшиварович, хорунжий, кантонный начальник *202*

Халиль (?–1467), хан Казанского ханства *192*

Халитов Раис Юсупович (1934–2003), художник *113*

Хальфетдинов Абдулла Рахадилович (1937–1984), композитор *212*

Хамитов А., участник Гражд. войны, полковой мулла 2-го Баш. кав. полка *133, 292*

Хамматов Яныбай Хамматович (1925–2000), писатель *113, 114, 147, 315, 316*

Ханжин Михаил Васильевич (1871–1961), деятель Белого движения, ген. от кавалерии, командующий Зап. армией *108, 146, 168, 297, 330, 352, 363, 367*

Харисов Фаррух Харисович (1918–1945), участник Вел. Отеч. войны, полный кавалер орд. Славы *320, 374*

Харитонов, войсковой старшина 10-го Оренб. сводного казачьего полка *60*

Харламов Сергей Дмитриевич (1881–1965), воен. деятель, ген.-майор, командующий 7-й армией РККА *317*

Харченко Александр Игнатьевич, участник Гражд. войны, командующий 1-й армией РККА *285*

Хасан, бий Ногайской орды *29*

Хасанов Гали-Ахмед Вали-Мухамедович (1894–?), деятель Баш. нац. движения, зав. отделом статистики Баш. центр. шуро *80*

Хасанов Рустем Аязович (р.1961), скульптор *211*

Хасанов Сафа Хузямович (1916–1973), участник Вел. Отеч. войны, Герой Сов. Союза *142, 333, 374*

Хасаншин Данил Давлетшинович (р.1937), композитор *116*

Хачатурян Арам Ильич (1903–1978), композитор *309*

Хенриксон Николай Владимирович (1871–1941), участник Гражд. войны, и.о. командующего 7-й армией РККА *317*

Хесс Петер фон (1792–1871), нем. худ.-баталист *111*

Хилажев Мавлит Хилажевич (1916–1997), участник Вел. Отеч. войны, полный кавалер орд. Славы *320, 375*

Хилков Иван Андреевич (Меньшой), князь, тобольский воевода *364*

Хисамутдинов Ильдар Изильевич (р.1959), композитор *384*

Хисматуллин Марат Магафурович (р.1938), певец, режиссёр *308*

Хованский Пётр Иванович, князь, воен. деятель, полковой воевода *27, 76*

Ходкевич Ян Кароль (1560–1621), воен. и полит. деятель Речи Посполитой, гетман *82*

Хохлов Пётр Иванович, участник подавления Баш. восстания 1704–11, полковник *27, 76, 181, 237*

Храмов Алексей Васильевич (1909–1978), художник *112*

Хрущёв Андрей Фёдорович, участник подавления баш. восстаний 1735–40 *90*

Хрущёв Михаил Семёнович, ген.-лейт., нач. Комиссии баш. дел *55, 329*

Худадат-Хусейни, нойон, военачальник эмира Тимура *324*

Худайберда, мулла, один из предводителей Баш. восстания 1755–56 *77*

Худайбердин Шагит Ахметович (1896–1924), гос. деятель, участник Первой мировой и Гражд. войн, ком. Татаро-баш. дружины *97, 113, 345, 376*

Хусаин Кучербаев, участник Отеч. войны 1812 и заграничных походов рус. армии 1813–14, есаул, воин 1-го Баш. конного полка *32, 95, 376*

Хусаинов Гайса Батыргареевич (р.1928), литературовед, писатель *113, 310, 339*

Хусаинов Хурмат Хамзеевич (1920–2002), участник Вел. Отеч. войны, полный кавалер орд. Славы *320, 376*

Хусейн, правитель Балха и Самарканда *350*

Царёв Сергей Павлович, майор, ком. 10-го Верхнеуральского кав. полка червонного казачества им. БашЦИК *108*

Цветков, участник Гражд. войны, подполковник, ком. 5-го Баш. стрелк. полка *298*

Цвиллинг Самуил Моисеевич (1891–1918), деятель рев. движения, участник Гражд. войны *104, 144, 284*

Целиковский Василий Васильевич (1900–1958), дирижёр *308*

Ценден-Дорже (18 в.), тайша, правитель волжских калмыков *179*

Церетели З.Ф., участник Гражд. войны, ген.-майор, ком. Стерлитамакского армейского корпуса *330*

Циолковский Станислав Тимофеевич [1788 (по др. данным, 1785)–1842], воен. деятель, ген.-майор, командующий Башкиро-мещерякским войском *52, 128, 377*

Цукато Николай Егорович (1794–1867), граф, воен. деятель, ген.-лейт., атаман Оренб. казачьего войска *274*

Чагыр Илляйманов (Чагыр Сулейманов), участник Крест. войны 1773–75, пугачёвский полковник *227, 340, 377*

Чайкин Вадим Афанасьевич (1886–1941), социалист-революционер 163

Чангырчак Маметов, участник Сев. войны 1700–21 *315*

Чапаев Василий Иванович (1887–1919), деятель рев. движения, участник Первой мировой и Гражд. войн, нач. 25-й стрелк. див. Туркестанской армии РККА *355*

Чаплиц Ефим Игнатьевич (1768–1825), воен. деятель, участник Отеч. войны 1812, ген.-майор *108, 133, 326, 327*

Чаплыгин Николай Михайлович, разведчик-артиллерист, фронтовой художник *113*

Чебышев Пётр Петрович, лейб-гв. капитан, атаман Яицкого казачьего войска *364*

Чеверёв Александр Михайлович, участник Гражд. войны, ком. спец. отряда при Уфим. губ. ЧК *97, 345*

Чемберджи Николай Карпович (1903–1948), композитор *116*

Чептяряков (Чептарзяков), кантонный начальник *202*

Черемшанский Василий Макарович (1821–1869), историк, краевед *46, 183*

Черкасский Касбулат Мунцалович, князь, участник Крымского похода 1675–76 *232*

Черкашенин М.И., уполномоченный уфим. воеводы для призыва башкир для участия в Крымском походе 1675–76 *232*

Черкашенинов В., атаман казаков Красноуфимской крепости *223*

Чернов Иван Васильевич (1825–1902), общ. деятель, краевед, ген.-майор *183*

Чернощеков Н.А., краевед *183*

Чернышев А.И., художник *378*

Чернышёв Александр Иванович [1785 (по др. данным, 1786)–1857], граф, воен. и гос. деятель *9, 50, 154, 287, 300, 340*

Чернышев Алексей Филиппович (1824–1863), живописец, рисовальщик *112, 378*

Чернышёв Захар Григорьевич (1722–1784), граф, ген.-фельдмаршал *226, 295*

Чернышёв Пётр Матвеевич (1730–1773), участник подавления Крест. войны 1773–75, полковник *226*

Чечек Станислав (1886–1930), участник Гражд. войны, чешский ген., командующий Народной армией *131, 160, 260*

Чингисхан [наст. Тэмуджин, Темучин; 1155 (по др. данным, 1162)–1227], монг. хан *52, 254*

Чиплик Штеффен, композитор *171*

Чириков, участник подавления баш. восстаний 1735–40 *216*

Чичагов Павел Васильевич (1767–1849), воен. деятель, участник Отеч. войны 1812, адмирал *280*

Чойбалсан Хорлогийн (1895–1952), монгольский полит., гос. и воен. деятель *322*

Чокаев Мустафа (1890–1941), общ. и полит. деятель *163, 164*

Чоков П.П.,участник Отеч. войны 1812 и заграничных походов рус. армии 1813–14, майор, ком. 12-го Баш. конного полка *152*

Чуйкевич Пётр Андреевич (1783–1831), воен. писатель, ген.-майор *183*

Чулошников Александр Петрович [1894–1941 (по др. данным, 1942)], историк *184, 247, 310, 380*

Чумаков Фёдор Федотович (1729–1786), участник Крест. войны 1773–75, ген.-фельдцейхмейстер *225, 227*

Чурагул Миплибаев, один из предводителей Баш. восстания 1755–56, мулла *77, 78, 380*

Чурагул Тойгильдин, участник Баш. восстания 1704–06 *76*

Чюра Расулев, участник Крест. войны 1773–75 *230*

Шабаев Гариф, участник антифашистской подпольной организации в Волго-тат. легионе "Идель-Урал" *124*

Шагали Шакман-бий, предводитель баш. племени тамьян *91, 345*

Шагин-Гирей (1745–1787), хан Крымского ханства *179*

Шадов Иоганн Готтфрид (1764–1850), скульптор, рисовальщик, гравёр *11, 111, 166, 380*

Шайдаров Николай Фёдорович, участник Отеч. войны 1812, майор, ком. 6-го Баш. конного полка *383*

Шаймуратов Минигали Миназович (1899–1943), воен. деятель, участник Гражд. и Вел. Отеч. войн, ген.-майор, ком. 112-й Баш. кав. дивизии *66, 107, 113, 114, 115, 116, 175, 180, 254, 316, 332, 381*

Шайхутдинов Гимай Фасхутдинович (1913–1952), участник Вел. Отеч. войны, Герой Сов. Союза *142, 381*

Шакур (Шакуров) Рашит Закирович (р.1937), филолог, поэт, публицист *310*

Шамай, атаман Яицкого казачьего войска *364*

Шамгулов Фаттах Гафурьянович (1921–1945), участник Вел. Отеч. войны, Герой Сов. Союза (посмертно) *142, 382*

Шамигулов Галий Камалетдинович (1890–1959), гос. деятель, пред. Башревкома *361*

Шамсутдин Гемалетдинов, участник Первой мировой войны, мл. унтер-офицер *160*

Шарипов И., участник Гражд. войны, член Баш. воен. совета *62*

Шарипов Рамазан Шарипович (1892–1937), участник Гражд. войны и сов.-польской войны 1920, ком. 1-го полка Отд. Баш. кав. бригады *123, 223, 382*

Шарлемань Адольф Иосифович (1826–1901), художник *110*

Шатров Илья Алексеевич (1879–1952), воен. музыкант, композитор *253*

Шафиков Газим Газизович (1939–2009), писатель, переводчик, публицист *114, 310*

Шафиков Рафаиль Габдрахимович (р.1947), консультант фильма "Звуки курая над Сеной" *171*

Шах-Али (Шиг-Алей; 1505–1566), хан Касимовского и Казанского ханства *242*

Шацкий Нечай, атаман Яицкого казачьего войска *364*

Шаяхметов Ильдар Гиндуллович (р.1963), рук. военно-ист. клуба "Северные амуры" *66, 153, 286, 316*

Шаяхметов Усман, участник Гражд. войны и сов.-польской войны 1920, старшина 27-го полка Отд. Баш. кав. бригады *223, 382*

Шварценберг Карл Филипп (1771–1820), князь, австр. ген.-фельдмаршал *165, 241*

Шевелёв Геннадий Леонидович, рук. воен.-ист. клуба "Орден" *153*

Шевич Иван Георгиевич (Шевич Иван Егорович младший; 1754–1813), воен. деятель, участник подавления Крест. войны 1773–75, ген.-лейтенант *161*

Шеин Алексей Семёнович (1662–1700), воен. и гос. деятель, участник Азовского похода 1696 *23*

Шеленков Александр Владимирович (1903–1996), кинооператор *309*

Шемяк (Семеке, Зенбяк, Шемяка, Шемаха), хан Ср. жуза Казахского ханства *193*

Шепелев Василий Фёдорович (1768–1838), воен. деятель, участник Отеч. войны 1812, ген.-лейтенант *347*

Шепелев Пётр Амплиевич (1737–1828), воен. деятель, участник подавления Крест. войны 1773–75, ген.-поручик *208, 210, 238, 249, 257*

Шереметев Борис Петрович (1652–1719), граф, воен. деятель, ген.-фельдмаршал *8, 76, 160, 314, 315*

Шереметев Иван Васильевич (Меньшой; ?–1577), боярин, воевода *232*

Шереметев Фёдор Иванович (?–1650), боярин, воен. и гос. деятель, командующий правительств. войсками в период Смутного времени *82*

Шерип Мряков (Мухаммет-Шерып Мряков), участник подавления баш. восстаний 1735–40, гл. старшина *329*

Шестаков Борис Иванович (1936–2001), комп., дирижёр *212*

Шибаев Иван (?–1774), участник Крест. войны 1773–75, пугачёвский полковник *227*

Шибан (Шейбан; 1210–1248), хан Золотой Орды *52*

Шигаев Максим Григорьевич (1726–1775), участник Крест. войны 1773–75, пугачёвский полковник *225, 227, 230, 296*

Шиганай Бурчаков, участник подавления баш. восстания 1739–40, старшина *58, 265*

Шилов, полковник, дир. Оренб. Неплюевского кадетского корпуса *264*

Шильдер Николай Густавович (1828–1898), худ.-жанрист *110*

Шиманский Григорий Михайлович (1906–?), участник Вел. Отеч. войны, подполковник, ком. 1292-го Баш. истребительно-противотанкового арт. полка им. Салавата Юлаева *356*

Шипов Николай Николаевич (1846–1911), ген.-лейт., атаман Уральского казачьего войска *364*

Шишкин Владимир Николаевич, участник Белого движения, ген.-лейтенант, командующий Верхнеуральским фронтом *108*

Шишкин П., участник Первой мировой войны, ком. 190-го Очаковского пех. полка *284*

Шишков Сергей Васильевич (1915–1985), график *113*

Шкапский, участник подавления Баш. восстания 1755–56, капитан *78, 240*

Шлиппенбах Вольмар Антон фон (1650–1739), участник Сев. войны 1700–21, шведский ген.-майор *314*

Шнайдер Уде, консультант фильма "Звуки курая над Сеной" *171*

Шокоров Владимир Николаевич (1868–1940), деятель Белого движения, ген.-майор, ком. Чехословацкого отд. корпуса *380*

Шорин Василий Иванович [1870 (по др. данным, 1871)–1938], военачальник, участник Гражд. войны, командующий Туркестанским фронтом РККА *355, 385*

Шпанский,участник Отеч. войны 1812 и заграничных походов рус. армии 1813–14, штабс-капитан, ком. 8-го Баш. конного полка *131*

Штакельберг, участник Крымской войны 1853–56, полковник *231*

Штерич Иван Г. (1736–?), участник подавления Крест. войны 1773–75, премьер-майор *23, 230, 307*

Штернберг Василий Иванович (1818–1845), художник *110*

Штин И.И., участник Гражд. войны, подполковник, ком. Султаевского отряда белых *98*

Шубин, участник подавления Польского восстания 1830–31, есаул, ком. 4-го баш. конного полка *60, 293*

Шуйский Пётр Иванович (?–1564), князь, воен. и гос. деятель *242*
Шульгин А.П., участник Отеч. войны 1812 и заграничных походов рус. армии 1813–14, штабс-капитан, ком. 13-го Баш. конного полка *353*
Шуцкой Николай Васильевич, воен. деятель, ген.-майор, атаман Оренб. казачьего войска *274*
Щаденко Ефим Афанасьевич (1885–1951), военачальник, ген.-полковник *334*
Щербаков Иван Иванович (1648–?), атаман Яицкого казачьего войска *364*
Щербатов Алексей Григорьевич, князь, участник Отеч. войны 1812, ген.-майор *108*
Щербатов Фёдор Фёдорович (1729–1791), воен. деятель, ген.-поручик, командующий правительств. войсками 1773–75 *40, 295*
Эйхе Генрих Христофорович (1893–1968), воен. и гос. деятель, участник Гражд. войны, командующий 5-й армией РККА *297*
Эйхенвальд Антон Александрович (1875–1952), комп., дирижёр, фольклорист *384*
Элерц-Усов Александр Васильевич (1875–1920), деятель Белого движения, ген.-майор, ком. Стерлитамакского армейского корпуса *330*
Эммануэль Георгий Арсеньевич (1775–1837), участник Отеч. войны 1812 и заграничных походов рус. армии 1813–14, ген. от кавалерии *287*
Энгельгардт Адам Густавович, ген.-майор, атаман Оренб. казачьего войска *274*
Энгельке, полковник, дир. Оренб. Неплюевского кадетского корпуса *264*
Энгман Фёдор Фёдорович, участник Кокандских походов 1852 и 1853, майор *218*
Эрадзе Лаврентий С., ком. 27-го полка Отд. Баш. кав. бригады *223*
Эренбург Илья Григорьевич (1891–1967), писатель, поэт, публицист *114*
Эртман Г., участник подавления Крест. войны 1773–75, премьер-майор *227*
Эссен Пётр Кириллович (1772–1844), граф, гос. деятель, ген. от инфантерии, оренб. воен. губернатор *127, 134, 148, 280, 384*
Югель Иоганн Фридрих фон, гравёр *111*
Юденич Николай Николаевич (1862–1933), деятель Белого движения, ген. от инфантерии, командующий Северо-Зап. армией *36, 53, 82, 89, 102, 146, 169, 175, 178, 187, 190, 266, 278, 304, 317, 348, 385, 388*
Юдин М.Л., краевед *183*
Юлай Азналин, Юлай Адналин [1729 (по др. данным, 1730)–не ранее 1797], участник Польского похода 1771–73, Крест. войны 1773–75, пугачёвский полковник *30, 40, 194, 217, 227, 230, 235, 293, 306, 309, 310, 386*
Юламан Кушаев (не ранее 1729–?), участник Крест. войны 1773–75, пугачёвский генерал *39, 227, 230, 386*
Юламанов Ф., участник Бурзян-Тангауровского восстания 1920 *101*
Юлбарисов Ильдар Маратович (р.1959), пред. правления военно-ист. клуба "Северные амуры" *286, 316*
Юлбарыс Бикбулатов, юртовой старшина *94*
Юлдаш Суярембетов (? – 1742), один из предводителей баш. восстаний 1735–40 *90, 246, 324, 357*
Юлдашбаев Билал Хамитович (1928–2001), историк *184*
Юлиан (13 в.), венг. монах, путешественник *86, 183, 185*
Юлтый (Юлтыев) Даут Исхакович [1896 (по др. данным, 1893)–1938], писатель 114, 240
Юмагужа Мухамедьяров, участник Первой мировой войны, ратник 283-й дружины гос. ополчения *285*
Юмагужа Мухамедьяров, участник рус.-японской войны 1904–05 *303*
Юмагулов Харис Юмагулович (1891–1937), деятель Баш. нац. движения, пред. Башревкома *61, 78, 80*
Юмашев Иван Степанович (1895–1972), воен. деятель, участник сов.-японской войны 1945, адмирал *322*
Юнусов Мустафа Саитбатталович, зауряд-хорунжий, кантонный начальник *202*
Юнусов Саитбаттал Баязитович, есаул, кантонный начальник *202*
Юрий Долгорукий (1090-е–1157), князь ростово-суздальский и великий князь киевский *83*
Юрушбаев Насур Айдарович, журналист, режиссёр *65, 171*
Юсуп Арыков, один из предводителей баш. восстаний 1735–40 *44, 53, 54, 90, 239, 246, 387*
Юсуп Надыров, баш. старшина *215*
Юсупов Юлдаш Мухамматович (р.1980), историк *184*
Юсупов, поручик, кантонный начальник *202*
Юхнев, кунгурский бургомистр (18 в.) *346*
Яворский Иван Яковлевич, участник подавления Крест. войны 1773–75, поручик *19, 215, 235*
Ягафаров Аллабирде Нурмухаметович, участник Баш. нац. движения *253*
Языков, участник подавления баш. восстания 1739–40, секунд-майор *58, 208*
Якимов Дмитрий Дмитриевич (1874–1927), купец *381*
Якир Иона Эммануилович (1896–1937), воен. деятель, участник Гражд. войны, командующий 14-й армией РККА *379, 385*
Яковлев А.И., горнозаводчик *383*
Яковлев Василий Васильевич (наст. Мячин Константин Алексеевич; 1885 – 1919), партийный и воен. деятель, главнокомандующий Урало-Оренб. фронтом *96*
Якубович Александр Яковлевич (1739–1810), воен. деятель, участник подавления Крест. войны 1773–75, ген.-майор *19, 177, 189, 195*
Якубовский И., участник Гражд. войны, подполковник, ком. 1-го Баш. стрелк. полка *287*
Якуп Кулметов, один из предводителей Баш. восстания 1707–08 *76*
Якуп Тлеумбетев, участник Крест. войны 1773–75, пугачёвский полковник *227, 230, 387*
Якуп Чинмурзин, участник подавления баш. восстаний 1735–40 *357*
Якупов Я.Х., участник Гражд. войны, ком. красногвардейского отряда *97*
Якупов, кантонный начальник *202*
Якшигильдин Шамситдин Галяутдинович (1896–1978), участник Первой мировой и Гражд. войн, сов.-польской войны 1920, Вел. Отеч. войны *223, 387*
Ялсыгул Таджетдин аль-Башкорди (ок. 1767–68 – 1838), поэт-суфий *113*
Ялчигул Мамбетов, участник Отеч. войны 1812 и заграничных походов рус. армии 1813–14, тархан *141, 388*
Ямалетдин Маулит (наст. Ямалетдинов Мавлетбай Байгильдеевич; р.1947), писатель, куранст *114*
Ямалетдинов Шагий Ямалетдинович (1914–1968), участник Вел. Отеч. войны, Герой Сов. Союза *142, 388*
Янгузин Рим Зайнигабитович (1941–2007), этнограф *211*
Янгуразов А.Р., пред. воен.-ист. клуба "Уфимский пехотный полк" *153*
Янмудза Шкальдеев, участник Отеч. войны 1812 и заграничных походов рус. армии 1813–14, зауряд-хорунжий *326*
Янмурза Ишкильдин, участник Отеч. войны 1812 и заграничных походов рус. армии 1813–14, хорунжий 9-го Баш. конного полка *32, 388*
Янышевский А., участник Гражд. войны, полковник, и.о. зав. мобилизационным отделом Баш. воен. совета *61, 252*
Ярмуллин Азат Шакирьянович (р.1975), историк *185*
Ярмухамет Хаджиев (?–1740), один из предводителей баш. восстаний 1735–40 *29, 183, 208, 246*
Ярулла, участник Отеч. войны 1812 и заграничных походов рус. армии 1813–14, хорунжий *212*
Ярым Азаматин, участник Отеч. войны 1812 и заграничных походов рус. армии 1813–14, зауряд-хорунжий 1-го Баш. конного полка *326*
Ясаков Лукьян, атаман Яицкого казачьего войска *364*
Яцкевич Николай Прохорович (1898–?), участник Вел. Отеч. войны, полковник, ком. 186-й стрелк. дивизии *331*

БИБЛИОГРАФИЯ

Азнабаев Б.А. Интеграция Башкирии в административную структуру Российского государства (вторая половина XVI– первая треть XVIII вв.). Уфа, 2005.

Азнабаев Б.А. Уфимское дворянство в конце XVI – первой трети XVIII вв. (землевладение, состав, служба). Уфа, 1999.

Акманов А.И. Земельные отношения в Башкортостане и башкирское землевладение во второй половине XVI – начале XX вв. Уфа, 2007.

Акманов И.Г. Башкирия в составе Российского государства в XVII – первой половине XVIII века. Свердловск, 1991.

Акманов И.Г. Башкирские восстания в XVIII в. Уфа, 1987.

Акманов И.Г. Башкирские восстания XVII – начала XVIII вв. Уфа, 1993.

Акманов И.Г. За правдивое освещение истории народов. Уфа, 1995.

Акманов И.Г. История и современность. Уфа, 2008.

Акманов И.Г. Социально-экономическое развитие Башкирии во второй половине XVI – первой половине XVIII в. Уфа, 1981.

Алексеев И.А. Территориальные формирования. М., 1926.

Аминев З.А. Октябрьская социалистическая революция и гражданская война в Башкирии (1917–1919 гг.). Уфа, 1966.

Асабин Е.П. Под знаменем революции. Уфа, 1991.

Асфандияров А.З. Аулы мензелинских башкир. Уфа, 2009.

Асфандияров А.З. Башкирия после вхождения в состав России (вторая половина XVI–первая половина XIX в.). Уфа, 2006.

Асфандияров А.З. Башкирские тарханы. Уфа, 2006.

Асфандияров А.З. Кантонное управление в Башкирии (1798–1865 гг.). Уфа, 2005.

Асфатуллин С.Г. Братство по оружию. 1812 год. Уфа, 2007.

Ахмадиев Т.Х. Башкирская АССР в годы Великой Отечественной войны. 1941–1945. Уфа, 1984.

Ахмадиев Т.Х. Башкирская гвардейская кавалерийская. Уфа, 1999.

Ахмадиев Т.Х. Славная жизнь генерал-майора М.М.Шаймуратова. Уфа, 2000.

Аюпов Г.Б. Мы отстояли (воины земли башкирской в Ленинградской эпопее). Уфа, 2007.

Аюпов Р.С. Башкирия в годы Великой Отечественной войны. Уфа, 1995.

Багаутдинов Р.О. Участие башкир в белом движении (1917–1920 гг.). Уфа, 2009.

Байкара Тунджер. Заки Валиди Тоган. Уфа, 1998.

Башкирское народное творчество. В 12 т. Уфа, 1987–2010.

Башкиры: этническая история и традиционная культура /Н.В.Бикбулатов и др. Уфа, 2002.

Беликов Т.И. Калмыки в борьбе за независимость нашей Родины. Элиста, 1965.

Белов Г.А. Путь мужества и славы. 3-е изд., доп. Уфа, 1985.

Бикбаев Р.Т. Шайхзада Бабич: жизнь и творчество. Уфа, 1995.

Бикмеев М.А. Башкортостан в годы Второй мировой войны 1939–1945. Уфа, 2000.

Бикмеев М.А. Вклад Республики Башкортостан в развитие Военно-морского флота России. Уфа, 2008.

Бикмеев М.А. Дивизии Башкортостана на фронтах Великой Отечественной войны. Уфа, 2005.

Бикмеев М.А. Календарь памятных дат и событий военной истории Башкортостана. Уфа, 2010.

Бикмеев М.А. Легендарная 16-я (112-я) гвардейская Башкирская кавалерийская дивизия. Уфа, 2005.

Бикмеев М.А. Советско-Финляндская война 1939–1940. Факты, события, люди и безвозвратные потери Башкортостана. Уфа, 1999.

Бларамберг И.Ф. Воспоминания. М., 1978.

Богданович М.И. Восточная война 1853–1856 гг. В 4 т. СПб., 1877.

Буканова Р.Г. Города-крепости юго-востока России в XVIII веке. История становления городов на территории Башкирии. Уфа, 1997.

Буканова Р.Г. Города-крепости на территории Башкортостана в XVI–XVII вв. Уфа, 2010.

Валеев Д.Ж. История башкирской философской и общественно-политической мысли. Основные тенденции развития. Уфа, 2001.

Валиди Тоган А. История башкир. Уфа, 2010.

Валиди Тоган А. Не сочтите за пророчество... Письма, обращения, выступления. Уфа, 1998.

Валиди Тоган А.-З., Инан А., Таган Г. Служение: сборник трудов башкирских ученых-эмигрантов – лидеров национально-освободительного движения 1917–1920 годов. Уфа, 2007.

Валиди Тоган З. Воспоминания. Борьба народов Туркестана и других восточных мусульман-тюрков за национальное бытие и сохранение культуры. В 2 кн. Уфа, 1994–1998.

Великая Отечественная война глазами её участников (воспоминания о войне преподавателей и сотрудников УАИ–УГАТУ). Уфа, 2000.

Великая Отечественная война: исторический очерк и воспоминания ее участников. Уфа, 2010.

Вельяминов-Зернов В.В. Источники для изучения тарханства, жалованного башкирам русскими государями. СПб., 1864.

Верещагин А.С. Отечественная историография гражданской войны на Урале (1917–1921 гг.). Уфа, 2001.

Ветераны Башкортостана. Уфа, 2005.

Вильданов А.Х., Кунафин Г.С. Башкирские просветители-демократы XIX века. М., 1981.

Висковатов А.В. Историческое описание одежды и вооружения российских войск. Т.27. Новосибирск, 1944.

Возвращённые имена. Уфа, 1991.

Воинская слава башкирского народа. Уфа, 2007.

Волков С.В. Белое движение в России: организационная структура. М., 2000.

Галин Г.М. Последний путь Салавата: сподвижники Пугачёва в Прибалтике. Уфа, 1994.

Гареев М.Г. Ветераны остаются в строю. М., 1980.

Гареев М.Г. Живу и помню. Уфа, 1997.

Гареев М.Г. Штурмовики идут на цель. Уфа, 2009.

Гвоздикова И.М. Башкортостан накануне и в годы Крестьянской войны под предводительством Е.И.Пугачёва. Уфа, 1999.

Гвоздикова И.М. Салават Юлаев: исследование документальных источников. 3-е изд., перераб. и доп. Уфа, 2004.

Генерал Шаймуратов. Уфа, 2010.

Генералы Башкортостана. Уфа, 1995.

Гибадуллин Б.Г. Советская Башкирия в годы Великой Отечественной войны. Уфа, 1971.

Гилязев И.А. Легион "Идель-Урал". Представители народов Поволжья и Приуралья под знамёнами "третьего рейха". Казань, 2005.

Горбатов А.В. Годы и войны. М., 1989.

Гордость и слава 16-й кавдивизии. Уфа, 1990.

Городко А.С. Территориальная Красная Армия и оборона СССР. М.; Л., 1926.

Гражданская война в Башкирии: воспоминания участников. Уфа, 1932.

Гражданская война в России: борьба за Поволжье: сборник статей. М.; СПб., 2005.

Давлетбаев Б.С. Крестьянское движение в Башкортостане в период феодализма (первая половина XIX в.). Уфа, 2000.

Давлетшин Р.А. История крестьянства Башкортостана. 1917–1940 годы. Уфа, 2001.

Дерябин А.И. Гражданская война в России 1917–1922. Красная армия. М., 2003.

Доннелли А.С. Завоевание Башкирии Россией 1552–1740. Страницы истории империализма. Уфа, 1995.

Дубман Э.Л. Новая Закамская линия: проект, строительство, судьба. Самара, 2004.

За власть Советов. Уфа, 1961.

Зайончковский А.М. Восточная война. 1853–1856. В 2 т. СПб., 2002.

Зайтунов Р.Б. Деятельность Башкирского военно-революционного комитета. Уфа, 2008.

Захарьев И.Н. Граф В.А.Перовский и его зимний поход в Хиву. СПб., 1901.

Зулькарнаев М.М. История Оренбургской экспедиции в 1734–1737 гг. Уфа, 2008.

Зулькарнаев М.М. Образование и деятельность Оренбургской экспедиции при И.К.Кирилове (1734–1737 гг.). Уфа, 2008.

Из истории российской эмиграции: письма А.З.Валидова и М.Чокаева: 1924–1932 гг. М., 1999.

Илишев Г.Ш. Флот – линия жизни. Уфа, 2009.

История башкирского народа. В 7 т. М., 2009–2012.

История Башкортостана с древнейших времён до 60-х годов XIX века. Уфа, 1996.

История Башкортостана с древнейших времён до наших дней. В 2 т. Уфа, 2004–2006.

История Башкортостана 1917–1990-е гг. В 2 т. Уфа, 2004–2005.

История Уфы: краткий очерк. Уфа, 1981.

Исянгулов Ш.Н. Оборонные общества Башкирской АССР в 1920–1941 гг. Уфа, 2011.

Казанчиев А.Д. Уфимская Директория 1918 года. Уфа, 2003.

Камалов Г.Х. Отдельная Башкирская кавалерийская бригада на фронтах гражданской войны. Уфа, 1972.

Кантимирова Р.И. Государственное управление в Уфимской губернии во второй половине XIX – начале XX вв. Стерлитамак, 2000.

Кареев А.В. Моряки Башкортостана на службе Отечеству. Уфа, 2009.

Касимов С.Ф. Автономия Башкортостана: становление национальной государственности башкирского народа (1917–1925 гг.). Уфа, 1997.

Клавинг В. Гражданская война в России: Белые армии. М.; СПб., 2003.

Константинов С.И. Вооружённые формирования противобольшевистских правительств Поволжья, Урала и Сибири в годы гражданской войны. Екатеринбург, 1997.

Конюховский В.Н. Территориальная система военного строительства. М., 1961.

Кортунов А.И. Аннотированная хроника военной службы народов Урала в XVI–XIX вв. Уфа, 2009.

Кортунов А.И. Народы Урала на службе в Оренбургском казачьем войске (XVIII–XIX вв.). Уфа, 2009. Краснознамённый Уральский: история Краснознамённого Уральского военного округа. М., 1983.

Кузеев Р.Г. Очерки исторической этнографии башкир (родо-племенные организации башкир в XVII–XVIII вв.). Ч.1. Уфа, 1957.

Кузнецов В.А. Иррегулярные войска Оренбургского края. Самара; Челябинск, 2008.

Кулбахтин Н.М. Башкирские вожди Крестьянской войны 1773–1775 годов. Ч.1. Уфа, 2005.

Кулбахтин Н.М. Участие башкирского народа в Крестьянской войне 1773–1775 гг. Уфа, 1984.

Кульшарипов М.М. Башкирское национальное движение (1917–1921 гг.). Уфа, 2000.

Кульшарипов М.М. З.Валидов и образование Башкирской Автономной Советской Республики (1917–1920 гг.). Уфа, 1992.

Кульшарипов М.М., Юлдашбаев А.М. Заки Валиди как политик и учёный-востоковед. Уфа, 2010.

Латыпов К.К. Витязи крылатые: хроника штурмового авиаполка. Уфа, 1995.

Латыпов К.К. Может ли голубь ястребом стать? Уфа, 1999.

Лебединский Л.Н. Башкирские народные песни и наигрыши. 2-е изд., испр. и доп. М., 1965.

Леонов Л. Высокие Татры. М., 1968.

"Любезные вы мои...": сборник /сост. А.З.Асфандияров. Уфа, 1992.

Мажитов Н.А., Султанова А.Н. История Башкортостана. Древность. Средневековье. Уфа, 2009.

Мардамшин Р.Р. Башкирская чрезвычайная комиссия (страницы истории). Уфа, 1999.

Матвиевский П.Е. Оренбургский край в Отечественной войне 1812 года. Оренбург, 1962.

Миргалеев И.М. Войны Токтамыш-хана с Аксак Тимуром. Казань, 2003.

Михайлов А.А. Первый бросок на юг. М.; СПб., 2003.

Муртазин М.Л. Башкирия и башкирские войска в Гражданскую войну. М., 2007.

Муса Гареев: страницы жизни и подвига. Уфа, 1985.

Нагаева Л.И. Танцы восточных башкир. М., 1981.

Насыров А.Х. Подвиг генерала: воспоминания командира эскадрона 112-й Башкирской кавалерийской дивизии. Уфа, 2006.

Насыров Р. А.Матросов: поиск истины. Уфа, 2007.

Октябрьская революция и рождение Советской Башкирии. Уфа, 1959.

Оренбургской губернии – 250 лет: проблемы истории и культуры. Оренбург, 1994.

Очерки по истории Башкирской АССР. В 2 т. Уфа, 1956–1966.

Право на счастье: очерки истории Комитета ветеранов Великой Отечественной войны и военной службы Республики Башкортостан: к 10-летию со дня основания. Уфа, 2002.

Псянчин А.В. Башкортостан на старых картах: история географического изучения и картографирования. Уфа, 2001.

Раимов Р.М. Башкирский народ в Отечественной войне 1812 года. Уфа, 1964.

Раимов Р.М. Образование Башкирской Автономной Советской Социалистической Республики. М., 1952.

Рахимзянов Б. Касимовское ханство (1445–1552 гг.): очерки истории. Казань, 2009.

Рахимов Р.Н. История тептярских конных полков 1790–1845. Уфа, 2008.

Республика Башкортостан в период Великой Отечественной войны 1941–1945 гг. Хроника основных событий. Уфа, 2005.

Рычков П.И. История Оренбургская по учреждении Оренбургской губернии. Уфа, 2001.

Савицкий Г.В. Начальное народное образование на Южном Урале и в Северо-Западном Казахстане в 1850–1917 гг. Оренбург, 2004.

Салихов А.Г. Научная деятельность А.Валидова в России. Уфа, 2001.

Саяпов Т.Ш. Всё для фронта, всё для победы! (о подвиге комсомола Башкирии в годы Великой Отечественной войны). 2-е изд. Уфа, 1985.

Свобода Л. От Бузулука до Праги. М., 1984.

Семёнов В.Г., Семёнова В.П. Губернаторы Оренбургского края. Оренбург, 1999.

Семёнова Н.Л. Военное управление Оренбургским краем в конце XVIII – первой половине XIX в. Стерлитамак, 2001.

Слава башкирских конников. Уфа, 2005.

Славные сыны Башкирии. В 5 кн. Уфа, 1965–1985.

Сулейманов Р. Жемчужины народного творчества Урала. Уфа, 1995.

Тагирова Л.Ф. Кантонные начальники Башкирии: национальная региональная элита первой половины XIX века. Уфа, 2011.

Таймасов Р.С. Участие башкир в Гражданской войне. Кн.1. Уфа, 2009.

Таймасов С.У. Башкортостан и Казахстан в период становления Оренбургской губернии. Стерлитамак, 2006.

Таймасов С.У. Восстание 1773–1774 гг. в Башкортостане. Уфа, 2000.

Типеев Ш.И. Основные этапы в истории национального движения в советской Башкирии (1917–1929). Уфа, 1929.

Туракаев И. Башкирские части в Гражданскую войну. Уфа, 1929.

Усманов А.Н. Башкирский народ в Отечественной войне 1812 года. Уфа, 1964.

Усманов А.Н. Добровольное присоединение Башкирии к Русскому государству. 2-е изд., испр. и доп. Уфа, 1982.

Устюгов Н.В. Башкирское восстание 1737–1739 гг. М.; Л., 1950.

Утягулов Р. Подвиг: из истории Сибая и Баймакского района периода Великой Отечественной войны. Сибай, 2006.

Филимонов Б.Б. Белая армия адмирала Колчака. М., 1997.

Фоменков М.П. Башкирская народная песня. Уфа, 1976.

Чуйкевич П.А. Подвиги казаков в Пруссии. СПб., 1810.

Чулошников А.П. Восстание 1755 г. в Башкирии. М.; Л., 1940.

Шафиков Г.Г. И совесть, и жертвы эпохи. Уфа, 1991.

Юдин М.Л. Оренбуржцы в войнах 1812–1814 годов. Ташкент, 1912.

Юлдашбаев А.М. Известный и неизвестный Заки Валиди (в памяти своих современников). Уфа, 2000.

Юлдашбаев Б.Х. Новейшая история Башкортостана. Уфа, 1995.

Юлдашбаев Б.Х. Образование Башкирской АССР: исторический очерк. Уфа, 1958.

Юнусова А.Б. Ислам в Башкортостане. М., 2007.

Юсупов Ю.М. История Башкортостана XV–XVI веков (социально-политический аспект). Уфа, 2009.

Якупов Г.Г. Вспоминая прошлое. Уфа, 2009.

Янгузин Р.З. Хозяйство и социальная структура башкирского народа в XVIII–XIX вв. Уфа, 1998.

* * *

Башҡорт халыҡ ижады. Өфө, 1995–.

Башҡорт халыҡ ижады. 18 томда. Өфө, 1972–1985.

Башҡорт әҙәбиәте тарихы. 6 томда. Өфө, 1990–1996.

Бикбаев Р. Шағир һүҙе – шағир намыҫы: ижади портреттар, рецензиялар, сығыштар, интервью, мәкәләләр. Өфө, 1997.

Вәлиди Туған Ә. Башҡорттар тарихы. Өфө, 2005.

Ибраһимов Г. Петроград өсөн көрәштә башҡорттар. Өфө, 1927.

Иҙелгужин К. Башҡорт хәрәкәттәре. 1917–1919 йылдар. Өфө, 1926.

Кобағошов Ө. Таймаҫ ауылы (Бөрйән улусының "айырым биләмәһе"). Өфө, 2007.

Колбахтин Н.М. Юлай атаман, сардар Салауат, Киниә абыҙ... (1773–1775 йылдарҙағы Крәҫтиәндәр һуғышы тарихынан очерктар). Өфө, 2008.

Мортазин М.Л. Әҫәрҙәр: (очерктар, повесть, мәкәләләр, документтар һәм фотолар). Өфө, 1994.

Насиров Р. Ҡылыс кында килешә. Өфө, 2000.

Насиров Р. Уҙамандарҙы эҙләйем. Өфө, 1997.

Солтанов Й. Башҡорт дивизияһы: төрлө мәғлүмәттәр. Өфө, 2007.

Солтанов Й. Соләймән Мырҙабулатов: заманы һәм көрәше (1917–1922). Өфө, 2006.

Тажетдинов А.А. Күңелдәрҙә яра төҙәлмәгән... Өфө, 2010.

Хажиев Р. Бейек Татр бөркөтө. Өфө, 1981.

Хөсәйенов Ғ.Б. Батырша: тарихи-биографик китап. Өфө, 2005.

Хөсәйенов Ғ.Б. Башҡорт халҡының рухи донъяһы=Духовный мир башкирского народа. Өфө, 2003.

Хөсәйенов Ғ.Б. Әхмәтзәки Вәлиди Туған: тарихи-биографик китап. Өфө, 2000.

Һаҙыев М., Фәхретдинов Ә. Башҡорт тарихы. Өфө, 2007.

Шәкүр Р. Арҙаҡлы башҡорттар: гилми-биографик очерктар. 2-се баҫ. Өфө, 2005.

Шәһит Хоҙайбирҙин: мәғлүмәттәр йыйынтығы. Өфө, 2006.

Әсфәндиәров Ә.З. Олатайҙарҙың бар тарихы... Өфө, 2005.

Ярмуллин А.Ш. Автономиялы Башҡортостан байрағы аҫтында. Өфө, 2009.

Сборники документов и материалов

А.А.Валидов – организатор автономии Башкортостана. У истоков федерализма в России (1917–1920): сборник документов и материалов. В 2 ч. Уфа, 2005–2011.

Башкирские шежере. Уфа, 1960.

Башкирское войско в Польском походе (1771–1773): сборник документов. Уфа, 2009.

Башкирия в годы Великой Отечественной войны, 1941–1945: документы и материалы. Уфа, 1995.

Военно-статистическое обозрение Российской империи. Т.14. Ч.2, 3. СПб., 1848.

Воззвания и переписка вожаков Пугачёвского движения в Поволжье и Приуралье. Казань, 1988.

Гражданская война в Оренбуржье (1917–1919 гг.): документы и материалы. Оренбург, 1958.

Гражданская война на Южном Урале. 1918–1919: сборник документов и материалов. Челябинск, 1962.

Документы мужества и героизма. Башкирская АССР в годы Великой Отечественной войны: документы и материалы. Уфа, 1980.

Документы ставки Е.И.Пугачёва, повстанческих властей и учреждений: 1773–1774 гг. М., 1975.

Емельян Пугачёв на следствии: сборник документов и материалов. М., 1997.

Законы Российской империи о башкирах, мишарях, тептярях и бобылях: сборник документов и материалов. Уфа, 1999.

Западные башкиры по переписям 1795–1917 гг. Уфа, 2001.

Крестьянская война 1773–1775 гг. на территории Башкирии: сборник документов. Уфа, 1975.

Материалы по истории Башкирской АССР. В 5 т. (ч.). М.; Л., 1936–1960.

Материалы по истории Башкортостана. Т.6. Уфа, 2002.

На братской земле Башкортостана (из истории эвакуации в годы Великой Отечественной войны 1941–1945 гг.): сборник документов и материалов. Уфа, 2010.

Навеки с Россией: сборник документов и материалов. В 2 ч. Уфа, 2007–2008.

Народное ополчение в Отечественной войне 1812 года: сборник документов. М., 1962.

Населённые пункты Башкортостана. Ч.I. Уфимская губерния, 1877. Уфа, 2002.

Населённые пункты Башкортостана. Ч.III. Башреспублика, 1926. Уфа, 2002.

Национально-государственное устройство Башкортостана (1917–1925 гг.): документы и материалы. В 4 т. Уфа, 2002 –2009.

Образование Башкирской Автономной Советской Социалистической Республики: сборник документов и материалов. Уфа, 1959.

Отчёт Оренбургского военного губернатора В.А.Перовского по управлению краем (1833–1842): документальная публикация /авт.-сост. И.М.Гвоздикова. Уфа, 2010.

Полное собрание законов Российской империи с 1649 года. Т. 4, 9, 21, 24. СПб., 1830.

Полное собрание законов Российской империи. Собрание 2-е. Т.40, отделение 1. СПб., 1867.

Салават-батыр навечно в памяти народной: сборник документов и материалов. Уфа, 2004.

Сборник лиц, награждённых орденом Красного Знамени и почётным революционным оружием. М., 1926.

Список населённых мест. Ч.II. Оренбургская губерния, 1866. Уфа, 2006.

Справочные издания

Асфандияров А.З. История сёл и деревень Башкортостана и сопредельных территорий. Уфа, 2009.

Башкирская энциклопедия. В 7 т. Уфа, 2005–2011.

Большая российская энциклопедия. В 30 т. 2004–.

Большая советская энциклопедия. В 30 т. 1970–1978.

Великая Отечественная война 1941–1945: энциклопедия. М., 1985.

Военная энциклопедия. В 18 т. Петроград, 1911–1916.

Военный энциклопедический словарь. М., 2007.

Волков Е.В., Егоров Н.Д., Купцов И.В. Белые генералы Восточного фронта Гражданской войны: биографический справочник. М., 2003.

Герои Советского Союза: краткий биографический словарь. В 2 т. М., 1987–1988.

Герои Тыла. Списки тружеников, награждённых медалью "За доблестный труд в Великой Отечественной войне 1941–1945 гг.". В 20 т. Уфа, 2009–2010.

Государственность России (конец XV в. – февраль 1917 г.): словарь-справочник. В 6 кн. М., 1996–2009.

Гражданская война и военная интервенция в СССР: энциклопедия. М., 1987.

Губернии Российской империи. История и руководители. 1708–1917. М., 2003.

Залесский К.А. Наполеоновские войны 1799–1815: биографический энциклопедический словарь. М., 2003.

Кавалеры ордена Славы трёх степеней: краткий биографический словарь. М., 2000.

Казин В.Х. Казачьи войска. Справочная книжка императорской Главной квартиры. СПб., 1912.

Они вернулись с победой. Списки военнослужащих, вернувшихся живыми с Великой Отечественной войны 1941–1945 гг. В 14 т. Уфа, 2001–2005.

Ордена и медали Союза ССР. М., 1984.

Отечественная война 1812 года: биографический словарь. М., 2011.

Отечественная война 1812 года: энциклопедия. М., 2004.

Отечественная история. История России с древнейших времён до 1917 года: энциклопедия. В 5 т. М., 1994–.

Память. Списки погибших в Великой Отечественной войне 1941–1945 гг. В 22 кн. Уфа, 1994–2000.

Плотников И.Ф. Гражданская война на Урале (1917–1922 гг.): энциклопедия и библиография. В 3 т. Екатеринбург, 2007.

Подвиги их бессмертны: справочник о Героях Советского Союза и полных кавалерах ордена Славы из Республики Башкортостан. Уфа, 2000.

Республика Башкортостан. Административно-территориальное устройство: на 1 января 2007 года. Уфа, 2007.

Русско-башкирский словарь названий улиц городов Республики Башкортостан. Уфа, 2008.

Рутыч Н.Н. Биографический справочник высших чинов Добровольческой армии и Вооружённых Сил Юга России: материалы к истории Белого движения. М., 2002.

Салават Юлаев: энциклопедия. Уфа, 2004.

Советская военная энциклопедия. В 8 т. М., 1976–1980.

Советская историческая энциклопедия. В 16 т. М., 1961–1976.

Урал ковал Победу: сборник-справочник. Челябинск, 1993.

Чепурнов Н.И. Наградные медали Государства Российского: энциклопедическое иллюстрированное издание. М., 2002.

Ягафарова Г.Н. Башкирско-русский словарь военной лексики=Башҡортса-урыҫса хәрби лексика һүҙлеге. Уфа, 2007.

Атласы

Атлас Республики Башкортостан. Уфа, 2005.

Бескровный Л.Г. Атлас карт и схем русской военной истории. М., 1946.

Республика Башкортостан: историко-культурный энциклопедический атлас. М.; Уфа, 2007.

ПЕРЕЧЕНЬ СТАТЕЙ

Абдей Абдуллов *19*
Абдиев А.А. *19*
Абдразаков У.И. *19*
Абдулзялиль Урускулов *19*
Абдулла Сурагулов *19*
Абдуллин Р. *19*
Абдулнасыр Курманаев *20*
Абдулнасыр Наурузов *20*
Абдусалям Рамзин *20*
Автономная Советская Башкирская Республика *20*
Агишев Х.Б. *20*
Адигут Тимясев *20*
Адиль Бигашев *21*
Адутовы *21*
Адъютант *21*
Адыл Ашменев *21*
Азаматовы *21*
Азнабаев Б.А. *22*
Азнагул Урускулов *22*
Азовские походы 1695 и 1696 *22*
Аит Саитов *23*
Аитов З. *23*
"Акаевское восстание" *23*
Акай Кусюмов *23*
Акбулат Сулейманов *24*
Аккусюк Тимербаев *24*
Акманов И.Г. *24*
"Акмечеть" *25*
Акмурза Лоишев *25*
Актуганов М.С. *25*
Актюбинский фронт *25*
Акчулпанов А.К. *26*
Акчулпанов Ш.Ш. *26*
Акчулпановы *26*
Аладин Бектуганов *26*
Алдар Исекеев *26*
Алибаев А.Г. *27*
Алибай Мурзагулов *27*
Аликаш Суюндуков *28*
Алишев Х.Ф. *28*
Алкин И.С. *28*
Алланзянгул Кутлугузин *28*
Алтакара против Тура-хана и Басман-хана война *29*
Альмухамет Куватов *29*
Аманбай Турушев *29*
Амантаев Г.З. *29*
Амин Ибраев *30*
Аминев З.А. *30*
Аминев Х.М. *30*
Аминов З.Х. *30*
Аминов М.Г. *30*
Амиров Х.Н. *31*
Анны орден *31*
Араслан Рангулов *32*
Арасланов Г.Ш. *32*
"Арме" *32*
Аскин Г.Г. *32*
Асфандияров А.З. *33*
Асылгужа Бакиров *33*
Ахлов А.М. *33*
Ахмадиев Т.Х. *34*
Ахмадуллин В.М. *34*
Ахмедов М.В. *34*
Ахмедуллин Ф.А. *35*
Ахмеров Г.А. *35*
Ахмеров Х.Н. *35*
Ахметгалин Х.Р. *36*
Ахметов А.Ш. *36*
Ахметшин К.Х. *36*
Ахметьянов А.А. *37*
Ашрапов Ш.А. *37*
Аюка *37*
Аюп Каипов *37*
Бабич Ш.М. *38*
"Бабсак и Кусяк" *38*
Багаутдин Адутов *39*
Бадрутдинов М.Б. *39*
Базаргул Юнаев *39*
"Баик" *40*
Баик-Айдар *40*
Баим Кидраев *40*
Баит *41*
Байбулат Турсунбаев *42*
Байгаза Козямышев *42*
Баймакский расстрел 1918 *42*
Баймурзин Г.И. *43*
Балкашин Н.В. *43*
Батальон *43*
Батыр *44*
Батыркай Иткинин *44*
Батырша *44*
Батыршины *44*
Баумани Р.Ф. *45*
Бахметев Н.Н. *45*
Бахтизин А.М. *45*
"Башкирия и башкирские войска в Гражданскую войну" *46*
Башкиро-казахские отношения *46*
Башкиро-калмыцкие отношения *47*
Башкиро-мещерякского войска форма одежды *47*
Башкиро-мещерякское войско *50*
Башкиро-монгольские отношения *52*
Башкирская армия *52*
Башкирская группа войск *52*
Башкирская чрезвычайная комиссия *53*
Башкирские восстания 1735–40 *53*
Башкирские добровольческие отряды *58*
Башкирские запасные части *59*
Башкирские полки 1789–92 *59*
Башкирские полки 1827–36 *60*
Башкирские полки 1854–56 *60*
Башкирский военно-революционный комитет *60*
Башкирский военный совет *61*
Башкирский войсковой капитал *62*
Башкирский дивизион *62*
Башкирский запасный стрелковый полк *62*
Башкирский конный полк *63*
Башкирский корпус *63*
"Башкирский народ в Отечественной войне 1812 года" (А.Н.Усманов) *63*
"Башкирский народ в Отечественной войне 1812 года" (Р.М.Раимов) *64*
Башкирский учебный полк *64*
Башкирский эскадрон *65*
Башкирским воинам памятники *65*
Башкирским конникам памятник *66*
Башкирским полкам – участникам Отечественной войны 1812 года памятник *66*
Башкирских конников сквер *66*
Башкирского войска форма одежды *66*
Башкирское войско *68*
Башкирское войсковое управление *70*
Башкирское восстание 1662–64 *70*
Башкирское восстание 1681–84 *72*
Башкирское восстание 1704–11 *74*
Башкирское восстание 1755–56 *77*
Башкирское национальное движение *78*
Башкирское правительство *80*
Башкирское центральное шуро *80*
Башкиры *80*
"Башкиры в борьбе за Петроград" *82*
Башкиры в ополчении К.Минина и Д.Пожарского *82*
"Башкиры на войне с французами" *82*
Башкорд *82*
"Башкорт" *83*
"Башкорт тауышы" *83*
Башкортостан *84*
"Башкортостан хокумэтенен теле" *86*
Башкурдистан *87*
Безак А.П. *87*
Бекзян Токтамышев *87*
Беклемишев Н.П. *88*
Белебеевская операция 1919 *88*
Белебей *89*
Белов Г.А. *89*
Белое движение *89*
Белорецк *90*
Бепеня Торопбердин *90*

Бердин Г.И. *90*
Бишев А.А. *91*
Бий *91*
Бикбавов А.И. *91*
Бикбулат Аркаев *92*
Бикеев С.Х. *92*
Бикмеев М.А. *92*
Бикмеев С.Г. *92*
Бикметевы *93*
"Биксура" *93*
Биксурин М.М. *93*
Биктимиров С.Г. *94*
Биктимировы *94*
Бирск *94*
Битва при Дрездене 1813 *94*
Блокада Гамбурга 1813 *95*
Блокада Глогау 1813 *95*
Блокада Данцига 1813 *95*
Блокада Магдебурга 1814 *95*
Блокада Орска 1918 *96*
Блюхер В.К. *96*
Богуславский А.П. *97*
Боевые организации народного вооружения *97*
Бои у села Куяш 1918 *98*
Бой при Мстибове 1812 *98*
Бой у деревни Нукаево 1919 *98*
Бой у станции Сара 1918 *98*
Бородинское сражение *98*
Бригада *99*
"Бугэс маршы" *100*
Бузан Смаков *100*
Бузыкаев М.Е. *100*
Буканова Р.Г. *100*
Булатов Х.С. *101*
Буранбай Чувашбаев *101*
Бурангул Куватов *101*
Бурзян-Тангауровское восстание 1920 *101*
"Бэхет конэ" *102*
"В память войны 1853–1856 гг." *103*
"В память Отечественной войны 1812 года" *103*
Валидов А.-З.А. *104*
Валышин А.Х. *105*
"Ватан кахармандары" *106*
Вахмистр *106*
Великая Отечественная война 1941–45 *106*
Верхнеуральск *108*
Верхнеуральский фронт *108*
Верхнеуральский червонного казачества полк *108*
Взятие Кобрина 1812 *108*
Взятие Парижа 1814 *109*
Виллевальде Б.П. *109*
Висковатов А.В. *110*
Владимира орден *110*
Военная история башкир в изобразительном искусстве *111*
Военная история башкир в литературе *113*
Военная история башкир в музыке *115*
Военная история башкир в фольклоре *116*
Военная коллегия *117*
Военная служба башкир *117*
Военная тактика башкир *119*
Военная форма одежды *119*
Военное совещание *120*
Военно-национальное управление башкир *120*
Военный комиссар *120*
Военный округ *121*
Военный отдел Башкирского правительства *121*
Военный руководитель *122*
Воинская повинность *122*
Воинский начальник *122*
Воинское снаряжение башкир *123*
Войсковой старшина *124*
Волго-татарский легион "Идель–Урал" *124*
Волжская группа войск *124*
Волжский армейский корпус *125*
Волконский Г.С. *125*
Вооружение *125*
Восемнадцатый Башкирский полк *127*
Восстание 1835 *127*
Восточный фронт *128*
Восьмой Башкирский полк *128*
Восьмой Оренбургский сводный казачий полк *131*
Временное Всероссийское правительство *131*
Временное Сибирское правительство *132*
Всебашкирский военный съезд *132*
"Вторая армия" *132*
Вторая Башкирская стрелковая дивизия *133*
Второй Башкирский кавалерийский полк имени Г.С.Идельбаева *133*
Второй Башкирский полк *133*
Второй Башкирский стрелковый полк *134*
Габбасов Г. *134*
Габитов Г. *134*
Габитов Х.Г. *134*
Газизов М.Ш. *135*
Гайнанов У.Г. *136*
"Гайса-ахун" *136*
Гайсин Х.Н. *136*
Гайфуллин А.З. *136*
Галиев Г.Ш. *137*
Галикей Ташбулатов *137*
Галимов В.Г. *137*
Ганеев К.С. *137*
Гареев З.Х. *138*
Гареев М.Г. *138*
Гатауллин К. *139*
Гатиатуллин Ш.Ю. *139*
Гаур Акбулатов *139*
Гафаров Ш.Ш. *139*
Гвоздикова И.М. *140*
Генерал *140*
Георгиевский знак отличия *140*
Георгия орден *141*
Герой Советского Союза *141*
Гильман Худайбердин *142*
Гильманов Ф.А. *142*
Гилязетдинов Т.Б. *142*
Гиниятуллин А. *143*
Гиниятуллин Х. *143*
Горбатов А.В. *143*
Гражданская война *143*
Гришин-Алмазов А.Н. *146*
Губайдулла Атангулов *147*
Губайдуллин М.Х. *147*
Губернатор *147*
Губерния *148*
Гумеров И.И. *148*
Давлетбаевы *149*
Давлетов Г.Г. *149*
Давлетшин А.А. *149*
Давлетшин А.Д. *150*
Дар коней Правительству в 1813 *150*
Даутов М. *150*
Двадцатая Пензенская стрелковая дивизия *150*
Двадцатый Башкирский полк *151*
Двадцать четвёртая стрелковая дивизия *151*
Двенадцатая армия *152*
Двенадцатый Башкирский полк *152*
Движение военной реконструкции *152*
Девятнадцатый Башкирский полк *153*
Девятый Башкирский полк *154*
Деникин А.И. *154*
"День Бородина" *154*
Десятый Башкирский полк *154*
Джалык-бий *155*
Джиян Коштанов *155*
Дивизион *155*
Дивизия *156*
Дистаночный начальник *156*
Дитерихс М.К. *156*
Доннелли А.С. *157*
Дорога *157*
Дружины государственного ополчения *159*
Дутов А.И. *160*
Дюмей Ишкеев *160*
Екатеринбург *161*
Елдякская крепость *161*
Емансара Епаров *161*
Еникеев К. *161*
"Ерян-кашка" *162*
Есаул *162*
Жуковский Г.В. *162*
"За взятие Парижа 19 марта 1814" *163*
"За Турецкую войну 1828–1829" *163*
Заговор против А.И.Дутова *163*
Заграничные походы русской армии 1813–14 *164*
Закамская линия *166*
Закамская черта *167*
Закиров А.З. *168*
Западная армия *168*
Западный фронт *168*
Запасные полки *169*
Зауервейд А.И. *169*
Зауряд-чины *170*
Звания воинские *170*
"Звуки курая над Сеной" *171*
Зекеров А. *171*
Зиннуров А. *171*
Зиянчурин Г.Д. *171*
Златоуст *172*
Златоустовский пехотный полк *172*
Знамёна Второго Башкирского стрелкового полка *172*
Знамёна Отдельной Башкирской стрелковой бригады *173*
Знамя Башкирского полка *173*
Знамя девятого Башкирского кантона *174*

Знамя Петроградского совета *174*
Знамя Сто двенадцатой Башкирской кавалерийской дивизии *175*
Зулькарнаев Б.С. *175*
Зулькарнай Кутлугильдин *176*
Зур *176*
Зюбеир Юсупов *177*
Ибрагим Бикчурин *177*
Ибрагим Мрясев *177*
Ибрагимов Г.Г. *177*
Ибрагимов Ф.А. *178*
Ибрагимовы *178*
Игельстром И.А. *178*
Идельбаев Г.С. *179*
Идеркай Баймеков *179*
Идрисов Х.А. *179*
"Идукай и Мурадым" *180*
Ижбулатов Х.М. *180*
Ильчигул Иткулов *180*
Ильясов Х. *180*
Имаков Т.Г. *180*
Иман *181*
Имангул Абрамов *181*
Имангулов Б. *181*
Имильбай Кулов *181*
Иркабаев Г. *181*
Ирназар Давлетчурин *182*
Иррегулярные войска *182*
Исламгул Юлдашев *183*
Исмагил Аиткулов *183*
Историография *183*
Источниковедение *185*
Исхаков И.З. *187*
Исчигул Ишкузин *187*
Исюкей Садиров *187*
Ихсан Абубакиров *187*
Ишберда Ишкинин *188*
Ишбулатов Х.И. *188*
Ишимов С.К. *188*
Ишкара Арасланов *188*
Ишкиня Аисов *189*
Ишкулов Г.А. *189*
Ишмень Иткулов *189*
Ишмурзин А.Г. *189*
Ишмурзин Г.М. *190*
Ишмурзин С.Г. *190*
Ишмухаметов К.Х. *191*
Кавалерия *191*
Кагарман Альмяшев *192*
Кагарман Куватов *192*
Кагарманов К. *192*
Казанско-русская война 1467–69 *192*
Казахи *193*
Казачество *193*
Казнабаев З.М. *194*
Каип Зиямбетев *194*
Каипов М.И. *194*
Кайбышев М.М. *194*
"Как Салават с Пугачёвым подружились" *194*
Калиянов К. *194*
Калмыки *195*
Кальметьев Я.Ю. *195*
Канбулат Юлдашев *195*
Канзей Абдулов *195*
Кантон *195*
Кантонная система управления *197*
Кантонные школы *201*
Кантонный начальник *201*
Канцелярия командующего Башкиро-мещерякским войском *203*
Канчурин Х.Б. *203*
Капитан *203*
Каппель В.О. *203*
Карабай Ашменев *204*
Карабай Турумбетев *204*
Караван-Сарай *204*
"Караван-Сарай" *205*
Карамышев А.Б. *205*
Карамышев М.Б. *206*
Карамышев Ю.И. *206*
Карамышевы *206*
Каранай Искандаров *207*
Каранай Муратов *207*
"Карас и Карахакал" *208*
Карасакал *208*
Карас-сэсэн *209*
"Карахакал" (эпос) *209*
"Карахакал" (наигрыш) *209*
Касимовское ханство *209*
Каскын Самаров *210*
Катаранов Г. *210*
Катенин А.А. *210*
"Кахарман башкорт" *211*
Кахым Мурзашев *211*
Кахым-туре памятник *211*
"Кахым-туря" (предание) *212*
"Кахым-туря" (узун-кюй) *212*
"Кахым-туря" (опера) *212*
Каширин Н.Д. *213*
Кидряс Муллакаев *213*
Киевская операция 1920 *213*
Кииковы *215*
Кильдияр Байбулдин *215*
Кильметьев А.Т. *216*
Кильмяк Нурушев *216*
"Кинзя" *216*
Кинзя Арсланов *217*
Кирилов И.К. *218*
Князь *218*
Кокандские походы 1852 и 1853 *218*
Колчак А.В. *219*
Команда особого назначения *220*
Комитет членов Всероссийского Учредительного собрания *220*
Конский запас *220*
Корнет *220*
Корпус *221*
Красного Знамени орден *221*
Красноуфимск *223*
Крепости *224*
Крестьянская война 1773–75 *225*
Крыжановский Н.А. *230*
Крымская война 1853–56 *231*
Крымские набеги 1571–72 *231*
Крымский поход 1675–76 *232*
Кубейль К.Л. *232*
Куватов У.М. *233*
Куватовы *233*
Кудакаев К. *234*
Кужаков М.Г. *234*
Куземыш Беккузин *234*
Кулаев М.А. *234*
Кулбаков В.К. *235*
Кулбахтин Н.М. *235*
Кулый Балтачев *235*
Кульшарипов Б.М. *235*
Кульшарипов М.М. *236*
Кунакбай Джумаев *236*
Кунафия Кутлугильдин *236*
Курбангалиев М.-Г.Г. *236*
Курбангалиев М.-Х.Г. *236*
Кусимов Т.Т. *237*
Кусюм Тюлекеев *237*
Кусяп Султангулов *237*
Кутлубай Кинзягулов *238*
Кутлугильды Абдрахманов *238*
Кутлугильды Ишимгулов *238*
Кутузов М.И. *238*
"Кутузов" *239*
Кутукай *239*
Кучаев Л. *240*
Кучукбай *240*
Кучуковы *240*
"Кызыл атлылар" *240*
"Кызыл батыр" *240*
Латыпов К.К. *241*
Лачинов В.Я. *241*
Лейпцигское сражение 1813 *241*
Лейтенант *241*
Ливонская война 1558–83 *242*
Линейно-пограничная служба башкир *243*
Локальные войны *243*
"Любизар" *244*
Мавлют Аитов *244*
Магазов Г.С.-Я. *244*
Магазов С.-Г.С.-Я. *244*
Магасумов Ф.Б. *245*
Мажитов Н.А. *245*
Майор *245*
Макаев Г.Д. *245*
Максют Утяганов *246*
Мамлюки *246*
Мандар Карабаев *246*
"Манжур" *246*
Мансур Таймасов *247*
"Маршрут" *247*
Масалим Уразаев *247*
Масим-хан *247*
"Материалы по истории Башкортостана" *247*
Матросов А.М. *248*
Махмутов Я. *248*
Медали *248*
Медет Мендияров *249*
"Мемуар башкирского воина" *249*
Мендикей Абдулгазизов *249*
Мензелинск *249*
Мещерякские полки *250*
Минлевалиев А. *250*
Миннибаев Г.Х. *250*
Миннигулов Т.Т. *251*
Миргалий Байгулов *251*
Мишари *251*
Мобилизационный план Башкирского правительства *252*
Мокшанский пехотный полк *252*
Мрат Абдалов *253*
Мратша Сыртланов *253*
Мрясов С.Г. *253*
Музей боевой славы *254*
Музей 112-й Башкирской кавалерийской дивизии *254*
Муйняк Сулейманов *254*
Муйтен-бий *254*
Муклем Конанбаев *255*

Муксин Мадияров *255*
Мурат *255*
Мурзабулатов С.Ш. *255*
Мурзагалимов Г.Г. *256*
Муртаза Юртумов *256*
Муртазин М.Л. *256*
Муса Муслюмов *257*
Мустафин С. *257*
Мусульманские полки *257*
Мутины *257*
Мухамедьяров М.-Г.З. *258*
Мухтаров Ш. *259*
Нагайбак Асянов *259*
Нагайбаковы *259*
Нагайбакская крепость *259*
Назарбай Тляпов *259*
Назыров М.З. *260*
Народная армия *260*
Народный комиссариат по военным делам *260*
Нарукавный знак *261*
Нарынбай *262*
Насретдин аль-Насыри аль-Башкурди *262*
Насыр Абдуллин *262*
Нафиков Г.А. *262*
Национальный музей *262*
Неплюев И.И. *263*
Неплюевский кадетский корпус *264*
Нигматулла Бердыбаев *264*
Низаметдинов К.Н. *264*
Нуруш Кинзекеев *265*
Нуюн *265*
"О государственном устройстве Автономной Советской Башкирской Республики" *265*
Оборона Петрограда 1919 *266*
Оборона Сызрани 1918 *267*
Обручев В.А. *267*
Объединённая татаро-башкирская военная школа *268*
Одиннадцатый Башкирский полк *268*
Одиннадцатый Оренбургский сводный казачий полк *268*
Опиц Г.Э. *269*
Ордена *269*
Оренбург *269*
Оренбургская армия *270*
Оренбургская линия *270*
Оренбургская экспедиция *272*
Оренбургский военный отдел Башкирского правительства *273*
Оренбургское казачье войско *273*
Орловский А.О. *274*
Орск *274*
Орский пехотный полк *275*
Оса *275*
Отдельная Башкирская армия *275*
Отдельная Башкирская бригада *275*
Отдельная Башкирская кавалерийская бригада *276*
Отдельная Башкирская кавалерийская дивизия *277*
Отдельная Башкирская стрелковая бригада *278*
Отдельный Башкирский корпус *279*
Отдельный Оренбургский корпус *279*
Отечественная война 1812 *280*
Очаковский пехотный полк *284*
Партизанское движение башкир *284*
Первая армия *284*
Первая Башкирская стрелковая дивизия *285*
Первая мировая война 1914–18 *285*
Первому Башкирскому конному полку памятник *285*
Первый Башкирский кавалерийский полк имени А.Б.Карамышева *286*
Первый Башкирский полк *286*
Первый Башкирский стрелковый полк *287*
Переход Башкирского правительства и войск на сторону Советской республики *287*
Перовский В.А. *288*
"Перовский" *289*
Пехота *289*
Платов М.И. *290*
Повстанческое движение 1920–21 *290*
Подполковник *291*
Подпоручик *291*
Полк *291*
Полковник *291*
Полковой мулла *292*
"Положение о башкирах" от 14 мая 1863 *292*
Польский поход 1771–73 *293*
Польский фронт *293*
Польское восстание 1830–31 *293*
Попечительство *293*
"Порт-Артур" *294*
Поручик *294*
"Последний из Сартаева рода" *294*
Правительственные войска 1773–75 *295*
Прапорщик *295*
Приказ Реввоенсовета РСФСР №615 *295*
Приказ Реввоенсовета РСФСР №616 *295*
Провинция *296*
Псенчин З. *296*
Пугачёв Е.И. *296*
Пятая армия *297*
Пятидесятник *297*
Пятнадцатый Башкирский полк *297*
Пятый Башкирский полк *297*
Пятый Башкирский стрелковый полк *298*
Рабочие команды *298*
Раимов Р.М. *298*
"Рассказы башкирца Джантюри. Из воспоминаний о войне с французами" *299*
Расулев Г.Ф. *299*
Рахимов Р.И. *299*
Рахмангул Иртуганов *299*
Революционный военный совет РСФСР *299*
Революционный совет уполномоченных по делам башкирских войск на фронтах *300*
Реим Алиев *300*
Реим Исаев *300*
Рейд генерал майора А.Х.Венкендорфа в Голландию *300*
Рейтерн Х.Х. *301*
Ротмистр *301*
Русская армия *301*
Русско-прусско-французская война 1806–07 *301*
Русско-турецкая война 1828–29 *301*
Русско-шведская война 1741–43 *302*
Русско-японская война 1904–05 *303*
Рысай Игембетов *303*
Рыскулов Г.Ш. *303*
Сагадиев Х.С. *304*
Саитгалин Б.С. *304*
Саитгалин Х.С. *304*
Саитов Г.С. *304*
Сайфулла Сайдашев *305*
"Салават" *305*
Салават Юлаев *306*
"Салават Юлаев" (опера) *308*
"Салават Юлаев" (роман) *308*
"Салават Юлаев" (худ. фильм) *309*
"Салават Юлаев" (энциклопедия) *310*
Салавату Юлаеву памятники *310*
"Салават" *312*
Салей Кутумаков *313*
Салихов Ш.Т. *313*
Сара Абдуллин *313*
Сары Мерген *313*
Сафаровы *313*
Сводный Уральский отряд *314*
Северная война 1700–21 *314*
"Северные амуры" (название [illegible] воинов в 1807–14) *315*
"Северные амуры" (громаны) *315*
"Северные амуры" (общественная организация) *316*
Северо-Западная армия *316*
Сельмая армия *317*
Сельмой Башкирский полк *317*
Сеит Ягафаров *317*
Сеитбай Алкалин *318*
Семёнов Г.М. *318*
Семилетняя война 1756–63 *318*
Семнадцатый Башкирский полк *319*
Середа А.И. *319*
Сибаев Ш.У. *319*
Сибирская армия *319*
Сибирские линии *319*
Синбирин А.М. *320*
Сираев З.Ш. *320*
Славы орден *320*
Сляусин Кинзин *321*
Совет уполномоченных Башревкома *321*
Советско-польская война 1920 *321*
Советско-финляндская война 1939–40 *322*
Советско-японская война 1945 *322*
"Соглашение центральной Советской власти с Башкирским правительством о Советской Автономной Башкирии" *323*
Соймонов Л.Я. *324*
Сотник *324*
Сражение на Кондурче 1891 *324*
Сражение под Миром 1812 *324*
Сражение при Валутиной горе 1812 *325*
Сражение при Гродно 1812 *326*
Сражение при Лаоне 1814 *326*
Сражение при Молевом Болоте 1812 *326*
Сражение при Романове 1812 *326*

Сражение при Слониме 1812 *326*
Сражение при Фер-Шампенуазе 1814 *327*
Ставропольское калмыцкое войско *327*
Сталин И.В. *327*
Станислава орден *328*
Староста *328*
Старшина *329*
Стерлитамак *330*
Стерлитамакский армейский корпус *330*
Стерлитамакский фронт *330*
Сто восемьдесят шестая стрелковая дивизия *331*
Сто двенадцатая Башкирская кавалерийская дивизия *331*
Сто пятьдесят седьмая стрелковая дивизия *333*
Сто семидесятая стрелковая дивизия *334*
Сто тридцать четвёртая стрелковая бригада *334*
Сто тринадцатая Башкирская кавалерийская дивизия *334*
Столетие Отечественной войны 1812 *335*
Стрела башкирского воина *335*
Субаев Ф.Ю. *336*
Субхангул Килтяков *336*
Сулейманов В.Г. *336*
Сулейманов Ш.С. *337*
Султанов А. *337*
Султанов Б.М. *337*
Султанов И.М. *337*
Султанов Х.А. *338*
Султановы *338*
Сунагатуллин Ж.Г. *339*
"Сура-батыр" *339*
Суфьянов С.Х. *339*
Сухтелен П.П. *339*
Суяргул Яманаев *340*
Сыр-Дарьинская линия *340*
"Сырдарья" *340*
Сыртланов А.Ш. *341*
Сыртланов М.И. *341*
Сыртланов Р.Ш. *341*
Сыртлановы *342*
Табынская крепость *342*
Таганов Г.Г. *343*
Тагир Куватов *343*
Тагиров Н.Т. *343*
Таймас Шаимов *344*
Таймасов Р.С. *344*
Такшан Дербышев *344*
Тархан *344*
Татаро-башкирская дружина *345*
Татищев В.Н. *345*
"Тафтиляу" *345*
Тевкелев А.И. *346*
Темясово *346*
Тептяри *346*
Тептярские полки *347*
Терегулов А.О. *348*
Терегулов А.Х. *348*
Терегулов У.Н. *348*
Терегулов Х.Н. *349*
Территориальные части РККА *349*
Тетеревников Н.К. *350*
Тилевкей Улатемиров *350*
"Тильзит в 1807 году" *350*
Тимур *350*
Тойгуза Мамыков *350*
Толмачёв А.А. *351*
Толстой И.А. *351*
Тохтамыш *351*
Транспортные команды *351*
Третий Башкирский полк *352*
Третий Башкирский стрелковый полк *352*
Третий Всебашкирский учредительный курултай *352*
Тринадцатый Башкирский полк *353*
Троцкий Л.Д. *353*
Туймакаев Х. *354*
Тук Буга *354*
Туктамыш Ижбулатов *354*
Турай Ишалин *354*
Туркестанская армия *355*
Туркестанский фронт *355*
Туркмен Янсеитов *355*
Тухватуллин Г. *355*
Тухватуллин Ф.Н. *356*
Тысяча двести девяносто второй Башкирский истребительно-противотанковый артиллерийский полк имени Салавата Юлаева *356*
Тюлькучура Алдагулов *356*
Узбек Акмурзин *357*
Узбеков Ш. *357*
"Уйыл" *357*
Указ от 8 августа 1812 "О сформировании Башкирских казачьих полков" *358*
Указы от 11 февраля 1736 *358*
Укреплённый район *359*
Улда Давлетов *359*
Ульмаскул Абдуллин *359*
Уметбаев И.И. *359*
Уметбаев Ф.И. *359*
Уметбаевы *360*
Уметей Уразембетев *360*
Унасов Х.Г. *361*
Унгерн фон Штернберг Р.Ф. *361*
Унтер-офицер *361*
Управление запасных войск *362*
Уразай Абазанов *362*
"Урал" *362*
Уральский армейский корпус *362*
Уральский горных стрелков корпус *363*
Уральское казачье войско *363*
Урасланбек Баккин *364*
Урусов В.А. *364*
Урядник *365*
Усманов А.Н. *365*
Устюгов Н.В. *365*
Утяв Яраткулов *365*
Утягулов З.Т. *366*
Уфа *366*
Уфимская кавалерийская дивизия *367*
Уфимская операция 1919 *367*
Уфимский армейский корпус *369*
Уфимское государственное совещание *369*
Фаизов З. *369*
Файзуллин Х.Ш. *369*
Фархетдинов Х.Х. *370*
Фархутдинов М.А. *370*
Фаттахетдинов Х. *370*
Фахразетдинов Ф. *371*
Фахретдинов З. *371*
Фельдфебель *371*
Фрунзе М.В. *371*
Хази Аккускаров *372*
Хаиров А.Х. *372*
Хайбуллин К.К. *372*
Хайдаров А.С. *372*
Хакбердин Г. *372*
Халиков М.Д. *373*
Халиков Т.Г. *373*
Хан *373*
Харисов Ф.Х. *374*
Хасанов С.Х. *374*
Хивинский поход 1839–40 *374*
Хилажев М.Х. *375*
Хорунжий *376*
Худайбердин Ш.А. *376*
Хусаин Кучербаев *376*
Хусаинов Х.Х. *376*
Циолковский С.Т. *377*
Чагыр Илляйманов *377*
Челябинск *377*
"Чёрный орёл" *378*
Черышев А.Ф. *378*
Четвёртый Башкирский полк *378*
Четвёртый Башкирский стрелковый полк *379*
Четырнадцатая армия *379*
Четырнадцатый Башкирский полк *379*
Чехословацкий отдельный корпус *380*
Чулошников А.П. *380*
Чурагул Минлибаев *380*
Шадов И.Г. *380*
Шаймуратов М.М. *381*
Шайхутдинов Г.Ф. *381*
Шамгулов Ф.Г. *382*
Шарипов Р.Ш. *382*
Шаяхметов У. *382*
Шестнадцатый Башкирский полк *382*
Шестой Башкирский полк *382*
Шестой Башкирский стрелковый полк *383*
Штабс-капитан *383*
Штабс-ротмистр *383*
Эскадрон *383*
"Эскадрон" *384*
Эссен П.К. *384*
Юго-Западный фронт *384*
Юденич Н.Н. *385*
Южный фронт *385*
Юлай Азналин *386*
"Юлай и Салават" *386*
Юламан Кушаев *386*
Юсуп Арыков *387*
Якуп Тлеумбетев *387*
Якшигильдин Ш.Г. *387*
Ялчигул Мамбетов *388*
Ямалетдинов Ш.Я. *388*
Ямбургская операция 1919 *388*
Янмурза Ишкильдин *388*

ОСНОВНЫЕ СОКРАЩЕНИЯ

авг. – август
авт. – автономный, автор
адм. – административный, адмирал
акв. – акварель
апр. – апрель
арт. – артист, артиллерийский
арх. – архитектор
Б. – Большой (в географ. назв.)
б.ч. – большая часть
басс. – бассейн
баш. – башкирский
Башпомгол – Башкирская помощь голодающим
белорус. – белорусский
В. – восток
в. (вв.) – век (века)
в т.ч. – в том числе
Вел. Отеч. война – Великая Отечественная война
верх. – верхний
внутр. – внутренний
воен. – военный
возд. – воздушный
вол. – волость, волостной
восст. – восстание
вост. – восточный
г. (гг.) – год, гора, город (годы, горы, города)
газ. – газета
гв. – гвардейский, гвардия
ген. – генерал, генеральный
герм. – германский
гл. – глава, главный
гос. – государственный
гос-во – государство
гражд. – гражданский
губ. – губерния, губернский
д. (дд.) – дело, деревня (деревни)
Д.Восток – Дальний Восток
дек. – декабрь
деп. – депутат
дес. – десятина
див. – дивизия
дир. – директор
док. – документальный, документ
др. – другой
ж.д. – железная дорога
ж.-д. – железнодорожный
З. – запад
зав. – заведующий
зам. – заместитель
зап. – западный
з-д – завод
и.о. – исполняющий обязанности
изобр. – изобразительный
илл. – иллюстрация
им. – имени
имп. – император, императрица, императорский
инстр. – инструментальный
ин-т – институт
иск-во – искусство
исполком – исполнительный комитет
иссл. – исследование
ист. – исторический
кав. – кавалерийский
кавк. – кавказский
кн. – князь, книга
км – километр
ком. – командир
команд. – командование
комп. – композитор
кон. – конец
кр. – красный, крупный
крест. – крестьянский
к-рый – который
культ. – культурный
лейт. – лейтенант
лит. – литературный
М. – Малый (в географ. назв.)
м. – местечко
мед. – медицинский
мемор. – мемориальный
мин-во – министерство
мл. – младший
млн. – миллион
мн. – многие, много
монг. – монгольский
моск. – московский
муз. – музыкальный
мусульм. – мусульманский
Н. – Новый (в географ. назв.)
назв. – название
нар. – народный
нас. – население
наст. – настоящий
нац. – национальный
нач. – начало, начальник
нек-рый – некоторый
ниж. – нижний
нояб. – ноябрь
нп (нпп) – населённый пункт (населённые пункты)
об-во – общество
обком – областной комитет
обл. – область
одновр. – одновременно
одноим. – одноимённый
оз. – озеро
ок. – около
окт. – октябрь
опубл. – опубликованный
орд. – орден
оренб. – оренбургский
осн. – основанный, основной
отд. – отдельный
отеч. – отечественный
п. (пп.) – посёлок (посёлки), поселение
пам. – памятник
пгт. – посёлок городского типа
пед. – педагогический
пер. – перевод
первонач. – первоначально, первоначальный
петерб. – петербургский
петрогр. – петроградский
пех. – пехотный
повстанч. – повстанческий
пол. – половина
полит. – политический
пом. – помощник
пост. – постановление, постоянный
поч. – почётный

пр. — премия, прочий
пр-во — правительство
пред. — председатель
преим. — преимущественно
произв. — произведение
пром. — промышленный
проф. — профессор, профессиональный
пр-тие — предприятие
псевд. — псевдоним
р. (рр.) — родился, река (реки)
развед. — разведывательный
разл. — различный
рев. — революционный
Ревком — революционный комитет
ред. — редактор, редакция
реж. — режиссер
респ. — республика, республиканский
рис. — рисунок
р-н — район
рос. — российский
рп — рабочий посёлок
рук. — руководитель, руководство
рус. — русский
С. — север
с. (сс.) — село (сёла), страница
с. х-во — сельское хозяйство
С.-В. — северо-восток
С.-З. — северо-запад
С.-Петербург — Санкт-Петербург
сан. — санитарный
сб. — сборник
св. — святой, свыше
сев. — северный
секр. — секретарь
сел. — сельский
сент. — сентябрь
сер. — середина
серебр. — серебряный
сиб. — сибирский
симф. — симфония, симфонический
см. — смотри
сов. — советский
совм. — совместно, совместный
совр. — современный
соотв. — соответственно, соответствие
соч. — сочинение
ср. — средний
Ст. — Старый (в географ. назв.)
ст. — станция, степень, статья, старший
стих. — стихотворение
стрелк. — стрелковый
суд. — судебный
танц. — танцевальный
тат. — татарский
тв-во — творчество
театр. — театральный
терр. — территория, территориальный
т-р — театр
тыс. — тысяча, тысячелетие
укр. — украинский
ун-т — университет
уфим. — уфимский
уч. — учебный
уч-ще — училище
ф. — фильм
февр. — февраль
фольк. — фольклорный
фп. — фортепьяно
фр. — фронт
хоз. — хозяйственный
худ. — художник, художественный
хут. — хутор
центр. — центральный
чел. — человек
челяб. — челябинский
четв. — четверть
числ. — численность
Ю. — юг
Ю.-В. — юго-восток
Ю.-З. — юго-запад
юж. — южный
юрид. — юридический
янв. — январь

Примечания: 1. В энциклопедии применяются сокращения слов, обозначающих государственную, языковую или национальную принадлежность (напр., англ. — английский, калм. — калмыкский).

2. В прилагательных и причастиях допускается отсечение частей: -анный, -еванный, -ельный, -енный, -ентальный, -еский, -иальный, -ический, -ованный, -огический, -омический и др.

АББРЕВИАТУРЫ

АН — Академия наук
АСБР — Автономная Советская Башкирская Республика (см. РБ)
АССР — Автономная Советская Социалистическая Республика
БАССР — Башкирская Автономная Советская Социалистическая Республика (см. РБ)
БВС — Башкирский военный совет
БГПУ — Башкирский государственный педагогический университет
БГУ — Башкирский государственный университет
БГХМ — Башкирский государственный художественный музей им. М.В.Нестерова
БОНВ — Боевая организация народного вооружения
ВГК — Верховное Главнокомандование
ВКП(б) — Всесоюзная Коммунистическая партия (большевиков) (см. КПСС)
ВЛКСМ — Всесоюзный Ленинский коммунистический союз молодёжи
ВМФ — военно-морской флот
ВРК — военно-революционный комитет
ВСНХ — Всероссийский совет народного хозяйства
ВСЮР — Вооружённые силы Юга России
ВЦИК — Всероссийский центральный исполнительный комитет
ВЧК — Всероссийская чрезвычайная комиссия
ГАОО — Государственный архив Оренбургской области
ГДР — Германская Демократическая Республика
ДОСААФ — Добровольное общество содействия армии, авиации и флоту
КГБ — Комитет государственной безопасности
КПСС — Коммунистическая партия Советского Союза
МВД — Министерство внутренних дел
НК — народный комиссариат
НКВД — Народный комиссариат внутренних дел
ОГПУ — Объединённое государственное политическое управление
РБ — Республика Башкортостан
РВС — Революционный военный совет
РВСР — Революционный военный совет Республики
РГА ВМФ — Российский государственный архив ВМФ
РГАДА — Российский государственный архив древних актов
РГВИА — Российский государственный военно-исторический архив
РГИА — Российский государственный исторический архив
РККА — Рабоче-крестьянская Красная Армия
РКП(б) — Российская Коммунистическая партия (большевиков)
РОСТО — Российская оборонная спортивно-техническая организация
РСФСР — Российская Советская Федеративная Социалистическая Республика
РТ — Республика Татарстан
РФ — Российская Федерация
СНК — Совет народных комиссаров
СНХ — Совет народного хозяйства
ССР — Советская Социалистическая Республика
СССР — Союз Советских Социалистических Республик
УНЦ РАН — Уфимский научный центр Российской академии наук
ЦАОО РБ — Центральный архив общественных объединений РБ
ЦГА — Центральный государственный архив
ЦИА РБ — Центральный исторический архив РБ
ЦИК — Центральный исполнительный комитет
ЦК — Центральный комитет
ЧК — Чрезвычайная комиссия

В63 **Военная история башкир:** энциклопедия /гл. ред. А.З. Асфандияров. – Уфа: Башк. энцикл., 2013. – 432 с.: ил., карты.

ISBN 978-5-88185-076-0

Энциклопедия посвящена многовековой военной истории башкирского народа. В книге показано участие башкир в войнах и походах России, которое нашло отражение не только в исторической науке, но и произведениях фольклора, литературы, изобразительного и театрального искусств, музыки, кинематографии. В энциклопедию включено более 800 статей, около 400 иллюстраций, в т.ч. картосхемы боевых действий.

УДК 030

ББК 63.3 (2Рос.Баш.)я2

Лиц. ИД № 04495 от 12.04.2001.
Подписано в печать 25.01.13. Формат 84×108 1/16. Бумага офсетная.
Гарнитура BTKudrashov. Печать офсетная. Усл. печ. л. 45,36 + 0,42 (форзац). Уч.-изд. л. 50,83 + 0,69 (форзац).
Тираж 2000 экз. Заказ № 2.0010.13.

Государственное автономное учреждение РБ научно-издательский комплекс "Башкирская энциклопедия".
450006, Уфа, ул. Революционная, 55.
Отпечатано с предоставленных файлов на Государственном унитарном предприятии
Республики Башкортостан "Уфимский полиграфкомбинат".
450001, г. Уфа, пр. Октября, 2.